



広報

宝井学園

11

No.254

令和7(2025)年 11月号



あさおだ国際音楽祭



今月の行事

健康づくり推進講演会 のお知らせ

健康体操
もするよ!

◆と き／**11月27日(木)**
14時～15時30分

◆ところ／**役場本庁東館2階
大集会室**

◆演 題／**フレイル全般の学習**

フレイルという言葉は聞いたことがあると思います。元気で長生きするためには、フレイルを予防することが大切です。

今回は、「フレイルとはどういうものなのか」「フレイルになったらどんなことが起こるのか」「フレイルにならないためにはどうすればよいのか」についてお話しします。

実際にフレイルになっているかどうか、簡単なチェックも行います。

◆講 師／^{すみだ のりこ}**住田 典子**さん

一般財団法人広島県環境保健協会
地域活動支援センター地域支援課 課長

◆参加について／事前申し込みは不要です。
奮ってご参加ください。

●問い合わせ先／公衆衛生推進協議会事務局
(税務住民課) ☎28-2114

人口情報 (令和7年9月末時点)

- 男 性／2,458人
- 女 性／2,797人
- 合 計／5,255人
- 世 帯／2,943世帯



←最新の人口
情報はこち
らをご覧ください。

今月の表紙



今年で15回目のあきおおた国際音楽祭です。
司会や照明係など加計高生が活躍していました。
(関連記事…11ページ)

主な内容

- 4～ 5 | **morica**プレミアムキャンペーン
- 7～ 9 | 安芸太田町の水道事業
- 18 | 秋の献血
- 22 | 集落対策事業×100歳体操

当 番 医



11月

- 9日(日) 安芸太田戸河内診療所 (内科)
- 16日(日) 安芸太田病院 (救急サブセンター)
- 23日(日) 安芸太田病院 (救急サブセンター)
- 24日(月) 安芸太田病院 (救急サブセンター)
- 30日(日) 落合整形外科内科 (整形外科)

12月

- 7日(日) 安芸太田病院 (救急サブセンター)
- 14日(日) 安芸太田病院 (救急サブセンター)
- 21日(日) 安芸太田病院 (救急サブセンター)
- 28日(日) 安芸太田戸河内診療所 (内科)
- 29日(月) 安芸太田病院 (救急サブセンター)
- 30日(火) 安芸太田病院 (救急サブセンター)
- 31日(水) 安芸太田病院 (救急サブセンター)



安芸太田町のみなさまへ

●サービス提供エリアであっても、利用できない場合があります。
エリアについては、下記までお問い合わせください。

【お申し込み・お問い合わせ】NTT西日本



0120-116116

【受付時間】午前9時～午後5時 土曜・日曜・年末年始12/29～1/3を除きます。

○携帯電話からも通話できます。電話番号をお確かめのうえ、お間違えないようお願いいたします。



広告

(FTTHアクセスサービス) **お申し込み受付中!**

「コラボ光」も利用可能です。

- 「コラボ光」をお申し込みの際は、各光コラボレーション事業者へお問い合わせください。
- 各コラボレーション受付窓口でお困りごとがあった場合でもお気軽に電話ください。

審査 25-67



町長コラム

vol.58

病院事業の将来像について

橋本 博明

議論を重ねてきた安芸太田町病院事業のあり方検討委員会ですが、このたび中間報告がまとめられました。

その内容については広報10月号でお知らせするとともに、皆さんの直接の声もお聞きしたいと11月（この広報を配布するところでしょうか：）には説明会を開催する予定です。

本町に必要な医療を維持していくためには、大きく3つの課題があると感じています。

一つは人口減少の問題であり、病院事業の視点から言えば、今後15年後には、患者さんが3割減ることが予想されています。

自治体病院の収入は医業収益と町からの繰り入れで構成されていますが、実はこれまでの15年間で患者さんは3割減っているのですが、病院内の懸命な努力により、医業収益はほぼ15億円をキープしてきました。

しかし、今後もそれが続けられるかと言えばやはり限界があり、今後は医業収益が3割減ることを

前提に運営を考える必要があります。とすれば、何も対策をしなれば、町からの繰り入れ金（現状約4億円）が更に増えることとなります。

へき地医療は赤字前提の事業であり、だからこそ、多くの地域では自治体病院が担っており、かつ自治体からの繰り入れも当たり前になっているのですが、それにしても限界があります。

また、もう一つの課題は医師などの専門人材の確保です。ただでさえ人材確保が難しい中で、へき地医療を担う自治体病院は、生活環境も不便なところが多く、かつ患者が少なければ経験できる症例も少ないということで、安芸太田病院は、県の奨学金制度（一定期間県の指示で病院勤務をしなければならぬという制度）を利用して、必要な医師をなんとか確保しているのが現状です。

医師や看護師が確保できなければ入院対応や救急医療を維持することはできません。現在の安芸太田病院の常勤医師は戸河内診療所

を含めても11人ですが、これは24時間365日の対応体制を維持する上でギリギリの人数です。

最後に、本町の病院は施設や多くの機械設備が老朽化・更新時期を迎えています。

中でも入院棟の老朽化は厳しく、また検査機械などは今後10年で10億円程度の更新費用がかかるという試算もありますので、今はともかく、2040年の段階では、相当程度の規模の縮小（提供しているサービスの取捨選択）も視野に入れなければならないか、と感じています。

そうした危機感に基づいてとりまとめられた中間報告ですが、その実現には皆さんのご理解が不可欠です。中には、これまで当たり前だったサービスについて見直さざるを得ない内容もあります。

皆さんから寄せられたご意見も参考にしながら、最終案をまとめますので、説明会の参加のみならず、メールやお手紙などによるご意見もお待ちしています。

今年もやります！

地域通貨moricaプレミアムポイントキャンペーン

morica
20%

morica

安芸太田町
AKIOTA

もりか



ポイント
還元！

期間

2025年

11/5(水) ▶ 12/26(金)

予算上限に達成し次第終了となります

ポイント有効期限

2026年 2月28日(土) まで

ポイント上限(お一人様)

20,000pt

(総お買物金額100,000円分)

上限額が
昨年度と比べて

4倍！

ポイント還元の流れ

5,000円分の
買い物を2回した場合

5,000円の20%還元！

1,000pt

5,000マネー

1回目

次回

4,000円の20%還元！

800pt

1,000pt

4,000マネー

2回目

前回付与ポイントを
自動利用！

- ・還元されたポイントは加盟店で決済後のレシートまたはアプリで確認できます。
(現金チャージ機のレシートと残高照会画面には表示されません。)
- ・還元されたポイントを利用してキャンペーンポイントは付与されません。
- ・キャンペーン期間中も現金チャージ機に対して2%分の電子マネーを付与します。

＜キャンペーン対象外加盟店について＞

以下の加盟店で利用はキャンペーンの対象外となります。

安芸太田町病院・安芸太田戸河内診療所・クオール薬局・殷賀薬局・つくし薬局
もみじ薬局・安芸太田町役場(本庁・加計支所・筒賀支所・安野出張所・衛生対策室)

加盟店一覧
こちらから！



カード管理者：安芸太田町 企画DX課

0826-28-1967(平日9:00~17:00)

お問い合わせ：安芸太田町ハートフル協同組合

0826-28-2504(平日9:00~17:00)

スキャン払いシェアキャンペーン

プレミアムポイントキャンペーン同時開催!!

もりかアプリからスキャン払い
をして、**最大5千円**(お一人様)
をゲットしよう!!



《キャンペーン概要》

プレミアムポイントキャンペーン期間中に、もりかアプリを使って、スキャン払いを1回以上ご利用された人で、総額100万円を山分けし、お一人様最大5千円の地域通貨もりかマネーをプレゼントします。

※ただし、1回のご利用を取消した場合、1回にカウントされません。

※スキャン払いに対応していない店舗もございます。

※キャンペーン対象外加盟店でのスキャン払いをご利用された場合は、1回にカウントされませんのでご注意ください。

◆対象期間

11月5日(水)～12月26日(金)

◆対象者

スキャン払いを1回以上ご利用された人

◆もりかマネー付与額

最大5千円(お一人様)

※ただし、対象者が200人を超えた場合は、200人を超えた人数で100万円を山分けします(100円未満切り捨て)。

◆もりかマネー付与日

令和8年1月30日(予定)

「スキャン払い」って
どうやるんだろう?



「スキャン払い」の
使い方を説明するよ!!



使い方①

もりかアプリの画面下中央の『**QRコード決済**(または**コード決済**)』を押す。

使い方②

『**スキャン払い**』を押すとカメラ機能が起動します。

使い方③

起動したカメラ機能を使って、店舗に設置してあるQRコードを撮影します。

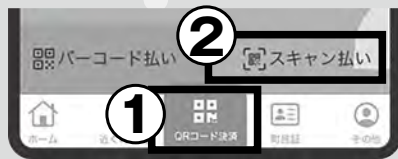

使い方④

QRコードを撮影すると、利用金額を入力する画面が表示されるので、利用金額を入力する。

使い方⑤

利用金額を入力したあと、『**確認**』ボタンを押すと支払いが完了します。

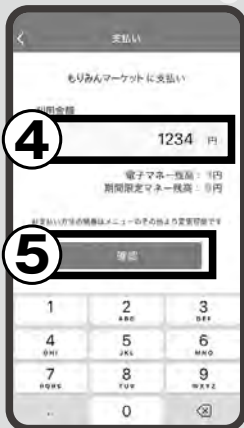

※QRコードは(株)アンソウウェブの登録商標です。

実際の支払い映像を、もりみんな「ぶらもり」で紹介していますので、ぜひ、映像も見てくださいね!!



こちらから↑

スキャン払いはアプリ特有の支払い方法です。ぜひこの機会にアプリの登録とスキャン払いにチャレンジして、もりかマネーをゲットしてください!!



moricaアプリ登録キャンペーン



もりかアプリをダウンロードしてクイズに回答すると正解者の中から抽選で10人に、5千円分のもりかマネーをプレゼントします。



〈問題(第7弾)〉

通常のプレミアム加算は、現金チャージをした際に加算されますが、11月5日から始まる「プレミアムポイントキャンペーン」では、お買物など地域通貨(もりかマネー)を利用した際にも、プレミアム加算されます。

では、「プレミアムポイントキャンペーン」期間中のプレミアム加算は何%でしょうか？

●回答方法／もりかアプリの「クイズ」ボタンから回答してください。

●クイズ回答期限／11月30日
●もりかマネー付与日／12月26日

●前回クイズの解説

Q もりかアプリではお買物や現金チャージをした際にレシートと同じように利用状況が確認できる利用履歴の機能があります。もりかアプリの利用履歴にある次のマークは何でしょうか？

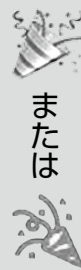

A プレミアム加算(電子マネーなど)

《解説》

地域通貨(もりかマネー)で支払いや現金チャージをした際にレシートが発行されますが、もりかアプリのホーム画面中央にある『利用履歴』は、その利用された記録が一覧として確認することができます。



まず、もりかアプリのホーム画面中央【図1】の『利用履歴』を押すと【図2】のように、利用し

ている月の利用履歴が一覧で表示されます。お買物などの際、もりかマネーで支払いをされた場合には、その記録が利用履歴の「電子マネー利用」として記録されます。



図2

また、現金チャージをされた場合にも「電子マネー入金」として記録されます。

では、先月のクイズにもなったマークですが、このマークは「電子マネー入金」の欄に表示されます。これは「プレミアム加算」といって、通常は現金からもりかマネーへチャージされた際に、チャージ額の2%の電子マネーが加算される仕組みとなっています。

図2の拡大

【図2】の拡大した図で確認すると、チャージした5千円に対し、その2%の電子マネー100円が加算されていることが分かります。



図3

また、町が行う事業の中で、もりかマネーを付与することがありますが、ウォーキングポイントにもこのマークがついています【図3】。

ただし、敬老のお祝い金や、もりかクイズ当選者へのもりかマネーの付与などの場合は【図4】のように表示されます。



図4

地域通貨(もりかマネー)は、もりかカードでもご利用いただけますが、もりかアプリでは、もりかカードと同様に決済することもできますし、ご利用状況の確認もできますので、ぜひアプリ登録して、ご利用ください!!

●もりかアプリの登録は町公式サイトをご覧ください。



●問い合わせ先／企画DX課 (DX推進係) ☎288-1967

●ご自宅の水道メーターの場所をご存じですか？

町の水道を利用されている皆さんは、ご自宅の水道メーターの場所をご存じでしょうか。

安芸太田町では、水道の検針を偶数月に行っています。メーターボックスの上に物や車があったり、犬が水道メーターの近くにいたりすると、水道の検針がスムーズに行えません。

また、これから寒くなってくると、水道管が凍結、破損し、漏水する可能性があります。その際に、水道メーターを確認することで、宅内で漏水しているか判断できます。

しかし、水道メーターの場所を把握していないと、漏水の発見が遅れ、水道料金の増加、建物への悪影響など、利用者の不利益につながることもあります。

このような事態を防ぐために、ご自宅の水道メーターの場所を把握し、適切な維持管理をしていただくようお願いいたします。ご自宅の水道メーターの場所については、建設課または各支所にお問い合わせください。

※漏水の確認方法

- ① 宅内の蛇口を全部しめる。
- ② メーターのパイロットの回転の有無をしばらく見る。
- ③ パイロットが回っていれば、漏水と思われる。

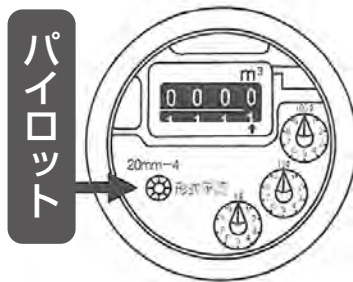

▶ 蛇口を全部しめてこのパイロットが回っていれば漏水と思われる。

●下水道使用料算定に伴い、使用人数に変更があった場合は届出が必要です。

町の水道以外（町の水道との併用も）で下水道を利用されている皆さんは、使用人数によるみなし水量で下水道使用料を算定しています。

お手元の納入通知書または、口座振替通知書に記載の使用人数に変更がある場合は、建設課または各支所にご連絡ください。

●問い合わせ先

建設課 ☎28-11963
加計支所 ☎22-11111
筒賀支所 ☎32-21211



安芸太田町水道シンポジウムを開催します。

未来につなげ 安芸Water!!

『自然環境豊かな安芸太田町の水について』をテーマにシンポジウムを開催します。

基調講演とパネルディスカッションのほか、ロビーでは安芸太田の水と海外の水で抽出したコーヒーの飲み比べなども用意しています。

入場は無料ですがどなたでも参加できますので、皆さんお誘い合わせのうえご来場ください。

◆とき／12月2日(火) 10時～(開場9時)

◆ところ／戸河内ふれあいセンター

◎基調講演

『海外での経験から、水の大切さと災害時の水道（水）の重要性について』

講師：J O C A × 3 佐々木 学氏

◎パネルディスカッション

○パネリスト

・広島県環境保健協会理事長 兼 森 裕氏

・福山市立大学准教授 清水 聡行氏

・安芸太田町長 橋本 博明氏

○ファシリテーター

・NPO市民プロデュース 平田 隆之氏

上下水道料金審議会を開催しました

10月3日に安芸太田町上下水道料金審議会（第2回）を開催しました。

第1回審議会では、水道事業の課題や料金改定の必要性などについて審議していただきました。今回は、その課題などを踏まえて、水道事業の経営状況（財政推計）、一般会計繰入金、水道料金の改定水準などを審議していただきました。

町簡易水道の経営状況

◎事業収益と資本的収入の状況
事業収益（3条予算）については、給水収益が75,152千円であるのに対して不足する50,196千円を一般会計繰入金（基準外）で補っている。

資本的収入（4条予算）における一般会計繰入金（基準外）は、水道事業の施設整備に係る過疎債を町で借入れたものなどを水道事業へ繰出している。
※令和6年度決算額

◎主要指標の類似団体比較

給水にかかる費用がどの程度給水収益で賄えているかを表す「料金回収率（給水原価／供給単価）」では、県内類似団体、全国の簡易水道事業（法適用）の平均と比べて本町は低い状況がある。

- ・安芸太田町 56・8%
（給水原価 308・1円／供給単価 174・9円）
- ・簡易水道平均（法適用）58・3%

収益と費用の見込み

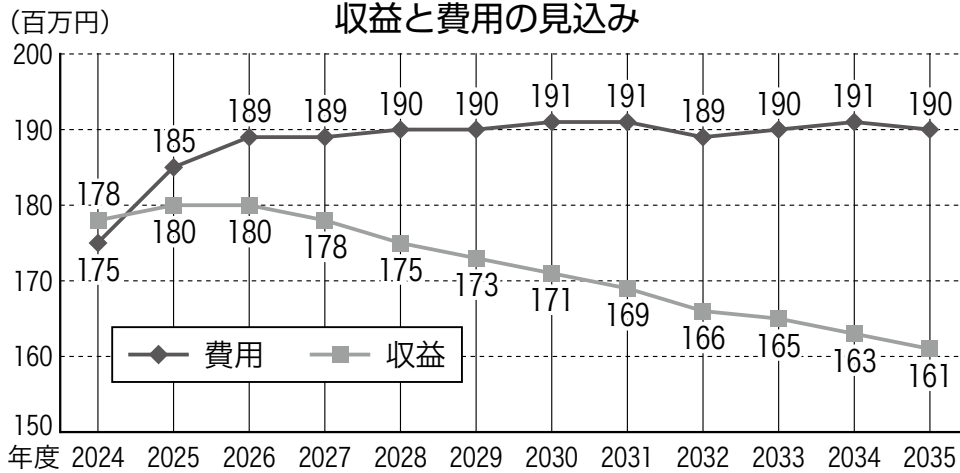

（給水原価 402・5円／供給単価 175・3円）
※令和5年度実績

今後10年間の財政推計

現行料金のままで3条予算収支をゼロとするには、10年間で68

7百万円の基準外繰入が必要となり、10年後の料金回収率は43%に下降し、更に経営状況は悪化することが見込まれる。

また、人口減少などに伴い、収益は減少が続く一方で、費用は減価却費を中心とする固定的な費用が一定額発生し続けるため、赤字幅が拡大して推移する。

一般会計繰入金の考え方

水道事業は、独立採算制で運営されることが基本であり、受益者負担による料金収入で賄うことが原則である。

◎基準内繰入金について

事業の採算性が著しく低下する場合などは、国の基準に基づく町からの繰入れが認められており、繰入額は財政措置（交付税措置）の対象となっている。

◎基準外繰入金について

町が独自に一般会計から繰り入れるものであり、本来水道会計で負担すべき経費を一般会計で補填することとなるため、財政規律が損なわれる可能性もあり、慎重な検討が必要である。

水道料金の改定（案）

◎料金体系

今後も「基本料金」＋「超過料金」の二部料金制（均一型）を継続するが、メーター使用料を基本料金に含め、基本料金をメーター口径別に設定する。

◎料金設定

今後10年間においては、「料金回収率」60%（簡易水道事業の全国平均58・3%）に維持することを目指す。

そのためには、水道料金を約1,200円/月（メーター13mmで20㎡使用の場合）引き上げる必要があると考えられる。

そのうえで、生じる不足額については基準外繰入れにより補填することとする。

また、料金の引き上げが利用者にとって短い期間での急激な負担増加とならないよう、段階的に新料金へ移行する。

【提案のまとめ】

料金改定は、利用者の負担軽減という観点から複数回に分けて段階的に引き上げることが望ましい

が、その都度システムの改修などが必要となり、回数が多いほど費用の増加につながるため、概ね5年を一区切りとして、2回に分けて引き上げる。

◎基本料金と超過料金の配分

水道は生活に不可欠なインフラであるため、基本水量については安価に提供できるよう配慮することとし、基本料金と超過料金の配分割合により引き上げ額を調整する。

主な審議や意見の要旨

●一人暮らしや高齢者など、あまり水を使用されない世帯への配慮も必要と思う。

一人暮らしのみならず、日ごろは留守だが月に何度か水道を使う場合、多くの人は契約（開栓）を継続されており、使用水量が少ない使用者も一定数あり、特性も踏まえた基本料金と超過料金の改定割合を考える必要があると考えている。

●一か月の一人当たり使用水量も踏まえて基本水量を設定してはどうか。

基本水量がない市町や下げている市町もある。使用量が多い人と少ない人の負担割合をどう配分するか検討していきたい。

●ガス料金も仕入れ値があり、必要に応じて値上げされる場合もある。基本料金は大事で、同じ使用量で同じ料金設定でも基本料金を幾らにするかで使用量が多い人と少ない人への負担は変わらと思う。

●水道料金は2か月に一回請求されるが、請求月が奇数月であり、一度の負担が大きくなり年金生活の人は困るのでは。

2か月に一回の請求は、検針や納付書の郵送料を含め、それに係る経費などを踏まえてのことで、結果的に水道料金を抑制することにも繋がっていると考えている。

●低所得者への減免措置はできないか。

地域水道などを利用されている人もあり、町水道のみの減免や補助制度は難しいと考えている。

●料金回収率を改善することと漏水を改善することに繋がりはあるか。

料金回収率は、給水原価／供給単価で算出されるもので漏水を減少することで改善するものと考えられるが、多少の漏水減少が大きく影響するとは考えにくく、漏水対策として新たな施設整備をすることで給水原価が上昇する要因にもなることから、漏水を減少するための方法も十分に検討した上で対応することが必要となる。

●何回に分けて改定するかはシステム改修費など改定に係る費用も参考に判断してはどうか。

次回の審議内容

この度提案した目標を踏まえ、次回審議会では、具体的な料金体系を提案し、改定時期を含め審議いただく予定です。

○第3回審議会（予定）

12月5日（金） 14時～

安芸太田町役場 大集会室

審議会の開催状況は、町公式サイトにも公開しています。

お気軽にご意見を

お寄せください。



令和7年度芸北地区・山県郡中学校新人大会

9月27日、芸北地区管内で、新人大会が開催されました。
結果は次のとおりです。

【卓球】

◇女子団体

第1位 安芸太田中学校

※県大会出場

◇女子個人（2年生以下の部）

第1位 梅田 咲空

（安芸太田中）※県大会出場

第2位 西本 乃笑

（加計中）※県大会出場

◇女子個人（1年生の部）

第1位 森脇 愛心

（安芸太田中）

第3位 戸田 華乃

（安芸太田中）

【バレーボール】

◇男子 第1位 高宮・八千代・

加計合同チーム

※県大会出場

◇女子 第3位 加計中学校

【軟式野球】

第1位 安芸太田中学校

第2位 芸北・加計合同チーム



安芸太田中学校野球部



加計中学校野球部

※諸事情により、掲載できません。

加計中学校男子バレー部



安芸太田中学校バレー部



加計中学校ソフトテニス部



加計中学校卓球部



安芸太田中学校剣道部



加計中学校女子バレー部



安芸太田中学校卓球部

中学校より 第5回北広島町駅伝大会

10月4日、Kumahira Park 北広島で第5回北広島町駅伝大会が行われ、町内中学生が参加しました。

【第5回北広島町駅伝大会】

◇男子の部

第3位 安芸太田中学校

(51分37秒)

第4区(2.0km) 区間賞

3年 二反 聡太郎

(7分03秒) 安芸太田中

◇女子の部

第2位 安芸太田中学校

(46分24秒)

※中国中学校駅伝競走大会出場
また、同日第2回北広島町タイムレース記録会が行われ中学生が参加しました。

【第2回北広島町タイムレース

記録会(2.0km)

◇中学生の部

優勝 2年 菅田 峻也

(7分08秒) 安芸太田中

第2位 1年 大神 洸音

(7分08秒) 加計中

※諸事情により、掲載できません。

加計中学校



安芸太田中学校



ボッチャ大会

9月28日、ボッチャ大会を加計体育館で開催しました。

町内外からの参加があり、たくさん笑顔が見られるなど、親睦や交流を深めることができました。



あきおおた 国際音楽祭

10月19日、戸河内ふれあいセンターで、第15回あきおおた国際音楽祭が開催されました。

この音楽祭は準備の段階から加計高校生徒が活躍しており、当日の司会も生徒により行われました。

今年は、被爆80周年のため「祈りと希望」をテーマに実施され、エマニエル・イワノフさんの「不屈の民」演奏前には観客、スタッフ全員で「不屈の民」を合唱し、会場が一体となりました。



第19回安芸太田ウォーキング大会 in 深入山 『もみじウォーク』・森カフェinあきおおた



10月12日、深入山グリーンシャワーにて、第19回安芸太田ウォーキング大会in深入山「もみじウォーク」と「森カフェinあきおおた」を同時開催しました。当日は天候にも恵まれ、町内外から約800人が参加され、自然に囲まれた安芸太田町ならではのコースを歩きながら、秋の訪れを感じられる機会となりました。

今回のウォーキング大会では、新たに6kmコースを導入し、より幅広い層の皆さんに楽しんでいただけるよう工夫しました。

さらに、ふるさと納税を通じた申込受付や企業の福利厚生を活用した団体申込など、新たな取組も実施しており、企業の皆さんからのご寄附や協賛によるご支援をいただきました。

また、同会場で開催した「森カフェinあきお

森カフェinあきおおたの様子

※「森カフェinあきおおた」は、「ひろしまの森づくり事業」を活用して実施しています。



おた」では、筒賀小学校みどりの少年団が「山の日宣言」で、安芸太田の里山から、山の大切さを理解し行動する人の輪を広げ、山がよくなる運動にしていこうことを誓いました。あわせて、吉野桜の植樹もしていただきました。

会場には、森林セラピー体験や森林セラピーヨガ体験、森のクラフト体験など、子どもから大人まで楽しめる多彩なブースが並びました。ステージでは森のコンサートや神楽の上演なども行われました。

もみじウォークの参加者をはじめ、多くの人にご参加いただき、森の恵みと触れ合いながら自然の素晴らしさを改めて感じる一日となりました。ご参加・ご支援いただいた皆さんに心より感謝申し上げます。

もみじウォークの様子



グラウンド・ゴルフ大会

9月20日、第13回安芸太田町民グラウンド・ゴルフ大会を加計中学校グラウンドで開催し、40人の参加がありました。

夏の終わりを告げる涼しい風を感じながら、たくさん笑顔が見られるなど、親睦や交流を深めることができました。



写真右から

- 栗栖 くりす 君枝さん (第6位)
- 梅田 うめだ 昇二さん (第4位)
- 郷田 ごうだ 忠孝さん (第2位)
- 高本 こうもと 勇さん (第1位)
- 丸山 まるやま 和子さん (第3位)
- 島川 しまがわ 正二さん (第5位)

2025 龍姫湖まつり in 温井ダム

10月19日、温井ダム周辺にて2025 龍姫湖まつり in 温井ダムを開催しました。

当日は、約1,500人にお越しいただきました。



ステージでは、温井ダム音頭に始まり、町内の小中学生によるダンス、丸本莉子さんの歌唱、本郷神楽団など多くの皆さんにご出演いただき、賑わいました。ステージ以外にも屋台村やダム放流など、ご家族でお楽しみいただきました！

また、今年も加計高校の生徒さんにボランティアとして参加していただきました。イベント開催にあたり、ご協力いただいた関係者の皆さん、ありがとうございました。



文化・芸能フェスティバル

安芸太田町文化団体連合会主催の「第10回安芸太田町文化・芸能フェスティバル」が、10月4日・5日に川・森・文化・交流センターで開催されました。

文芸展示では、押し花、手芸、俳句のほかに、町内小・中高等学校や介護事業所から多くの作品が展示され、芸能発表では、日ごろの練習の成果を発揮され、力強い歌声や、迫力の演舞、空手やダンスを披露されました。多くの人がご来場いただき、ありがとうございました。



山県郡小学校陸上記録会

10月10日、北広島町で令和7年度山県郡小学校陸上記録会が開催され、Kumahira Park北広島に、山県郡内の小学校・義務教育学校の5・6年生301人が集まり、陸上記録会が行われました。

「集う！競う！伸びる！」をテーマに、日頃の体力づくりの成果を発揮しました。

全員が50m走にエントリーし自分の記録に挑戦しました。そのほか、走り幅跳び、1,000m走、400mリレーが行われました。



400mリレーにおいて、次のチームが入賞しました。

◇5年男子の部
第3位 加計小5年A（1分6秒05）

◇6年女子の部
第1位 チーム戸河内（1分4秒05）

第2位 加計小6年A（1分5秒66）

◇6年男子の部

第3位 加計小6年A（1分3秒70）

◇混成の部

第1位 チーム戸河内（1分6秒72）

学校数減少などによる運営上の困難さがあり、今年度第10回大会をもって本大会は幕を閉じることとなりました。

これまでご理解・ご協力をいただきました皆さまに感謝申し上げます。ありがとうございました。



3校合同修学旅行(6年生)九州方面

9月16日～17日



宿は二日市温泉へ。
夕食時、たくさんのメニューを
前にみんなうれしそうです。



キザニア福岡では、寿司
職人、キャビンアテンダント
などさまざまな仕事を体験。



2日目は、キザニア福岡でさまざま
な職業体験をすることができました。
子どもたちは、「4つのかん」を大切
に2日間を過ごしました。「時間を守る」
「友達との関係を深める」「自分で考え
る」「感謝する」です。これらの目標を
立派に成し遂げ、たくさん思い出とお

土産をもって帰ってきました。
楽しい旅行となったのも、修学旅行に
関わってくださったたくさんの皆さんの
おかげです。小学校最後の1年を充実さ
せるために、この旅行で学んだことを生
かしてこれからもがんばってほしいと思
います。



秋芳洞の中は、17度で、
とても涼しかったです。



下関海響館
イルカショーの見学



恐竜の化石にびっくり!

●旅行日程
。1日目：秋芳洞(山口県)↓下関海響館(山
口県)↓いのちのたび博物館(北九州市)
宿泊場所：二日市温泉 大観荘(福岡県)
。2日目：キザニア福岡(福岡県)↓めかり
PA↓鹿野SA↓上殿バスターミナル↓
各小学校へ

天候を心配しましたが、傘をさすこと
なく、充実した見学ができました。
1日目は、山口県の秋芳洞や下関海響
館を見学しました。その後は、北九州市
いのちのたび博物館で自然や人間の歴史
を学びました。

令和8年 安芸太田町

二十歳を祝う会のご案内

安芸太田町では、人生の門出をお祝いするとともに、
これからの本町の発展の一翼を担う後継者となられるこ
とへの願いを込め、「安芸太田町二十歳を祝う会」を開
催します。

令和8年の二十歳を祝う会の対象となる人には、別途
ご案内します。

今後の最新情報は、町公式サイトをご覧ください。

◆とき／令和8年1月11日(日)

◆ところ／川・森・文化・交流センター

やまびこホール

安芸太田町大字加計5908番地2

◆対象者／平成17年4月2日～

平成18年4月1日生まれの人

※現在、町内に住民登録がない人でも、町内小学校・中
学校、加計高等学校の卒業生は対象になります。

◆日程／11時～ 受付

(予定) 11時30分～ 式典

11時55分～ 記念写真撮影

アトラクション

12時30分 終了



●問い合わせ先
教育委員会教育課 生涯学習係 ☎22-1212



お知らせ

Information

除雪作業へのご協力をお願いします

県や町では、積雪深が15cm以上となり、交通に支障をきたすことが予想される時点で除雪作業を行います。

除雪作業を迅速かつ安全に行うため、次のことにご協力ください。

- ・路上駐車をしないでください。
- ・除雪作業中は危険ですので作業車に近付かないでください。
- ・作業中は作業車が、右側通行をする場合がありますのでご注意ください。
- ・路上で自動車が動かなくなった時は、できるだけ道路の広い場所に移動して目印に赤旗などを立ててください。
- ・道路を広く使うため、私有物、木材、電気柵などのはみ出しにご注意ください。
- ・重大事故の発生原因となります。
- ・除雪作業中は、安全に十分注意して行いますが、万一、事故・物件の破損などが発生したときはご連絡ください。

●国道・県道問い合わせ先

広島県（安芸太田支所） ☎222-0543

●町道問い合わせ先／建設課 ☎288-1962

通れないよ～



結婚新生活支援事業

◆制度内容／新婚世帯に対し、新生活を開始する

際にかかった家賃やリフォーム費用、引越し費用について予算の範囲内において補助金を交付します！

◆対象者／令和7年1月1日以降に婚姻届けを提出した夫婦

◆補助額／夫婦共に39歳以下（上限30万円）
夫婦共に29歳以下（上限60万円）

◆対象経費／家賃、リフォーム費用、引越し費用
※そのほか要件がありますので、詳しくは町公式サイトをご確認ください。

●問い合わせ先／地域協働課 ☎28-2116



養蜂をする際は届け出が必要です

蜜蜂を飼育する場合は、飼育群数の多少に関わらず「蜜蜂飼育届」の提出が義務付けられています。

毎年1月末までに広島県西部畜産事務所へ提出をお願いします。
（手数料はかかりません）

【お願い】

円滑な蜂群の配置調整を行うため、早めの提出（11月30日）にご協力をお願いします。

また、園芸作物の花粉交配用に飼育する場合など、届出が不要場合もあります。



●問い合わせ先／広島県西部畜産事務所 ☎082-423-2441

山県警察署からのお知らせ

山県警察署 ☎22-0110



求む！情報！！

平成12年12月、(旧) 山県郡大朝町発生

老人ホーム施設長被害殺人事件

平成12年12月8日(金曜日) 午後6時ころ、特別養護老人ホームやすぎ付近の路上で施設長の男性(当時49歳)が、刃物で殺害された殺人事件を捜査しています。

12月8日で、事件発生から25年が経とうとしています。どんな些細なことでも構いません。情報提供のご協力をお願いします。

【連絡先】 山県警察署捜査本部

☎22-0110
FAX 22-1433

広島県警察
ホームページ
QRコード



目撃された不審者と不審車両



当時

- 年齢 40～50 歳
- 身長 165～170cm
- やせ型 ●丸顔



- ホンダトゥデイ
- 白っぽい色
- 角目
- 昭和63年～平成10年ころまで販売



当時

- 年齢 40 歳くらい
- 身長 170cm くらい
- やせ型 ●面長・色黒

税を考える週間

～これからの社会に向かって～

11月11日～11月17日

未来をつくる、
あなたの税。

税を考える週間



進めています、税のデジタル化

税務行政のデジタル・トランスフォーメーション

税務手続の
デジタル化

マイナポータル連携で
年末調整・確定申告

オンラインで
納税証明書

キャッシュレスで
納付

チャットボットで
相談

業務の
デジタル化



国税庁

<https://www.nta.go.jp>
法人番号 7000012050002



秋の献血を実施します

ご協力
お願い
します!!

◆ところ／加計高等学校（駐車場あり）

◆受付時間／11月19日(水) 10時～16時（昼も受付可）

◎献血カードをお持ちください。

（お持ちでない人は手続きのため、本人確認のできるものをお持ちください。）



疾病別の輸血状況

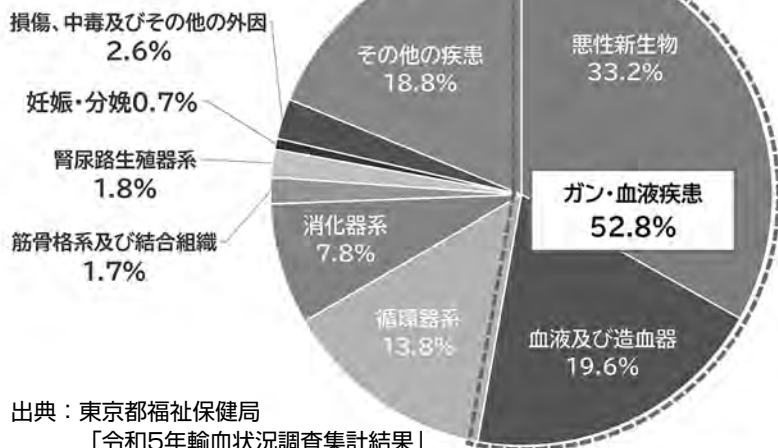

●どうして献血が必要なの？
献血いただいた血液のほとんどは、ガンや血液疾患などの継続的な輸血を必要とする患者さんに毎日使われています。血液は長期保存が困難なだけでなく、人工的に製造することもできません。また、一人が年間で献血できる回数や量には上限があるため、多くの人に継続して献血にご協力いただく必要があります。

あなたの「献血」が患者さんの「いのち」を救います

※基本的には400mlの受付になります。

◆400ml献血の主な基準

年齢	男性	女性
体重	50kg以上	45kg以上
体温	37.5℃未満	37.5℃未満

※65歳以上の人は、60～64歳の間に献血経験のある場合に限りります。

●左記に該当する場合は献血ができません。

- 体調不良の人
- ピアスを開けて1か月以内
- 3日以内に出血を伴う歯科診療（歯石除去含む）を受けた
- 海外から帰国して4週間以内
- 輸血や臓器の移植を受けた

※当日の問診により、献血をご遠慮いただく場合があります。

※新型コロナウイルス感染後、症状軽快後約2週間を経過していれば献血可能です。

●問い合わせ先／加計支所 ☎22-1111

広島県赤十字血液センター 0120-150-554

ラブラッド登録
【一般】



詳しくは
<https://www.kenketsu.jp>



○献血web会員サービス

「ラブラッド」

会員になると、全国の献血会場で献血の予約、事前の問診回答ができます。また過去の献血記録の確認や、ポイントを貯めて記念品と交換できるなど特典があります。

●ご協力いただいた人には粗品をプレゼント！
休憩場所では、安芸太田町食生活改善推進協議会のご協力によりお茶菓子をご用意しています。

●献血可能な薬（当日服用も大丈夫です）。
●血圧を下げる薬 ●アレルギーの薬
●コレステロールを下げる薬
●尿酸値を下げる薬
●漢方薬・サプリメント

マイナンバーカードの休日受付



マイナンバーカードの申請・受取・更新などの休日受付を、12月6日(土) 8時30分～12時に本庁税務住民課および各支所窓口で行います。ぜひご利用ください。

マイナンバーカードの制度が始まり約10年経ち、マイナンバーカードの更新や電子証明書の更新が必要な人が増えています。

青色封筒の「マイナンバーカード・電子証明書有効期限通知書」が届いた

ら中身を確認の上、本庁や各支所にて更新の手続きをお願いします。

また、更新の際にはマイナンバーカードを作成したときに設定した「暗証番号」があると手続きがスムーズです。ない場合には、再設定が必要になりますので、お時間をいただく場合があります。

●問い合わせ先

税務住民課 ☎28-2114
加計支所 ☎22-1111
筒賀支所 ☎32-2121

「はつらつ家族表彰」受賞おめでとうございます

11月8日はいい歯の日

毎年山県地区歯科衛生連絡協議会から表彰しています。

今年度は「はつらつ家族表彰」4組の人が受賞されました。

「はつらつ家族表彰」は、昨年度3歳児歯科検診でむし歯のなかった親子に対して贈られるものです。

家族で丈夫な歯を保つために定期的な歯科検診、歯磨きを心がけいつまで

はつらつ家族表彰の皆さん



も自分の歯でおいしく食べましょう。

- 小笠原 然ちゃん・亜佐美さん
- 梶原 沙歩ちゃん・末穂さん
- 寺田 細希ちゃん・千透さん
- 丸山 侑泰ちゃん・由佳さん

ごみの再資源化・削減に取り組みましょう



●在宅医療廃棄物の出し方

在宅医療廃棄物を誤った方法で出してしまうと、ごみ排出時や収集作業時に針刺しなどの危険がありますので、適切な排出をお願いします。

【家庭ごみ(燃えるごみ)で出せるもの】

- ・注射筒(インスリンカートリッジ含む)
- ・ビニールパック類(点滴、CAPDなど)
- ・導尿カテーテル
- ・そのほかチューブ、カテーテル
- ・脱脂綿、ガーゼ、血糖値測定用試験紙

【家庭ごみで出せないもの】

- ・注射器(在宅自己注射に使用するペン型のもの、血糖値測定穿刺針を含む)
- ・注射針

※処方された医療機関や薬局へご返却ください。

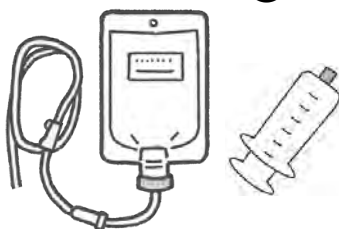

- 安芸太田町ごみ分別五十音事典
- LINE
- 公式アカウント



ごみ分別説明会
随時受付中です。

●問い合わせ先／衛生対策室 ☎23-1120



安芸太田町国民健康保険からのお知らせ

●簡単！便利！マイナンバーカードの健康保険証利用について

マイナンバーカードを健康保険証として登録することで利用できる『マイナ保険証』は、簡単に便利。そして、さまざまなメリットがあります。

●利用は簡単 3ステップ

①利用登録済みのマイナンバーカードを医療機関・薬局に備えてあるカードリーダーにセット

②4桁の暗証番号か顔認証で本人認証

③各種情報提供の同意を選択

●マイナ保険証利用のメリット ・データに基づきより良い医療が受けられる

過去に処方されたお薬や特定健診の情報を、医師・薬剤師に口頭で正しく伝えることは大変です。受診時にマイナ保険証を利用することで、情報提供に同意することで、これらの情報を医師・薬剤師にスムーズに共有することができます。

・手続きなしで高額療養費の限度額を超える支払いが免除

マイナ保険証で医療保険資格の確認をするため、限度額適用認定証の事前の交付申請手続きや医療機関・薬局への提示の必要なく、公的医療保険が適用される診療について限度額を超える分の支払いが免除されます。

※入院時の食費や差額ベッド代などは対象に含みません。

・確定申告時にマイナポータルで医療費控除が簡単にできる

これまでは、医療費控除を受けるために、医療費の領収書から「医療費控除の明細書」を作成・添付する必要があるため、1年分の領収証を管理しなければなりませんでした。

これからは、マイナポータルで医療費通知情報の管理ができ、マイナポータルとe-taxを連携することで、医療費控除申請が簡単になります。

●スマートフォンのマイナ保険証利用について

9月19日から準備が整った医療機関・薬局で順次、スマートフォンをマイナ保険証として利用できるようになりました。

●スマートフォンをマイナ保険証として利用するとは：

健康保険証としての利用登録が済んだマイナンバーカードを、スマートフォンに追加することで、

カードを取り出さなくても、スマートフォンをかざすだけで医療機関・薬局を受診できます。

スマートフォンでのマイナ保険証利用に対応した医療機関・薬局は厚生労働省のホームページから確認することができます。

●ジェネリック医薬品（後発医薬品）のご案内

家計にやさしいジェネリック医薬品を使ってみませんか？



お薬代を節約できます。

ジェネリック医薬品は特許切れの新薬をもとに、開発期間やコストを削減して作られるため、お薬によっては自己負担額が **3～5割も安くなる**ことがあります。



広島県薬剤師会
マスコットキャラクター ヤクザイくん

効き目、安全性は新薬と同等です。



ジェネリック医薬品は新薬と同じ有効成分を同じ量使用しています。また、たくさんの厳しい試験をクリアし法律や国の基準に沿って製造・管理されています。

ジェネリック医薬品については、医師・薬剤師にお気軽にご相談ください。

詳しくはホームページをご覧ください。

広島県 ジェネリック 検索



●問い合わせ先／税務住民課 ☎28-2114





地域包括支援センター

から

お知らせ!!

●問い合わせ先／地域包括支援センター ☎22-2031

介護予防教室「のびやか」

参加者を再募集します



7月より介護予防事業・日常生活支援総合事業通所型サービス「介護予防教室」のびやか」を開催しています。

このたび、介護予防教室の参加者を再募集します。令和6年度末に行った基本チェックリストの結果を参考に、対象者に案内を送付しました。いつまでも活き活きとした生活が送れるようにぜひ教室にご参加ください。

ご不明なことがありましたら、安芸太田町地域包括支援センターにお問い合わせください。



被爆二世の人の健康管理に役立てていただくため、健康診断を実施しています。

対象者	両親のいずれかが原子爆弾被爆者であり、次のいずれかに該当する広島県内に居住する人。 ・広島被爆にあつては、昭和21年6月1日以降に生まれた人 ・長崎被爆にあつては、昭和21年6月4日以降に生まれた人
申込方法	本庁、各支所または健康福祉課に備え付けの専用はがきに必要事項を記入し、県庁被爆者支援課へ直接お申し込みください。広島県のホームページからも電子申請によって申し込みできます。
申込期現	令和8年1月31日(土)まで ※消印有効
実施期現	令和8年2月28日(土)まで (精密検査については令和8年3月10日(火)まで)
検査費用	無料です。
健診場所	「令和7年度被爆二世健診のお知らせ」に掲載の実施医療機関一覧のうち、希望する医療機関で受診できます。
被爆二世健康記録簿	ご希望の人には、健診結果を記載できる「被爆二世健康記録簿」をお渡ししています。
その他	詳しくは、本庁、各支所または健康福祉課に設置しているリーフレット「令和7年度被爆二世健診のお知らせ」をご覧ください。

※注：検査費用は無料ですが、被爆二世健康診断の範囲に含まれない検査は自己負担となります。

●問い合わせ先／健康福祉課 ☎25-0250

広島県被爆者支援課 ☎082-513-3116



集落対策事業×100歳体操



もりかで買物



とごストスイーツを物色



移動診療車の見学



100歳体操でひと汗

10月7日、松原地域の100歳体操に合わせて、集落対策事業の宣伝にお邪魔しました！

●100歳体操

ゆっくりな動きに見えますが、筋力がすごく鍛えられる運動で、一緒に汗流し。

●移動診療車見学会

車内に看護師が同乗し、先生とオンライン診療ができる「移動診療車」を見学し、近未来の診療を模擬体験。

「こりや便利でえーねー」

●とごスト移動販売実験！

とごスト宣伝と移動販売実験を兼ね自慢のスイーツを販売！

「もりかで買物できるけー便利ね」「運動後の甘いものは最高ね」

●スマホ教室

もりかアプリの使い方やちょっとしたスマホ困りごと相談を実施。「やっと、もりかアプリが使えるわ」 「スマホほしいねー」

今年度実証中の集落対策事業について、皆さんに知っていただける良い機会となりました！



新鮮なお魚や巻き寿司も入荷！



牛・豚・鶏肉を取り揃え！

とごうちストア 最新情報

安芸太田町
TOGO
UCHI
STORE

とごうちストアでは、皆さんの要望にお応えし、10月17日から、生鮮食品の取り扱いを開始しました！

◆取扱商品

NEW
・お刺身
・お魚
・お肉
・お寿司



・野菜／毎日（フルーツは随時）

・お弁当／毎日（2社）

・お惣菜／月・火・金（2社）

・パン／毎日

（町内産のパンは土曜日のみ）

★新情報

11月10日から、店内でコーヒー・ジュースなど提供するとごストカフェオープン！

◆営業日／月・火・金・土

◆営業時間／10時30分～18時

Instagram



フェイスブック



●問い合わせ先／地域協働課 ☎28-2116

住んで みつける たからもの

令和6年9月に津浪二ホへ地域へ移住された、鍛冶川さんにお話を伺いました。

Q 安芸太田町へ移住しようと思ったきっかけは。

お隣の安佐北区小河内で、パートナーと「養蜂」をしています。毎回広島市内から通っており、「作業をするのが大変だなー」と悩んでいました。近場にのどかで素敵な住まいはないかと探し求めていたところ、空き家バンクで津浪のお家に出会うことができました！飼犬のしずかも大喜びです。

Q おもしろエピソードがありますか？

はじめてお家を見に来たときに、町で最初に会ったのが近所のペット「ヤギのはなちゃん」でした。まさか第一町人が、「人」ではなく「ヤギ」だったのでおもしろいし、田舎の良いとこだなとほっこりしました（笑）。

Q 養蜂以外にお仕事は？

養蜂を楽しみながら、「町社会福祉協議会」にお世話になっています。

町内で働くことができて、少しでも町のお役に立てているならうれしいです！

Q 津浪生活はいかがですか？

とにかく楽しいです！地域の皆さんにほんと優しく接していた

だき、分からないことがあったら、すぐにご近所さんに頼っています。田んぼや畑の栽培のことから、雪のことも教えてもらいました。

「屋号」を覚えるのが大変で、移住してきたときに、部落長さんが地域の皆さんの屋号を地図に書いてくださりました。今でも大切に使用しており、ほんとに助かっています。

そして、初めての夏を「津浪プール」ではしゃぎました！楽しさのあまり、近所の皆さんにもPRしてしまいました（笑）。

Q 人生で大切にしていることは？

今まで人生で経験してきたことを活かして「ちよとよさ」から抜けないようにしています。養蜂もそうですが、やりすぎて

しまうと楽しくなくなってしまうので、「ほどほどに楽しむ」を大切に何事もやるようにしています。最近畑も少しずつ始めましたが、自分達の「食べる分だけ作る」ようにしています。ただ、楽しいところのバランスをとることが難しいですね。

Q 移住後の変化がありましたか？

人間性が変わったと思っています。都会と違って動く軸が違うので、自分のペースでできて楽でいいなと思っています。

買い物に行くのも渋滞はなしだし、自分のペースで動けるので生活もしやすいですね。

Q 今後の目標や取り組んでいきたいことなどありますか？

今の生活を貫いていきたいなと思っています。将来70歳ぐらいになった自分が、今のままと変わらないんだろうなと想像もつきます（笑）。

あとは、将来的には「津浪産のはちみつ」を作っていきたいなと思っています。

● 問い合わせ先

地域協働課 ☎28-2116



Instagram



学校だより

各学校からのお知らせや子ども達の様子を「学校だより」として掲載しています。

今月は、加計小と戸河内小からの「学校だより」です。

加計小より



「ゼロゼロ山県地域安全運動」で 5・6年マーチングバンドが演奏しました♪

山県警察署主催の「ゼロゼロ山県地域安全運動」のオープニングで、5・6年生マーチングバンドが「ヤングマン」「風になりたい」を演奏しました。

いつも応援してくださる地域の人、保護者の人に笑顔を元気を届けることができました。

「学校へ行こう週間」 加計小150周年記念イベント

と き／**11月15日(土) 9時30分～15時**

ところ／**太田川交流館かけはし
加計小学校 (一部)**

今年度の「学校へ行こう週間」の取組は、加計小150周年記念イベント(「五サー市」とコラボレーション)を行います。

地域について学んだ「総合的な学習の時間」や「生活科」の学びを生かして、各学年が催し物や展示、ステージ発表などを行います。5・6年生によるマーチング演奏もあります。

皆さんお誘い合わせの上、ぜひお越しください。



人文字づくり

公式サイト
はこちら→



と き／**12月5日(金) 14時～15時**

ところ／**加計小学校グラウンド**

150周年記念の人文字づくりを予定しています。地域の人もどうぞご参加ください。詳しくは「加計小学校150周年記念公式サイト」をご覧ください。

戸河内小より

9月9日 三段峡での生き物さがし

さんけん(三段峡・太田川流域研究会)さんにご協力いただき、1・2年生が三段峡で水辺の観察をしました。この日は雨上がりで、流れる川には入れませんでしたが、ため池のようにしてもらった場所で、川の中にいる生き物を探しました。

はじめは、腰が引けてなかなか水の中に入っていけない様子もありましたが、一度濡れてしまえば、もう平気です! 網をもって、どんどん挑んでいました。オヤニラミやカワムツなどを見つけることができ、魚についての話を目を輝かせながら聴いていました。少しの時間ではありましたが、こうした体験の中にもそれぞれの挑戦があり、達成感を味わうことができる素敵な時間となりました。

感想

- 生き物探しをして魚やどんぐりがいっぱいとれました。川遊びができて最高でした。
- 最初は怖かったけど、どんどん慣れてきてうれしかったです。
- オヤニラミの肌が薄くて骨が見えました。とても驚きました。
- 川の生き物を大切にしたいです。



かわいがられ 地域貢献できる人材の育成

1学年 井仁の棚田で農業体験

9月5日、1学年の生徒が地域の観光資源を体験するため、日本棚田百選にも選ばれている井仁の棚田で稲刈りや、はで干し体験をさせていただきました。
井仁自治会の人から棚田の歴史などのお話も伺うことができ、貴重な体験をさせていただきました。



インバウンド×まちづくりプロジェクト

9月26日、広島青年会議所が主催する地域の観光資源を活かした「インバウンド×まちづくり」をテーマとした事業が加計高校で開催され、本校生徒もワークショップに参加しました。

この事業は地域の魅力を再発見し、海外観光客の視点を取り入れた新たな観光体験づくりに取り組む事業です。
参加した生徒は、参加者の皆さんと積極的に意見交換を行い、新たな学びを得ていました。

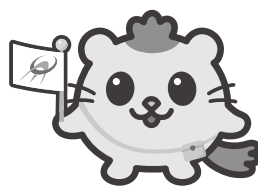



Guy Fawkes Bonfire Night

イギリスでは、毎年11月5日に何千本の花火が夜空に打ち上げられます。これはなぜでしょうか？

1605年にさかのぼります。

1605年11月5日は、国王ジェームズ1世は議会開会式のために議場へ向かう予定で、議場の建物は人でいっぱいになると予想されていました。

この日、王や式典に参加するすべての人々は自分たちが重大な危険にさらされることを知りませんでした。実は、1年以上前から、ある一団の男たちが議場と王を巨大に爆発することを密かに計画していました。彼らは新しい王を望んでいたからです。ガイ・フォークスという男もその一団の一員でした。この計画は『火薬陰謀事件』と呼ばれていました。しかし、その陰謀は暴かれ、阻止され、一団は逮捕されました。

そして、400年以上経った今でも陰謀が失敗に終わったことを、焚き火や花火で祝っています。花火は、議場の地下で爆発できなかった火薬を象徴しており、各家庭でも花火を上げることがよくあります。焚き火を焚いたり、ガイ・フォークスを象った人形を焚き火に投げ入れることもあります。

焚き火の夜は通常、家族向けで、祭りのような雰囲気があります。屋台もあって、キャラメルアップル、焼き栗、ソーセージ、ホットチョコレートなど、寒い11月の夜に体が温まる食べ物がたくさんあります。子どものころ、私は地元の公園に行って花火を見たり、ほかの家から打ち上げられる花火を遠くから眺めるのが大好きでした。

イギリスでは、ガイ・フォークスの物語は小学校で教えられ、有名な詩も学びます。

**'Remember, remember the 5th of November, 忘れるな、忘れるな、11月5日の
Gunpower, treason and plot.**

**I see no reason why gunpowder treason
Should ever be forgot.'**

火薬を使った反逆と陰謀を

火薬陰謀事件が忘れ去られるべき理由は
私には全く分からない

現在の英語にガイ・フォークスの影響に関する面白い豆知識

「**guy**」という英単語がどこから来たか知っていますか？

この言葉はガイ・フォークスに由来します！ガイ・フォークスの焼かれた人形は「**guy**」と呼ばれていました。その後、この言葉は貧しい男性という意味を表して、最終的には、男性全般を意味する言葉となりました。今では、女性に話しかけるときにも使うことがあり、男女問わずに使える言葉です！



図書館 だより

本館 川・森・文化・交流センター内2階 ☎22-1213
 筒賀分室 筒賀ふれあいプラザ内 ☎32-2601
 戸河内分室 地域支援センター内 ☎28-1966



〈ホームページアドレス〉 <https://www.lics-saas.nexs-service.jp/akiota/>

読んでミシサイ新刊案内



一般書

『小泉八雲の妖怪図鑑』
 『忙しい人に読んでもらえる文章術』
 『心を病む力』
 『ヤバくない？ネコなら速攻にげてるよ』
 『トランプ・シンキング
 世界が震える最強の交渉術』
 『森羅記1 狼煙の塵』(小説)
 『戦ぎらいの無敗大名』(小説)
 『リクと暮らせば』(小説)
 『おまえレベルの話はしてない』(小説)



児童書

『捨てられないずかん』
 『小学生の勝つ剣道苦手克服の強化書』
 『スーパーマーケットまるごとずかん』
 『異世界フルコース』(読み物)
 『おばけたんてい花子さん』(読み物)
 『千年先のあなたへ』(読み物)
 『パンどろぼうとスイーツおうじ』(絵本)

雑誌のリサイクルとフリーマーケット (つつがふるさとまつり)

とき 11月9日(日) 9時～14時

ところ 筒賀小学校体育館周辺

売上は図書館の本購入にあてさせていただきます。

移動図書館やまびこ号運行日

11月11日(火)・12日(水)
 13日(木)・14日(金)



◆◆◆今月のおススメ本◆◆◆

今年も広島県市町村職員共済互助会よりたくさんのお本を寄贈していただきました。
 その中から1冊を紹介します。

『中原中也のことばと人生』

心を強くする！ビジュアル伝記11



中原 豊／監修 ポプラ社

人生のむなしさや魂の調和へのあこがれを美しいリズムでつむいだ天才詩人・中原中也。彼の詩や評論などから心を強くする17のことばと、13の人生エピソードが紹介されています。

4年生以上の漢字にはふりがな付きで朝読にもおすすめです。

おはなし会



☆戸河内おはなし会

戸河内分室 11月15日(土) 10時30分～

☆えほんのもい おはなし会

本館 11月22日(土) 10時30分～

おひびにだっこのよみきかせ会

対象 0～3歳児と保護者

とき 11月21日(金) 11時～11時30分

ところ 本館 乳幼児図書室

本館月末休館日 11月28日(金)

第173回 月例ウォーキング

■とき 11月23日(日)

■ところ 殿賀ふれあいプラザ

■受付 8時30分 出発 9時

■コース 2km・5km ■参加費 100円



粗大ごみ収集日

12月8日(月)	粗大ごみ②区域
	下本郷・上本郷・下田吹・上田吹 吉和郷・遊谷・戸河内土居・打梨 那須・横川・柴木・川手・梶ノ木 板ケ谷・松原・小坂 ※打梨・那須・横川は電話

※粗大ごみ集積場所に出してください。(一般のごみ集積場所と異なる場合があります。)

※①～④は「ごみ収集カレンダー」に記載されている収集区域です。収集区域によって収集日が異なりますので、お間違えのないようお願いいたします。

今月の納税など

- 固定資産税……………第4期
- 国民健康保険税……………第6期
- 後期高齢者医療保険料……………第5期
- 介護保険料……………第8期

(納期限/12月1日)

※納付期限を必ず守りましょう。

広島県が行うHIV抗原抗体・梅毒検査・ 肝炎ウイルス無料検査日程のお知らせ

検査は事前予約が必要です。問い合わせ先にご連絡ください。

◇検査日時

11月18日(火)

12月2日(火)・16日(火)

13時～15時

◇検査場所

広島県庁 農林庁舎1階相談室
(広島県西部保健所 広島支所内)

●問い合わせ先

広島県西部保健所広島支所 保健課
保健対策係 ☎082-513-5521

来月の発送日

来月の発送は12月5日(金)を予定しています。
変更の場合は、無線放送でお知らせします。

し尿収集日

11月	17日(月)	宇佐・澄合・早木・芦杉・黒峠
	18日(火)	修道
	19日(水)	津浪一円・筒賀東区
	21日(金)	附地・光石・坪野・上久日市・下久日市
	25日(火)	天神町・巴町・道の口・本町・東旭町・ 西旭町・古市・新町・神田町・空条
	26日(水)	上殿一円・筒賀(東区を除く)
12月	28日(金)	程原・津都見・船場・来見
	1日(月)	遊谷・戸河内土居・下本郷・田吹・ 寺領一円・月の子・杉の泊・穴袋・草尾
	2日(火)	上本郷・吉和郷・打梨・那須
	3日(水)	上原・鮎ヶ平・殿賀一円
	5日(金)	鵜渡瀬・木坂・山崎・上調子
	8日(月)	見入ヶ崎・遅越・辻ノ河原・香草
	9日(火)	加計土居・滝本・温井・猪山・平見谷
	10日(水)	丁川・田之原・穴阿・川登・勝草
12月	12日(金)	小坂・松原・板ヶ谷・川手・柴木・ 梶ノ木・横川
	15日(月)	宇佐・澄合・早木・芦杉・黒峠

※し尿くみ取りに関するお申し込み・お問い合わせは

(株)クリンプロ フリーダイヤル **0120-32-9026**

へお願いします。

※日程どおりに収集できない場合があります。

たき火にご注意

たき火などを原因とする火災のうち、約9割が
乾燥注意報発表中に発生!

また、全国で毎年20人の人がたき火の火が服に
移り、命を落としています。

※ゴミの野外焼却は禁止されています。ご不明な
点は、町衛生対策室にお問い合わせください。

2025年 秋の火災予防週間
11月9日～11月15日



●問い合わせ先

広島市安佐北消防署安芸太田出張所
☎32-2011

広島市消防局
マスコットキャラクター
「もみみん」

2025年度全国統一防火標語

急ぐ日も 足止め火を止め 準備よし

11月カレンダー

日

月

火

水

木

金

土

安芸太田町内で開催される
行事などを掲載しています



社会福祉事業とごちそうストア営業日
(営業時間 10:30~18:00)



9	10	11	12	13	14	15
<p>つつがふるさとまつり 広島県知事選挙 中国5県縦断法律相談会 10:00~16:00 (川・森・文化・交流センター)</p> <p>本のリサイクル市</p>	<p>お酒の悩み相談会</p>	<p>お酒の悩み相談会</p>	<p>秋の火災予防週間</p> <p>やまびこ号運行日</p>	<p>くらしの舞台相談所 10:00~12:00 (川・森・文化・交流センター)</p>		<p>五サー市 吉水園一般公開 加計小150周年記念イベント(P24) 戸河内おはなし会(P27)</p>
<p>16 家庭の日</p> <p>五サー市 吉水園一般公開</p>	<p>17 青少年の日</p> <p>古紙・布</p>	<p>18 お酒の悩み相談会</p>	<p>19 食育の日</p> <p>秋の献血 (P.18)</p>	<p>20 人権啓発セミナー 13:30~ (安芸太田町役場東館)</p>	<p>21 スパホ講習会 (川・森・文化・交流センター) おひさにだっこの おはなし会(P27)</p>	<p>22 えほんのもりおは なし会 (P27)</p>
<p>23 勤労感謝の日</p> <p>第17回安芸太田町親善 卓球大会 (加計体育館)</p>	<p>24 振替休日</p>	<p>25 お酒の悩み相談会</p>	<p>26 スパホ講習会 (安芸太田町役場東館)</p>	<p>27 健康づくり推進講演 会 (P2)</p>	<p>28 つつがの未来クワ クソツツ 18:00~20:00 (南沢ふれあい館)</p>	<p>29</p>
<p>30</p>	<p>12/1</p>	<p>2 お酒の悩み相談会 南沢地区交通安全パレ ー ド・ツリー点灯式 水道シンポジウム (P8)</p>	<p>3</p>	<p>4</p>	<p>5</p>	<p>6</p>
<p>7</p>	<p>8</p> <p>ペットボトル</p>	<p>9 お酒の悩み相談会</p>	<p>10</p>	<p>11 くらしの舞台相談所 10:00~12:00 (川・森・文化・交流センター)</p>	<p>12</p>	<p>13 人権フェスタ (戸河内ふれあいセンター)</p>
	<p>粗大ごみ (P28)</p>		<p>やまびこ号運行日</p>			

秋の★運動会



10月5日

加計小運動会「心を燃やせ!勝利をめざしてつき進め!」

一日順延での開催となりましたが、無事に運動会を行うことができました。早朝よりたくさんの保護者・地域の皆さんにご来校いただきました。温かいご声援をありがとうございました。伝統のマーチングバンド(5・6年)は、新曲「ヤングマン」を披露しました。応援合戦は、6年生を中心によくまとまり、力強い応援の音が響きました。

運動会の取組から得たものを生かし、次は五サー市の初日(11月15日(土))に行う150周年イベントに向けて、さらに力強くつき進んでいきます!皆さんどうぞお越しください。



赤白 応援合戦



1・2年 表現「DON!」



3・4年 表現「加計っ子ソーラン」



5・6年 マーチング「響流〜ひびけ ともに〜」

加計認定こども園あさひ



認定こども園とごうち

