



広報

# 安芸太田

8

No. 203

令和3(2021)年 8月号

筒賀 龍頭峽

## 目次

- ②町長コラム 町長の部屋
- ③新型コロナウイルス感染症対策
- ④(仮称)広島西ウィンドファーム事業を受け入れない件について ⑤経過報告
- ⑥「定額タクシー」の本格運行
- ⑦道の駅「来夢とごうち」再整備基本計画進捗報告 町内の「秋イベント」中止
- ⑧ごみの出し方、安芸太田町公衆衛生推進協議会
- ⑨トピックス安芸太田
- ⑩安芸太田病院 職員採用試験、救急科専門医着任
- ⑪水質保全のために、食中毒に注意
- ⑫猫よけ器の貸出し、消防団の活動紹介
- ⑬消費生活ホットライン、ひろしま神楽の日
- ⑭人権 ⑮地域おこし協力隊だより 地域商社あきおた通信
- ⑯安芸太田町国民健康保険、光化学スモッグ
- ⑰みんなの国民年金 ⑱介護保険
- ⑲地域包括支援センター、山ゆり健診日程
- ⑳おしらせ ~Information~、救命講習会
- ㉑国際交流だより、ひろしま環境の日
- ㉒図書館だより、立志式
- ㉓当番医、今月の納税等、月例ウォーキング し尿収集日、粗大ごみ収集日程
- ㉔GO!GO!加計高通信

## 風力発電計画は受け入れない

はしもと 橋本 ひろあき 博明

本町を中心に計画されてい  
た風力発電事業ですが、7月16日  
に、町として受け入れは出来ない  
旨を事業者にお伝えしました。

その経緯や判断理由については、  
別ページも見ただければと思  
いますが、判断にあたって特に私  
が配慮した事は、本件は多数決で  
決めるべき案件ではないというこ  
とでした。

というのは、本計画の特徴とし  
て、建設工事の受注や固定資産税  
等メリットを受ける人々というの  
は割と広く町全体に及ぶと思われ  
るのに対し、健康被害や土砂災害  
等デメリットを受ける可能性のあ  
る皆さんは計画予定地周辺に偏っ  
ています。

意見交換会ではほとんど賛成の  
声はあがりませんでした。仮に、  
今後計画に理解を示す人が増えた  
として、では周辺住民の皆さんに  
（多数決の結果として）我慢して  
くれとお願いすべき案件なのかど  
うかということです。

計画予定地の、とりわけ立岩山  
と市間山をつなぐ尾根筋は本当に  
不安定な地域です。だからこそ先  
人も敢えて植林はせず、結果とし  
て樹齢100年以上のブナの天然  
林が広がっています。

先人の教訓を忘れ、あるいは無  
視した結果、被害を拡大させた事  
例は、安佐南区の土砂災害や東日  
本大震災を始め枚挙にいとまはあ  
りません。

それでも住民に我慢をお願いし、  
先人の教訓を破るには、例えば本  
町にとって必要不可欠な事業であ  
る等の相当な理由が必要だと思  
いますが、本計画は突き詰めれば民  
間事業者による営利を目的とした  
事業であり、かつ本町の町づくり  
に必要不可欠とは言えません。  
ちなみに反対の尾根筋である鷹  
ノ巣山界隈は筒賀地域の住民の水  
源地にあたります。

本計画は、住民の安全のみなら  
ず安心も脅かされる恐れがありま  
した。

計画に賛成のご意見の中には、  
経済効果を期待される声もありま  
したが、地域活性化については、  
例えば、観光振興や林業振興など、  
私自身従来から主張しています方  
法で対応することも可能であり、  
それに全力で取り組むことこそが  
私の役割と改めて自覚しています。  
当該計画予定地域は「妖精の住  
まう天空の森」として貴重な自然  
を残している地域でもあります。  
先人が守ってきた、これらの美し  
い景観をしっかりと未来に引き継ぐ  
とともに、新たな魅力を引き出す  
ことによって地域の活性化にも繋  
げていく、そんな町づくりに邁進  
して参ります。

皆さんのご理解とご協力をよろ  
しく願っています。

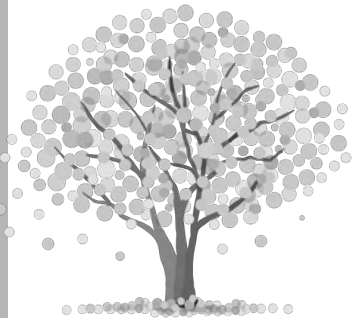

## 新型コロナウイルスワクチン広域接種について

高齢者の優先接種に続いて、先月より、64歳以下のワクチン接種予約が段階的に始まり、8月23日から接種を開始します。高齢者の人も、引き続き予約が可能です。

また、8月1日から、県全体で広域接種が開始されました。これは、住民票のある自治体以外でもワクチン接種が受けられるものです。ただし、次の2点を満たす時期以降に接種が可能となります。

● 39歳以下の方は8月10日以降

● 接種を受けたい市町の「広域接種受入れ開始日」以降

予約方法は、市町によって異なります

● 問い合わせ先／健康福祉課（保健部門） ☎22-0196

## 新型コロナウイルス感染症 生活困窮者自立支援金のご案内

新型コロナウイルス感染症の影響が長期化する中で、社会福祉協議会が実施する総合支援資金の再貸付が終了するなどにより、特例貸付を利用できない世帯を対象に就労による自立を図るため、また、就労が困難な場合には円

す。県や各市町のホームページを確認の上、それぞれの方法でご予約ください。なお、既に予約済みの方が変更する場合は、必ずキャンセルをしてください。

そのほか、医療従事者など優先接種で、既にワクチン接種された人についてもクーポン券が届きますが、町から届いたクーポン券は破棄してください。ワクチン接種や接種後についての一般的な・専門的な相談は、広島県共通で専用窓口を設けていますので、ご相談ください。

● 広島県ワクチン接種コールセンター  
☎082-5131-2847

滑に生活保護の受給につながるために「新型コロナウイルス感染症生活困窮者自立支援金」を支給します。（国制度）支給対象世帯など詳しいことは、健康福祉課 社会福祉係（福祉事務所）までお問い合わせください。

● 問い合わせ先／健康福祉課（社会福祉係） ☎25-0250

## 海外渡航する際の「新型コロナウイルス感染症予防接種証明書」の発行について

渡航先の国・地域によっては、予防接種証明書を提示することで、入国時の防疫措置の緩和等がされる場合があります。

具体的な国・地域については外務省のホームページをご確認ください。証明書発行は、健康福祉課で行います。

【持参物】

● パスポート

● 新型コロナウイルスワクチン予防接種済証（クーポン券と同じ台紙の右側部分） または接種記録書

※詳しくは健康福祉課にお問い合わせください。

● 問い合わせ先／健康福祉課（保健部門） ☎22-0196

## 生理用品の無料配布について

安芸太田町では、長引く新型コロナウイルス感染症の影響等により、さまざまな事情で生理用品の購入が困難になっている女性を支援するため、希望者に生理用品を無料で配布しています。

【場所と時間】

本庁住民課・加計支所住民生活課  
筒賀支所住民生活課・健康福祉課  
安芸太田町社会福祉協議会  
いずれも8時30分～17時

【内 容】

生理用ナプキン1パック（昼用）  
28枚入り  
※お一人につき原則1パック

【方 法】

希望される人は、配布窓口を設置しているカードをご提示ください。

【対象者】  
生活困窮など、さまざまな事情で生理用品の購入が困難になっている安芸太田町在住の人

【期 間】

7月26日～（なくなり次第終了）

● 問い合わせ先／本庁住民課 ☎28-2116

(仮称) 広島西ウィンドファーム事業実施のための、安芸太田町筒賀財産区の土地貸し付けまたは使用については、許可しないことを決定し、7月16日付けで町長メッセージを公表しました。

## (仮称) 広島西ウィンドファーム事業を受け入れない件について

安芸太田町は、中国山地の懐に抱かれた自然豊かな町です。その小さな町に、日本最大級の風力発電施設を建設したいという提案があり、町内では様々な議論が起きました。

計画受け入れの判断にあたり、町としても4回にわたる意見交換会や意見募集等を行い、町民の声をお聞きしてまいりました。

私としても、再生可能エネルギーの必要性や、地域活性化の重要性を否定するものではありませんが、

- とりわけ予定地周辺住民の不安は大きく、今後、本計画への理解が深まったとしても、当該地域住民の不安が払拭できない場合、果たして我慢を強いながら進めるべき事業なのか
- 当該計画予定地は、地質・地形的に大変不安定な場所を含んでおり、地域住民の安全と安心を考慮し、先人が禁伐区として開発を禁じてきた地域である。例え今後、安全・安心を考慮した計画を提案されたにしても100%の保証はあり得ない。ここ最近の自然災害を踏まえても、先人の定めたルールをあえて破ってまで進めるべき事業なのか
- これら様々な不安や懸念を乗り越えるには、例えば本計画が本町にとって必要不可欠な事業である等、相当の理由を要するのではないか

といった点を考慮した結果、本事業は本町にとって必要不可欠なものではないと判断するに至り、また今後時間をかけたとしても、上記懸念を払拭するのは困難と考え、このタイミングで受け入れができない旨を事業者にお伝えすることといたしました。

私は、今回の議論を通じ、出来る限り今ある自然と調和を図っていく手法が、町民の考える「自然を活かした町づくり」であることを再確認しました。私たちが大切に思う太田川源流域の豊かな自然を守りながら、我々のみならず、流域に暮らす多くの方々の命を支え、かつ訪れた人たち全てを元気にする、そんな町を、町民一丸となってつくりあげてまいります。

2021年7月16日

安芸太田町長 橋本博明

# 経過報告 (PT: 広島西ウインドファーム事業に係るプロジェクトチーム)

令和2年	4月14日	事業者より事業概要資料提供 (電子メール)	
	6月19日 6月23日～7月22日	町議会へ状況報告 (6月定例会 全員協議会) 環境影響評価配慮書縦覧 (本庁、筒賀支所)	
	7月1日 7月22日	筒賀財産区管理会へ情報提供 (第2回管理会) 計画段階環境配慮書に対する町長意見書提出	
	8月19日	筒賀財産区管理会へ事業説明 (第3回管理会)	
	9月4日 9月17日	町議会へ状況報告 (9月定例会 全員協議会) 計画段階環境配慮書に対する環境大臣意見提出 (経済産業大臣へ) 計画段階環境配慮書に対する経済産業大臣意見公表	
	12月1日	筒賀財産区管理会へ情報提供 (第4回管理会)	
	令和3年	1月21日 1月26日～2月25日	第1回対策PT会議 会議スケジュール確認等 環境影響評価方法書縦覧 (本庁、支所、出張所)
		2月16日～2月18日 2月19日 2月25日	環境影響評価方法書事業者住民説明会 計125人 PTによる先進地 (ウインドファーム浜田) 視察 第2回対策PT会議 方法書事業者説明会の実施状況報告等
3月10日 3月22日		大規模風量発電施設に対する町有地利活用の不同意決議書議決 第3回対策PT会議 住民との意見交換会実施方針の検討等	
4月12日 4月17日 4月19日 4月27日		第4回対策PT会議 住民との意見交換会実施方針等 町主催 住民との意見交換会 坂原地区 (参加者15人) 町主催 住民との意見交換会 田吹地区 (参加者16人) 第5回対策PT会議 住民との意見交換会実施状況報告等	
5月7日～5月31日 5月11日 5月28日		風力発電施設建設の住民意見募集 結果: 4件 第6回対策PT会議 住民との意見交換会実施方針等 環境影響評価方法書に対する町長意見書提出	
6月22日		第7回対策PT会議 町の方針整理等	
7月9日 7月10日 7月12日 7月13日 7月16日		町主催 住民との意見交換会 筒賀地区 (参加者18人) 町主催 住民との意見交換会 町全体 (参加者32人) 第8回対策PT会議 町の方針整理・決定 (最終確認) 筒賀財産区管理会 町の方針報告 町議会へ町の方針報告、事業者へ町の方針を通知	



身近なことからまちづくりについて語り合い、皆様からいただいたご意見を一緒に考え、住民と行政で同じ方向を向いて協働のまちづくりへ活かしていきます。

日程については、各地域で異なりますので、改めてご案内します。

どうぞご参加ください。

## 町長と話そう！「はしもトーク」

### 人材育成・交流センター (仮称) の整備について

町では、人材育成、交流の拠点として加計高校生徒寮の機能を兼ね備えた施設を来春の竣工を目指し、8月から整備着手します。

この施設を有効活用し、加計高等学校の存続と地域活性化を進め、町全体の魅力化向上に取り組んでいきます。

詳しくは広報9月号で特集します。

# 「定額タクシー」の 本格運行について



●問い合わせ先／企画課 ☎288-1972

町では、昨年度「定額タクシー」を実証実験として運行しました。事業効果の検証やご利用者アンケートの結果をうけ、定額タクシーを公共交通の1つとして制度化し、運行開始します。

この度、社会実験として、対象者を中学生まで拡大し、利用ニーズ調査を行います。

「住んで良かった安芸太田」をめざし、町民の幸せと一緒に運びたいと思います。

〈運行開始〉 10月1日(金)

〈利用料金〉 700円/台

〈利用回数〉 8回/月(4往復分)

〈相乗り〉 複数名で利用可

〈運行範囲〉 町内全域

〈対象者〉 町内に住所を有する中学生以上の登録申請された人

〈運行日・時間〉

タクシー事業者の営業時間

〈運行事業者〉

安野タクシー・二段峡交通

加計交通

## 利用証の発行について

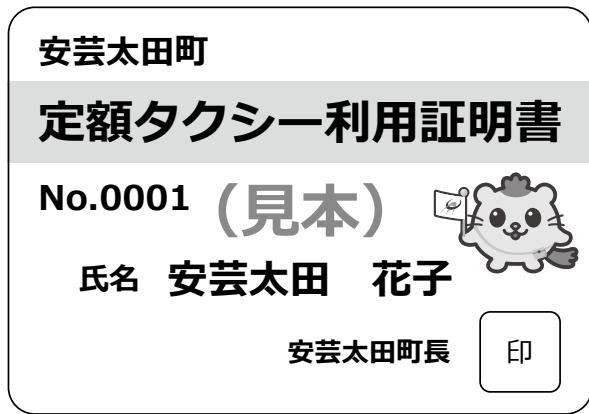

定額タクシーの利用には、利用証明書が必要です。

※昨年度申請されている人は、9月1日を基準日に、自動的に対象となりますので、手続き不要です。9月中旬に利用証を送付します。

〈申請書〉

昨年度申請されていない人は、町ホームページまたは申請受付窓口で

発行します。郵送が必要な人は電話でお知らせください。

〈申請受付〉

本庁企画課・加計支所  
筒賀支所・安野出張所  
保健・医療・福祉統括センター

※郵送でも受け付けます。

〈送付先〉

〒731-13810

安芸太田町戸内784-1

安芸太田町役場企画課宛

〈申請期間〉

随時受け付けします。

〈利用証発行〉

9月1日から発行作業を行います。以後、申請受付から、2週間程度でお手元に届きます。

## 定額タクシー運行開始に伴う、既存交通制度の見直しについて

新しく導入する「定額タクシー」を運行するにあたり、現行の公共交通の効率化とサービスの重複を防ぐとともに、定額タクシーの財源を確保するため、次のとおり制度の見直しを行います。

### ①あなたく運行日の変更(土曜日運休)について

あなたくは、日祝年末年始を運休日としています。

この度、土曜日も運休日として設定します。

運行日	
変更前	月曜から土曜日まで週6日
変更後	月曜から金曜日まで週5日

〈変更日〉 10月1日(金)から

### ②高齢者移動活発化補助金(タクシー助成券)の廃止

「定額タクシー」本格運行に伴い、タクシー助成券のサービス内容を取り込むこととなったため、タクシー助成券の制度は終了します。

〈終了日〉 9月30日(木)

※お持ちのタクシー助成券は、10月から使用できませんので、お気を付けてください。

## バス停の新設について

町内廃止バスの路線上に「住みやすく魅力のある町づくり」の一環として認定こども園とごうちの交差点付近に「こども園とごうちバス停」を新しく設置します。

これにより、町内バスの利便性が向上し、公共交通の利用機会の増加につながります。是非、町内バスをご利用ください。

〈設置日〉 8月16日(月)

# 道の駅「来夢とごうち」再整備基本計画 進捗報告とお知らせ

## 道の駅プロジェクト会議を開催しました

7月6日に、役場関係課で構成される「道の駅プロジェクトチーム」による道の駅プロジェクト会議を開催しました。

### 住民意見交換

等で明らかにな  
った道の駅の課  
題を解決するた  
めの「目指すべ  
き方向性」を念  
頭に置きながら  
来訪者のニーズ  
や社会動向等を  
踏まえて、道の  
駅の将来像や整  
備方針について  
議論を行いました。



## 第2回 道の駅「来夢とごうち」再整備基本計画策定検討委員会を開催します

8月10日(火)、地域・事業者の代表者、有識者等で構成される道の駅「来夢とごうち」再整備基本計画策定検討委員会を開催します。これまでの道の駅再整備基本計画に係る取り組みや、今後の方針等について意見交換を行います。

## 職員研修のご案内

策定検討委員会に併せて、職員研修を行います。

町民の皆様も参加可能です。ご参加よろしくお願ひします。

【日時】8月10日(火) 午後6時～

【場所】戸河内ふれあいセンター

【講師】跡見学園女子大学 観光コミュニ

ティ学部 観光デザイン学科

准教授 篠原 靖氏

【演題】(仮)安芸太田町の目指すべき観光

## 住民意見交換会を開催します

住民の皆様と道の駅の将来像および整備方針を共有し、「道の駅に何を求めるか」について意見交換を行います。

【日時・場所】

① 8月17日(火) 午後6時30分～

筒賀福祉センター

② 8月18日(水) 午後6時30分～

上殿コミュニティセンター

③ 8月19日(木) 午後6時30分～

太田川交流館 かけはし

④ 8月21日(土) 午前10時～

役場本庁東館

## 町内の「秋イベント」の中止のお知らせ

10月から11月にかけて開催を予定していました町内「秋イベント」は、新型コロナウイルス感染症の影響の終息が見通せず、来場者やスタッフ等の安全確保が困難なため、中止となりました。

月	中止イベント	問い合わせ先
10月	● 龍姫湖まつりin温井ダム	産業観光課 ☎28-1961
11月	● 五サー市	安芸太田町商工会加計支所 ☎22-1221
	● つつがふるさとまつり	筒賀支所 ☎32-2121



ごみの再資源化・削減に取り組みましょう

ごみの分別にご協力をお願いします

★袋の口は十字に結んで、古紙類は  
しっかり縛って出してください。

家庭ごみ指定袋は、中身が出ないよう、十字に結べるようになっていきます。

袋から中身が出てしまうと、収集作業時にごみが散らかったり、処理場での積み下ろしの際、缶やビンなどで作業員が転倒する等の危険があります。

古紙類（雑誌・段ボール・新聞紙等）は紐で縛って指定袋を付けて出すことができますが、しっかり縛っていないと収集作業中に解けて散乱してしまうことがあります。

ごみを出される時は、袋の口を十字に結んでいただき、古紙類はしっかり縛って解けないようにして出してくださいませよう、ご協力をお願いします。



●問い合わせ先

衛生対策室（ポックルくるだお） ☎23-1120

住民課 ☎28-2116 加計支所 ☎22-1111

筒賀支所 ☎32-2121 安野出張所 ☎23-0301

安芸太田町公衆衛生推進協議会からのお知らせ

安芸太田町公衆衛生推進協議会（公衛協）の推進委員は、各地区から選出された48名で構成されています。

推進委員を中心に町民の「環境」と「健康」を「コミュニティで守るため」に組織されており、地域社会の健全化を目指して活動しています。

安芸太田町公衛協では、生活環境の保全および公衆衛生の向上に寄与するため、安芸太田町内において、町が収集運搬する一般廃棄物の収集場所に、各地区が（個人を除く）整備するゴミ収集箱の設置事業等に対して、補助金を交付しています。



### ゴミ収集箱設置事業等補助金

#### 【補助金の額】

設置事業等に係る費用の2分の1とし、5万円を上限とします。

#### 【対象要件】

- ① 町内に設置するもので、鉄等の素材で作製された頑丈なもの
- ② ゴミが十分に収集できる大きさのもの
- ③ 設置事業等とは、ゴミ収集箱の設置および補修とする（補助対象はゴミ収集箱本体費用〈運搬費・設置手数料等〉とし、旧ゴミ収集箱の処分費は除く）
- ④ 設置事業等に関し、地区において土地所有者等と協議し了解を得たもの

公衆衛生推進協議会の事業は、皆様からの環境健康募金、会費、町補助金等を財源として活動しており、募金、会費について、今年度も多くの皆様のご協力をいただいています。ありがとうございます。

公衆衛生推進協議会の事業については、各地区の推進委員または事務局（本庁住民課・各支所）へお問い合わせください。

●事務局／住民課 ☎28-2116 加計支所 ☎22-1111 筒賀支所 ☎32-2121



## オリンピック聖火トーチ・ユニフォームがやってきた

このたび、オリンピック聖火ランナーとして出場された本町在住の栗栖克江さんから、聖火リレー当日に実際使用したトーチとユニフォームをお借りすることができました。

7月14日、加計小学校で、栗栖さんから聖火ランナーの経験を語っていただき、児童と一緒にトーチリレーを行いました。その後は町内各小中学校へも巡回。児童・生徒にとって本物に触れる貴重な機会となり、実際に手に触れた児童・生徒の表情は、感動と笑顔でいっぱいになっていました。



## メキシコオリンピックピック選手へ折り鶴レイを贈りました！

広島県は、メキシコを相手国にホストタウンとして登録し、本町もメキシコ射撃チーム受入を予定していましたが、オリンピックピックへ向けての事前合宿は行われませんでした。

ですが、選手応援・激励のため折り鶴レイとお手紙を町内の児童・生徒で取組みました。そしてその折り鶴レイを、二見教育長がメキシコ大使館にて贈呈しました。



## 租税教室を開催しました

次代を担う児童・生徒が、税金の意義や役割を正しく理解し社会の構成員として税金を納め、その使い道に関心を持ち、社会や国の在り方を主体的に考える自覚を育てることを目的に、租税教育の一環として各小学校・中学校で租税教室を開催しています。

7月12日には、加計小学校6年生を対象に、生活の中で税金がどのように使われているのかを通じて、みんなが税金の大切さを考えました。



## 防災教室開催

7月5日に戸河内小学校で防災教室が開催されました。

講師に(株)ライズの伊木則人さん(防災士)をお招きし、平成30年7月豪雨災害や7月3日に静岡県で起こった熱海豪雨災害を例に防災や減災、避難行動について児童に分かりやすく説明していただきました。

児童たちも真剣に話を聞いていました。



# 安芸太田病院職員採用試験のご案内

## ①試験職種、採用予定人員および受験資格

試験職種	採用予定人数	受験資格
看護師	若干名	昭和61年4月2日以降に生まれた者（令和4年4月1日時点で35歳以下。学歴は問いません。）ただし、看護師免許を有することを条件とします。（資格取得見込みの者を含む。）
介護福祉士	若干名	平成4年4月2日以降に生まれた者（令和4年4月1日時点で29歳以下。学歴は問いません。）ただし、介護福祉士免許を有することを条件とします。（資格取得見込みの者を含む。）
薬剤師	1名	薬剤師免許を有することを条件とします。（資格取得見込みの者を含む。）

## ②採用試験（作文試験・面接試験）

◇期日／10月初旬（後日連絡します。） ◇場所／安芸太田病院

## ③受付期間および受験案内

受付期間	8月2日(月)～ 9月17日(金)	(1)郵送の場合は9月17日必着とします。 (2)受付事務は午前8時30分から午後4時30分まで行います。 (日曜日、土曜日および休日を除く。)
受験案内	電話連絡のうえ、履歴書、免許証の写し等をご郵送ください。 【受験案内】安芸太田病院事務室で配布しています。 希望者は、請求用の封筒に「受験案内請求」と朱書きし、120円切手を貼った返信用封筒（A4封筒、郵便番号、住所、氏名を記入）を同封のうえ、病院事務室へ郵送してください。	

# 安芸太田病院会計年度任用職員（看護助手）採用試験のご案内

試験職種	採用予定人数	業務内容等
病棟看護助手	若干名	看護業務の支援。療養上の日常生活の介護・ケアを業務とします。看護の専門的な判断を要しない療養上の世話、病室の清掃、入浴の介助おむつ交換、食事介助、患者の移動等を行います。

◇試験／9月上旬（後日連絡します。）

◇申込受付期間／8月2日(月)～8月31日(火) ※詳細は下記問い合わせ先までご連絡ください。

## ●申込み・問い合わせ先／安芸太田病院事務室人事担当

広島県山県郡安芸太田町大字下殿河内236番地 ☎0826-22-2299

これまで当院では、急な体調不良・けがなどで予約なく来院された人、救急車で搬送された人や初診の人などの診療は、各診療科の医師が通常の外来診療と並行して対応していました。  
こういった皆さんの初期対応を救急部が担うことで、急を要する人には迅速に対応でき、尚且つ通常の外来診療の円滑化にも貢献します。  
救急部での診療を通して、地域の皆さんの安心安全につながるような医療を提供できるよう尽力していきたいと思えます。

7月より救急部医師として勤務しています救急科専門医の小林詩織と申します。  
安芸太田病院救急部の診療についてご紹介します。皆さんがよく耳にする内科、外科、整形外科などの診療科は、それぞれ臓器別・疾患別の専門領域の診療に長けているのに対して、救急科は複数の領域を横断的に診療する科です。  
そのため救急科専門医は、病気、けが、やけどや中毒などによる急病の方を診療科に関係なく診療し、特に重症な場合には救命救急処置、集中治療を行うことを専門としています。  
この説明を聞くと、生命の危機に瀕しているような重症な人のみを診療しているように感じるかもしれません。しかしながら、軽い症状と見られても重篤な疾患が隠れていることもあります。それを見極めることも救急部の役割であり、年齢や傷病の種類、重症度、緊急度に関わらず初期対応を行います。病気やけがの種類、治療の経過に応じて、適切な診療科と連携して診療に当たります。

広島大学救急集中治療医学から救急科専門医 小林詩織医長が着任しました。



# 水質保全のために ～生活排水対策と水洗化へのお願い～

農業用水路等に「食品くず」や「洗剤の泡等」の生活雑排水が流入し、水田等に流れ込んでいる情報が頻繁に寄せられています。

豊かな水環境保全のため、下記について皆様のご理解とご協力をお願いします。



## ○家庭でできる生活排水対策について

家庭から出る生活排水が河川等を汚す一番の原因で約7割を占めているといわれています。家庭での取組みが水路や河川の水質汚濁防止や下水道管の詰まり防止につながります。

- 食器や鍋の汚れは紙などで拭き取ったり、ヘラでかきとってから洗いましょう。
- 油の処理は古新聞などにしみこませて、燃えるごみとして処理してください。
- 調理くずや食べ残し等が流れないように、目の細かい水切り袋などを使いましょう。
- 洗剤・石鹼・シャンプー等適量を心がけてください。

## ○水洗化（下水道接続・合併浄化槽設置）へのお願い

### 【下水道集合処理区内の方】

供用開始後10年以上経過しており、現在の水洗化率は86%、新規加入件数は年々減少している状況です。

下水道法や条例には「下水道への加入について供用開始後遅滞なく加入しなければならない」とされていることから、未加入の方については、早急に「下水道に加入」していただきますようお願いいたします。

### 【下水道集合処理区域外の方】

快適で住みよい暮らしのため、「合併浄化槽の設置」をお願いします。



◎水洗化についてのご相談は、建設課（下水道）、住民課（浄化槽）、または各支所にお問い合わせください。

●問い合わせ先／建設課 ☎28-1963 住民課 ☎28-2116  
加計支所 ☎22-1113 筒賀支所 ☎32-2121

## 食中毒に注意 しましょう!



気温や湿度の高いこの時期は食中毒が起こりやすくなっています。

この時期の食中毒は、細菌によるものが多くなっており、これらの食中毒の発生を未然に防止するための三原則として、

### ①細菌を「つけない」

● 調理前には手洗いを行うなど

### ②細菌を「ふやさない」

● 冷蔵・冷凍庫に物を詰めすぎない（7割が目安）など

### ③細菌を「やっつける」

● 中心部まで十分に加熱（75℃以上で1分間以上）など

があります。

これらをしっかり守って、食中毒から自分や家族を守りましょう。

# 猫よけ器の貸出し

町では野良猫等でお困りの方に猫よけ器（超音波を発生させることにより、猫を遠ざける効果がある器具）の貸出しをしています。

## ◆貸出し対象者

町に住所を有する人で、自己の所有地での猫による糞尿等の被害を防止したい人。

## ◆貸出個数：1セット（ガーデンバリア1個・ガーデンバリアミニ1個）

ガーデンバリアミニ1個

## ◆貸出場所：役場住民課・加計支所・筒賀支所・安野出張所

※数に限りがありますので、貸出中は待つていただくことがあります。

## ◆貸出日数：15日を上限とします。

## ◆注意事項：電池は自己負担でお願いします。

ガーデンバリア：単1電池4本

ガーデンバリアミニ：単2電池4本



左…ガーデンバリアミニ  
右…ガーデンバリア

## ■ガーデンバリアミニ

### 上下角度

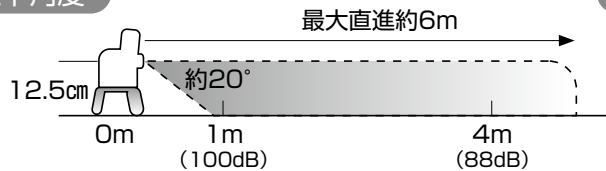

※発生する音量（dB）は距離が遠のく程弱くなります。  
（取り付け場所などの環境により数値は多少異なります）

### 左右角度

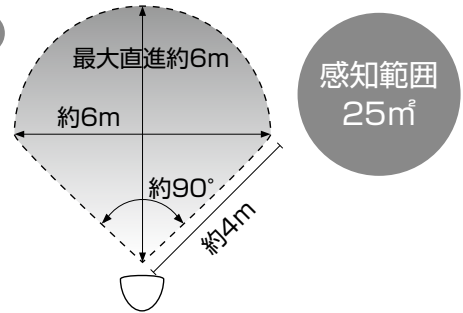

## ■ガーデンバリア

### 上下角度

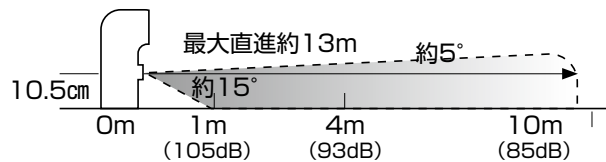

※発生する音量（dB）は距離が遠のく程弱くなります。  
（取り付け場所などの環境により数値は多少異なります）

### 左右角度

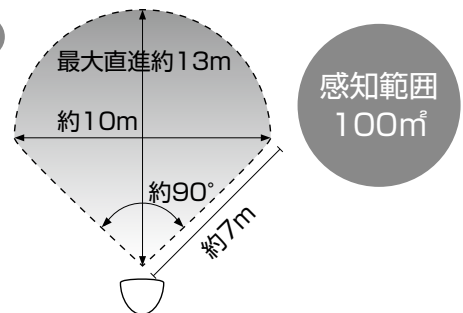

●問い合わせ先／住民課 ☎28-2116 加計支所 ☎22-1111 筒賀支所 ☎32-2121



## ◀第3分団の放水訓練の様子

安芸太田町消防団は、コロナ禍のために大規模な行事・訓練の自粛をしていますが、住民の皆さんの安心・安全のため、各分団または部ごとにおいては、日々、機器の点検や訓練等を行い、突発的に発生する火災等への備えをしています。



皆さんも  
気をつけて!

# 架空請求 心当たりのない請求は無視!

心当たりがなければ  
反応しない!!



## 事例1

「消費料金に関する訴訟最終告知のお知らせ」と書かれたハガキが届き、電話をしたら、弁護士を名乗る者を紹介され、指示に従いコンビニで支払い番号を伝えて取り下げ料10万円を支払った。

## 事例2

大手通販会社の名前でSMSが届き、身に覚えがなかったが、連絡しないと法的措置を取るとあったので電話をしたら、未納サイト料金を請求された。19万円、さらに50万円分のプリペイドカードを購入し、番号を伝えて支払った。

## ひとこと 助言

- 架空請求の請求手段は、電話、ハガキ、メール、SMS（ショートメッセージサービス）などさまざまです。
- 実在の事業者名をかたって本物と思わせたり、法的措置を取るなどと記載をしたり、消費者の不安をあおるケースも見られます。
- 架空請求は消費者の情報を完全に特定して送られているわけではありません。連絡してしまうと個人情報知られ、その情報を元にさらに金銭を要求される可能性があります。未納料金を請求されても心当たりがなければ決して相手に連絡してはいけません。



安芸太田町消費生活相談所 産業観光課（役場本庁東館1階） ☎28-1961  
mail: syouhi@akiota.jp  
広島県生活センター（県庁） ☎082-223-6111

## 『第8回ひろしま神楽の日』鑑賞者の募集をします

各地域に伝わる勇壮華麗な神楽をぜひこの機会にご鑑賞ください。

◆開催日時／9月25日(土)・26日(日) 両日とも10時からオープニングセレモニー

◆開催場所／広島駅南口エールエール地下広場

◆出演神楽団

9月25日(土) 第1部…●大草神楽子ども研究クラブ「御神祇」「八重垣」  
●三谷神楽団「塵倫」

第2部…●伊賀和志神楽団「塵倫」 ●上中調子神楽団「滝夜叉姫」

9月26日(日) 第1部…●萩原神楽保存会「御神祇」「能舞」 ●河津原神楽団「道返し」

第2部…●日吉神楽団「滝夜叉姫」 ●雄鹿原上組神楽団「八岐大蛇」

◆鑑賞料金／無料（全席指定・要事前申し込み）

◆申込方法／“神楽”まち起こし協議会ホームページをご確認ください。

◆応募期限／9月10日(金)

※会場では新型コロナウイルス感染症予防にご協力いただきますようお願い申し上げます。

●問い合わせ先／広島広域都市圏協議会“神楽”まち起こし協議会事務局  
（安芸高田市企画振興部政策企画課内）

☎0826-42-5612（平日のみ 8時30分～17時）Fax0826-42-4376



8月  
人権  
カレンダー

※人権同和問題啓発 強調月間

27日～9月2日

全国一斉「子どもの人権110番」強化週間

一人ひとりの人権が  
大切にされるまちづくり

# 人権

人権を尊重する「気づき」の木は、一人ひとりの心の中にあります。芽生えた「気づき」に、思いやりという水をあげれば、お互いを認め合い、支え合う「きずな」はきつと実るはず。気づいたら、行動する。その一歩を踏み出すため、私たちにできることを、いっしょに考えてみませんか。

## 部落差別（同和問題）

部落差別（同和問題）は、日本社会の歴史的過程で形づくられた身分差別により、日本国民の一部の人々が、長い間、経済的、社会的、文化的に低い状態に置かれていることを強いられ、今なお、日常生活の上でさまざまな差別を受けるなどしている日本固有の人権問題です。

部落差別とは、部落に生まれ、育ち、住んでいる、あるいは地縁・血縁関係を部落にたどることができ、とみなされた人への差別です。

結婚における差別、差別発言、差別落書きなどの事案は依然として存在しています。また、インターネット上で不当な差別的取扱いを助長・誘発する目的で特定の地域を同和地区であるとして指摘するなどの事案も発生していて、こうした行為は他人の人格や尊厳を傷つけかねないものであり、決して許されないものです。

## みんなで築こう 人権の世紀

〜考えよう 相手の気持ち  
未来へつなげよう 違いを認め合う心〜

差別とは何でしょうか？その人自身の個性や特性を評価せず、逆に本人が責任の負いようがない、あるいは本人の努力では解決しがたい事情を根拠として不利益をあたえたり、人権を侵害したりすること。それが差別です。

わたしたちが生きているこの社会にはさまざまな差別の問題がありますが、部落差別の問題もまた重大な社会問題の一つです。

部落差別（同和問題）の解決には、私たち一人ひとりが自分の問題として一層の理解を深め、自らの意識を見つめ直すとともに、自らを啓発して行くことが大切です。



## 子どもの人権110番

フリーダイヤル

0120-007-110

【強化週間】

8月27日(金)～9月2日(木)

平日 8:30～19:00

土日 10:00～17:00



## 全国一斉「子どもの人権110番」強化週間

広島法務局および広島県人権擁護委員連合会では、いじめや児童虐待、インターネットによるプライバシー侵害などの被害にあっている子どもたちが発する信号をいち早くキャッチし、問題の解決を支援するため、専用相談電話「子どもの人権110番」を常時開設しています。

●問い合わせ先

本庁住民課 ☎28-2116

加計支所 ☎22-1111

筒賀支所 ☎32-2121

# 地域おこし協力隊 隊員だより 99



地域おこし協力隊

## 「地域おこし協力隊」

は、総務省の事業で都市部など地域外の人材を過疎地域の新たな担い手として受け入れ、地域力の維持と強化を図る取り組みです。

## 収穫の時期

かんだ  
神田 俊介 隊員



地域おこし協力隊員の神田です。

安芸太田町の地域おこし協力隊に着任し、百姓屋に配属されてから、2年と3か月が経ちました。

春に植えたトウモロコシはあつという間に育ち、僕の身長を超え、間もなく収穫時期に入ります。収穫時期に入ると、早朝5時頃には畑に集まり、まだ薄暗い中カッパを着て、朝露に濡れながらトウモロコシ畑の中に入っていきます。朝が早い分、昼の休み時間が長くこの時間で身体を十分に冷やし、また炎天下での農作業に動します。

ついこの間、田植えが終わったかと思えば、8月下旬には稲刈りが始まり、稲刈りが終わる頃になると柿の収穫が始まります。今年の柿はとてまたくさんの実を付けました。豊年です。このまま、雪が降るまで忙しい日々が続きます。協力隊最後の1年、この恵まれた環境をじっくりと味わい噛みしめながら日々を過ごしていこうと思っています。



## 地域商社あきおおた通信

第26号

一般社団法人 地域商社あきおおた  
道の駅 来夢とごうち  
〒731-3664 安芸太田町大字上殿632-2  
☎28-1800 FAX28-1843

地域の農産物が使われたクラフトビールをご存じですか？  
かぼちゃ、紫芋、米、菊芋、にんにく、黒にんにくが使用され、丁寧に作られるクラフトビールです。  
ラベルのデザインには、安芸太田町内の観光名所が施されており、お盆などのご家族の帰省時や贈り物などにもピッタリです。これからの時期、お中元やご自宅での一杯にいかがでしょうか？



今月号では、道の駅来夢とごうちよりこの時期ならではの「取扱商品」についてご紹介いたします。

## とうもろこしフェア大盛況

日本全国どこからでも購入できる『あきおおたからオンラインショップ』にて「朝採れとうもろこし」を販売中です。7月より開始し、7月末時点で1200本以上のご注文を日本各地よりいただいています。

## 道の駅来夢とごうち商品紹介 「安芸乃国酒造クラフトビール (発泡酒)」

安芸太田町国民健康保険からのお知らせ

## 国保の被保険者証を更新しました

国保の被保険者証を更新し、7月下旬に各世帯にお送りしています。

8月から医療機関で受診される際は、新しい被保険者証（薄い紫色）をご使用ください。

〈お願い〉

有効期限が令和3年7月31日までの被保険者証（薄いオレンジ色）は、医療機関等で使用されることのないよう、本庁住民課または各支所住民生活課にお返しいただくか、ご自身で、ハサミなどで細かく切りきざみ、廃棄してください。

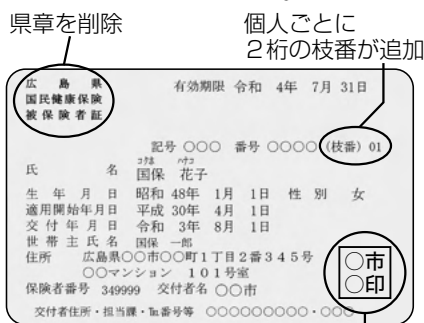

市町の公印の印影を黒色に変更

## 交通事故などでの治療のため、国保の被保険者証を使ったときは、役場に連絡を！

相手方のある交通事故などにより負傷し、治療を受けたときは、治療費の一部を加害者が負担することになります。

国保の被保険者証を使って、治療を受けたときは、示談の前に、必ず本庁住民課または各支所住民生活課にご連絡ください。

その後、「第三者行為による被害届」などを提出していただく必要がありますので、ご協力をお願いします。

●問い合わせ先／本庁住民課 ☎082-21116

加計支所 ☎082-21111

筒賀支所 ☎082-21211



## 光化学スモッグを発生させないために一人ひとりのご協力をお願いします!!

■光化学スモッグとは：

工場の煙や自動車の排気ガスなど大気中に排出された窒素酸化物や炭化水素などが、太陽光中の紫外線によって光化学反応をおこし酸化性物質（例えばオゾン、パーオキシアセチルナイトレート、二酸化窒素など）や還元性物質（ホルムアルデヒドなど）が生成されます。

これらの物質が霧状に滞留した状態を光化学スモッグと呼びます。これらの物質のうち、二酸化窒素を除く酸化性物質を光化学オキシダントと呼び、光化学スモッグの指標となっています。

4月から10月にかけて、特に6月から8月の天気が良く、気温が高く、風の弱い日に発生しやすいです。

注意報等を発令したときは、県の関係機関や各市町を通じ、また、報道機関の協力を得て、次の事柄に注意するよう呼びかけ、健康被害の未然防止に努めています。

●問い合わせ先／広島県環境保全課 ☎082-5113-2921

広島県西部厚生環境事務所広島支所 ☎082-5113-5537

役場 住民課 ☎082-21116



- ① 目、のどに刺激を感じた人は、洗眼、うがい等を行うとともに、必要に応じて医師の診断を受け、最寄りの県厚生環境事務所（支所を含む）または市町役場に連絡すること
- ② できるだけ外出しないようにすること（特に呼吸器系疾病患者等）
- ③ 学校、幼稚園、保育所においては、状況に応じ屋外運動を中止すること
- ④ 自動車を使用する人は、不要・不急の自動車の運行を差し控えるようにすること
- ⑤ 植物または家畜に異常を認めた人は、最寄りの市町役場に連絡すること

### ■私たちにできること

- 不要不急の自動車の運転を控える。
- 夏期には、マイカー通勤をできるだけしない。
- 自動車の急発進、急加速から吹かしはしない。
- 自動車から離れるときや車内で人等待つときなど駐車中は、こまめにエンジンを切り、不要なアイドリングをやめる。



# みんなの国民年金

住 民 課

年金手帳

新型コロナウイルス感染症の影響により国民年金保険料の納付が困難な方へ

## 国民年金保険料の免除申請が可能です!

今般の新型コロナウイルス感染症の影響により、収入源となる業務の喪失や売り上げの減少などが生じて所得が相当程度まで下がった場合は、臨時特例措置として本人申告の所得見込額を用いた簡易な手続きにより、国民年金保険料免除申請が可能です。

対象となる方（以下のいずれにも該当する方が対象になります。）

①新型コロナウイルス感染症の影響による収入の減少	令和2年2月以降に新型コロナウイルス感染症の影響により業務が失われた等により収入が減少したこと。
②所得が相当程度まで下がった場合	令和2年2月以降の所得の状況からみて、所得見込額（※1）が国民年金保険料免除基準相当（※2）になることが見込まれる方

※1 令和2年度分以降の任意の月における所得額を12か月に換算し、見込み経費を控除し算出します。所得見込額が全額免除基準相当や一部免除基準相当に該当する場合に、それぞれの基準に該当する免除が適用になります。

※2 承認の所得基準（令和3年度免除・納付猶予申請の基準額）

全 額 免 除	(扶養親族等の数+1) × 35万+32万円
4分の3免除	88万円+扶養親族等控除額+社会保険料控除額等
半 額 免 除	128万円+扶養親族等控除額+社会保険料控除額等
4分の1免除	168万円+扶養親族等控除額+社会保険料控除額等



免除等の判定においては、世帯主および配偶者（納付猶予は配偶者のみ）も審査の対象となります。また、申請者本人のほか、世帯主や配偶者が①と②に該当するときにも、この簡易な手続きによる申請ができます。

申請の対象となる期間

令和3年度分として…令和3年7月分から令和4年6月分まで  
令和2年度分として…令和2年7月分から令和3年6月分まで  
令和元年度分として…令和2年2月分から令和2年6月分まで

詳しくは日本年金機構ホームページ (<https://www.nenkin.go.jp/>) をご覧ください。

申請に必要なもの

1. 国民年金保険料免除・納付猶予申請書
2. 所得の申立書（簡易な所得見込額の申立書〈臨時特例用〉）

申請方法

- 国民年金保険料免除・納付猶予申請書・所得の申立書は、日本年金機構ホームページからダウンロードするか、役場本庁・各支所へ備え付けてあります。
- 申請書の提出は、役場本庁・各支所へご提出ください。

問い合わせ先

- 広島西年金事務所 ☎082-535-1505 広島市西区商工センター2-6-1 NTTコムウェア広島ビル1階
- 住民課 ☎28-2116 ●加計支所 ☎22-1111 ●筒賀支所 ☎32-2121

# 介護サービス利用時の 自己負担割合証について

## ☆今お持ちの「介護保険負担割合証」の切替の時期になります。

現在、介護認定（要支援1、2・要介護1～5）を受けている人、総合事業の対象となっている人を対象に、利用者負担割合（1割から3割）が記載された「介護保険負担割合証」を交付しています。

介護サービスを利用する場合には、費用の一定割合を利用者の人にご負担いただくことが必要です。



### 介護保険負担割合について

利用者負担割合について、前年の所得により1割から3割を負担していただきます。

### 負担割合証が交付される人

要介護1、2、3、4、5・要支援1、2の認定を受けている人全員、また総合事業の対象となった人に交付します。  
※新たに対象となった人には、随時交付します。

### 負担割合証の適用期間

1年間（令和3年8月1日～令和4年7月31日）  
※新たに要介護（要支援）認定を受けた人、認定期間切れでの再認定を受けた人の適用期間は、申請日からとなります。

### 期間切れの負担割合証の返却のお願い

令和3年7月末までの負担割合証は、令和3年8月1日以降は利用できません。次の方法でお返しく下さい。  
①担当の介護支援専門員（ケアマネジャー）へ渡す。  
②健康福祉課、または役場本庁、加計・筒賀各支所・安野出張所へお返しく下さい。

### 負担割合の判定基準

対象者			負担割合
本人の合計所得金額が220万円以上の人	本人も含め同一世帯にいる65歳以上の人の「年金収入額+その他の合計所得金額」が右記の金額	単身世帯は340万円以上	3割
		2人以上は463万円以上	
（上記3割負担に該当しない人で）本人の合計所得金額が160万円以上の人		単身世帯は280万円以上	2割
		2人以上は346万円以上	
上記以外の人			1割

〈その他の合計所得金額〉  
合計所得金額から年金収入に係る所得（公的年金等の収入金額から公的年金等控除額を控除した残額）を控除した額



## 介護サービス利用時には、負担割合証の提示をお忘れなく

●問い合わせ先／健康福祉課 介護保険係 ☎25-0250



地域包括支援センターから

お知らせ!!

# 「通いの場」が誕生しました!!

今年度に入って「浄善地区」において町内27会場目の通いの場が開始されました。

第1回目は12名の参加者があり、和気あいあいとした中で行われました。「通いの場」では、おもりを手足につけ負荷をかけて、ビデオを見ながら体操を行います。

1週間に一度、30分余りの体操ですが、「継続は力なり」です。

続けることで：

- 歩くのが楽になった。
  - 膝の痛みが軽くなった。
  - 椅子からの立ち上がりが楽になった。
- などという声が上がっています。
- また、近くの人達でも平素はなかなか顔を合わせる機会がない中で、週一度顔を合わせることで、週一という声も聞こえています。
- 自分たちの地域でもぜひ行いたいという人は、地域包括支援センターまでご一報ください。



●問い合わせ先／安芸太田町地域包括支援センター ☎22-2031

## 令和3年度山ゆり健診(集団健診)の延期日について

山ゆり健診(集団健診)を次の日程で実施します。なお、5月に受診予定だった人には、個別に通知を送付していますのでご確認ください。

●問い合わせ先／健康福祉課 健康増進係 ☎22-0196

健診日程	健診会場	受付時間
8月11日(水)	筒賀小学校体育館	8:00~11:00
8月20日(金)・23日(月)・24日(火)	加計体育館	8:00~11:00
9月21日(火)	修道活性化センター	8:00~10:00
9月22日(水)・24日(金)	戸河内ふれあいセンター	8:00~11:00

●胃がん検診を受診される方の受付時間は、8:00~10:30(加計・筒賀・戸河内)です。  
●乳腺エコー検査(超音波検査)は8月24日(火)加計体育館でのみ実施します。

広告



安芸太田町のみなさまへ

●サービス提供エリアであっても、利用できない場合があります。エリアについては、下記までお問い合わせください。

【お申し込み・お問い合わせ】NTT西日本 IPコールセンター



0120-116116

【受付時間】午前9時~午後5時 土曜・日曜・祝日も受付中(年末年始12/29~1/3を除きます。)

●携帯電話・PHSからも通話できます。電話番号をお確かめのうえ、お間違えのないようお願いいたします。



(FTTHアクセスサービス) お申し込み受付中!

「コラボ光」も利用可能です。

- 「コラボ光」をお申し込みの際は、各光コラボレーション事業者へお問い合わせください。
- 各コラボレーション受付窓口でお困りごとがあった場合でもお気軽にお電話ください。

審査 21-94-1



### 安芸太田町人権擁護委員の委嘱について

令和3年7月1日付けで法務大臣から次のとおり委嘱されました。

武山 智文さん 再任  
小田 優子さん 新任

人権擁護委員は、昭和24年6月1日に施行された人権擁護委員法に基づいて活動している無報酬の民間ボランティアです。

人権擁護委員制度は、さまざまな分野の人たちが人権思想を広め、地域の中で人権が侵害されないように配慮することで、人権を擁護していくことが望ましいという考えから設けられたものであり、諸外国に例を見ない制度として発足しました。

人権擁護委員は、現在、約1万4千人が法務大臣からの委嘱を受け、全国の各市町村に配置されています。

なお、安芸太田町では7名の人権擁護委員が活動しています。

### 戦没者追悼・平和祈念式典

◆日時

8月15日(日)

午前9時30分から

◆場所

戸河内ふれあいセンター  
(メイプルホール)

今年度の式典も新型コロナウイルス感染症対策を講じ、関係者のみで執り行います。

終戦記念日でもある当日は、正午に防災行政無線でサイレンを鳴らしますので、戦没者の追悼と平和への願いを込め、黙とうを捧げましょう。

●問い合わせ先

総務課 ☎28-2111

### 児童扶養手当現況届

児童扶養手当を受けている人は所得および児童の養育状況確認のため、毎年8月中旬に「現況届」の提出が必要です。

「現況届」は、令和3年度(令和3年11月分から令和4年10月分まで)に児童扶養手当を引き続き受給できるかを

決定する大事なものですので必ず提出してください。

現況届を提出しないと、11月分以降の手当が受給できなくなります。また、所得制限により手当の支給が停止されている人も届出が必要です。

◆提出期間

8月2日(月)～8月31日(火)

●問い合わせ先

健康福祉課 ☎25-02500

広島県が行うHIV抗原抗体・梅毒検査・肝炎ウイルス無料検査日程のお知らせ

検査は事前予約が必要です。問い合わせ先にご連絡ください。

◇検査日時

9月7日(火)・10月5日(火)  
13時～15時

◇検査場所

広島県庁 農林庁舎1階  
診察室(広島県西部保健所  
広島支所内)

●問い合わせ先

広島県西部保健所広島支所  
保健課保健対策係  
☎082-513-5521

## あなたにしか救えない命がある!

もしも目の前で大切な人が倒れたら...

そんな時に備えて『救命講習会』に参加してみませんか?

●実施日時/令和3年9月11日(土) 9時～12時

【9月9日は救急の日 この日を含む一週間が救急医療週間】

●実施場所/戸河内ふれあいセンター体育館 (戸河内759番地1)

●受講対象者/安芸太田町にお住まいまたはお勤めの方 (中学生以上)

●講習内容/心肺蘇生法 (心臓マッサージ) やAEDの使用方法など  
※受講者には修了証を発行します。

●受講料/無料 (定員30名)

●受講受付/受講希望者は、令和3年8月31日(火)までに安芸太田出張所へお申し込みください。なお、定員に達した段階で締め切ります。

●問い合わせ先/安佐北消防署安芸太田出張所 ☎0826-32-2011

受講希望者  
募集中!



広島市消防局  
キャラクター  
『もみみん』



### 長～い夏休み

**Hi everyone! Summer vacation is here! Are you enjoying watching the Tokyo Olympics? I'm looking forward to seeing the Paralympic Games too!**

(夏休みに入りましたね！オリンピックを観ていますか？私はパラリンピックも楽しみにしています！)

**Many people ask me, "Who do you root for? Japan or Canada?" It depends on the sport but I usually root for both.** (「日本かカナダ、どっちを応援する？」とよく聞かれますが、競技によりますが、大体両方とも応援していますよ！)

今、カナダの子どもたちはとても長～い夏休みを楽しんでいる最中です。

カナダの夏休みは6月末から8月いっぱいまでで、大体2か月間です。1年間の学年が6月で終了し、新学期は9月からスタートになります。そのため夏休みの宿題はありません！びっくりですよね！「宿題がなかったら、夏休みはどう過ごしているんだろう？」と思いませんか？

私は子どものころ、夏休みは必ず水泳レッスンと日本語学校に通っていました。それ以外は近所の子どもたちと毎日のんびり外で暗くなるまでひたすら遊んでいました。兄たちは夏の野球リーグに入って、練習や大会で大忙しでした。幼なじみの友達は毎年家族と海外旅行に行っていて、とても羨ましかったです。

とにかくみんなの過ごし方はさまざまで、多種多様です！人気なのは子どもの長期サマーキャンプです。キャンプのテーマがいろいろで、スポーツ、理科、美術、音楽や演芸を学べるキャンプもあり、その子に合うものを選び参加することができます。

他に人気なのは、別荘で過ごすことです。別荘を持っているカナダ人は割と多く、大自然の中でのんびり過ごします。私の家族は持っていませんでしたが、友達の別荘によく遊びに行っていました。大体の別荘は湖沿いで、水の中で泳いだり、釣りをしたり、カヌーをしたりできます。別荘でのBBQ&キャンプファイアも最高です！

大人も夏に少し長めの休暇を取って、家族と夏の計画を立てる人も多いです。カナダの四季の中で比較的短い夏は祭りや行事がぎっしり入っています。とにかく夏はすることが多くて、とても楽しい季節です！私はやっぱり夏になったら、カナダが恋しくなります。

日本はカナダより夏休みが短く、子どもたちは宿題や部活で忙しいですが、少しでも家族と楽しい夏の思い出を作ってあげたいですね！ **Enjoy your summer everyone!**



## ひろしま 環境の日

広島県では、毎月第一土曜日を「ひろしま環境の日」と定めています。まずは、できることから!! みんなでエコな活動を率先して実践していきましょう。

**9月4日(土)**  
のテーマは

### やってみよう省エネ生活! ～こまめに水を止めよう～

●問い合わせ先/住民課 ☎28-2116

# 図書館 だより



本館 川・森・文化・交流センター内2階  
☎22-1213

筒賀分室 筒賀ふれあいプラザ内  
☎32-2601

戸河内分室 地域支援センター内  
☎28-1966



〈ホームページアドレス〉 <https://www.lics-saas.nexs-service.jp/akiota/>

## 読んでミソサイ新刊案内♪

新しい図書館の仲間を  
ちょっとだけ紹介するよ!



一般書

『仏華』  
『野外毒本』  
『森のようちえん冒険学校』  
『リボルバー』(小説)  
『梅花下駄』(小説)  
『神の悪手』(小説)  
『竜とそばかすの姫』(小説)  
『雨夜の星たち』(小説)



児童書

『サンゴは語る』  
『れんこちゃんのさがしもの』(読み物)  
『縄文の狼』(読み物)  
『どーすんの!?おもちゃゲット大作戦』  
(読み物)  
『もりの100かいだてのいえ』(絵本)  
『お月さんのシャーベット』(絵本)

## 今月のおススメ本

### 『一字違いの語彙力』

山口謠司/著  
さくら舎 2019年発行  
肝に命じる?肝に銘じる?  
弱冠?若冠?ついやってしま  
う一字違い。初めは違和感が  
あっても、何度も使っていると  
慣れてしまうものです。

言葉の由来や漢字の意味を  
知って、楽しく正しい語彙を  
覚えましょう。



## 移動図書館やまびこ号運行日

8月17日(火)・18日(水)  
19日(木)・20日(金)



本館月末休館日 8月31日(火)

## 令和3年 第12回 立志式

(青少年育成安芸太田町民会議主催)

7月13日、川・森・文化・交流センターと、各中学校をリモートで結び立志式が開催されました。町内の中学3年生が出席し、将来の夢と志を誓い、実際に向け努力していく決意をしました。各学校の生徒を代表して、加計中学校の佐々木志展さんと安芸太田中学校の藤川はるかさんが将来に向けた決意を発表しました。式典後の講演会では、安芸太田町穴の出身で、現在は全日本フェンシング選手として活躍されている清胤慶英さんに動画で生徒たちに向け、夢や志を実現するために努力を継続していくことの重要性を伝えていただきました。



## し尿収集日

8月	10日(火)	遊谷・戸河内土居・下本郷・田吹
	11日(水)	上本郷・吉和郷・打梨・那須
	13日(金)	加計土居・滝本
	16日(月)	丁川・田之原・穴阿・川登・勝草
	17日(火)	小坂・松原・板ヶ谷・川手・柴木 梶ノ木・横川
	18日(水)	宇佐・澄合・早木・芦杉・黒峠
	20日(金)	修道
	23日(月)	ニホヘ・トチリ・ヌルヲ・ワカヨ・タ レ・ソ・ツ
	24日(火)	附地・光石・イロハ・塚原・香草
	25日(水)	坪野・上久日市・下久日市・筒賀全域
	27日(金)	天神町・巴町・道の口・本町・東旭町 西旭町・古市・新町・神田町・空条
	30日(月)	上殿一円
	31日(火)	程原・津都見・船場・来見
	9月	1日(水)
3日(金)		鶺鴒渡瀬・木坂・山崎・上調子
6日(月)		見入ヶ崎・遅越・辻ノ河原
7日(火)		寺領一円・月の子・遊谷・戸河内土居 下本郷・田吹・杉の泊・穴袋・草尾 温井・猪山・平見谷
10日(金)		加計土居・滝本・丁川・田之原・穴阿 川登・勝草

※初回のし尿くみ取りは、町への登録が必要となります。役場衛生対策室、本庁住民課または各支所までお問い合わせください。  
※し尿汲取手数料は、くみ取りした月の翌月中旬納付書送付、または翌月末日口座振替となります。

## 2021年度 粗大ごみ収集日程

8月 23日(月)	粗大ごみ②区域 <b>第2回</b>
	戸河内地区：下本郷・上本郷・下田吹 上田吹・吉和郷・遊谷・土居 打梨・那須・横川・柴木・川手 梶ノ木・板ヶ谷・松原・小坂 ※打梨、那須、横川は電話
8月 30日(月)	粗大ごみ③区域
	加計地区：至誠・尚志・加計中央 加計三郷・温井・川北・川西 殿賀・浄善 戸河内地区：猪山・平見谷・鹿籠頭

※粗大ごみ集積場所に出してください。  
※①～④は「ごみ収集カレンダー」に記載されている収集区域です。収集区域によって収集日が異なりますので、お間違えのないようお願いいたします。

## 今月の当番医



8月

- 8日(日) 安芸太田戸河内診療所 (内科)
- 9日(月) 安芸太田病院 (救急サブセンター)
- 15日(日) 山根医院 (内科)
- 22日(日) 安芸太田病院 (救急サブセンター)
- 29日(日) 山根医院 (内科)

## 来月の当番医



9月

- 5日(日) 安芸太田病院 (救急サブセンター)
- 12日(日) 山根医院 (内科)
- 19日(日) 安芸太田病院 (救急サブセンター)
- 20日(月) 安芸太田病院 (救急サブセンター)
- 23日(木) 安芸太田戸河内診療所 (内科)
- 26日(日) 安芸太田病院 (救急サブセンター)

## 今月の納税等

8月

- 町県民税……………第2期
- 国民健康保険税……………第3期
- 後期高齢者医療保険料……………第2期
- 介護保険料……………第5期

(納期限: 8月31日)

※納期限を必ず守りましょう

## 第142回 月例ウォーキング



- 開催日/8月22日(日)
- 集合場所/ぷらっとホームつなみ
- 受付/8:00 出発/8:30
- コース/4km ■参加費/100円

- 参加にあたってのお願い
- ①発熱の有無など体調を確認
  - ②マスクの持参など感染防止に努める
  - ③主催者の指示等を守る

## お詫びと訂正

7月号23ページで掲載しました6月30日現在の人口と世帯について誤りがありましたので、訂正してお詫び申し上げます。

誤：女性3,155人 世帯3,105世帯  
正：女性3,154人 世帯3,104世帯

安芸太田町は… 男性 2,758人 女性 3,148人 計 5,906人 3,097世帯 2021年(令和3年)7月31日現在

# 全校生徒が居ながらにして国際交流のできる学校

## 加計高祭 『繋ぐ未来は一瞬一瞬変わっていく』

今年の文化祭は、県内の保護者の人も来てくださいました。

2日間の開催でしたが、どちらも大盛り上がりで、本当に良い文化祭になりました。

コロナ禍で大変な状況のなか、このような最高の文化祭を開催できたことは、生徒会をはじめ、多くの生徒や先生方の協力があったからです。

本当にありがとうございました。保護者の人にも、私たちの元氣な姿を届けることができましたと思います。

来年も全校生徒一丸となり、最高の文化祭を作っていきます！  
(文化委員長)



## 花壇の植え替えボランティア

7月10日に道の駅来夢とごうちで花壇の植え替えをしました。

新しく設置された鐘の名前も加計高校の生徒の案「夢奏の鐘」に決まり、プレートを作っていました！

今年度初めてのボランティア活動ということで、たくさんの生徒が参加してくれました。天気があまりよくないという予報でしたが、雨が降ることなく植え替え作業ができました。

(ボランティア委員長)

