



広報

# 安芸太田

10

No. 169

平成30(2018)年 10月号

## 第9回 安芸太田しわいマラソン2018 3年ぶりに開催!!



100km部門  
1位  
兼重仁彦さん

88km部門  
1位  
俵 千香さん

ご協力いただいたボランティアの皆様ありがとうございました!

### 目次

②トピックス安芸太田 ④秋の大運動会

⑤ヘルスツーリズム通信

平成30年度修学旅行等民泊受入(秋季)について

⑥安芸太田病院職員採用試験、走行注意区間の公表

⑦広島広域都市圏ふるさとの魅力発見バスツアー

第5回あきおた家族交流会 in Tokyoのご案内

⑧消費生活ホットライン

⑨就農研修生募集、森づくり安全講習会

⑩地域おこし協力隊だより ⑪GO!GO! 加計高通信

⑫人権 ⑬献血、安芸太田町公衆衛生推進協議会

⑭国民健康保険からのお知らせ

⑮みんなの国民年金 ⑯介護保険

⑰地域包括支援センター、生活支援コーディネーター

⑱健康プラザ ⑲郷土料理の紹介

⑳ごみの分別にご協力をお願いします、Sマーク

㉑浄化槽はきちんと使ってきれいな水に

㉒児童・生徒の学力向上に向けて ㉓英会話教室

㉔おしらせ~Information~

㉕国際交流だより ㉖図書館だより

㉗当番医、今月の納税等、月例ウォーキング

広島県最低賃金、し尿収集日、粗大ごみ収集日程

㉘加計認定こども園あさひ運動会、初めての誕生日

## 思い出のタイムカプセル

8月12日、タイムカプセルの開封の事が行われました。

このタイムカプセルは、平成15年9月30日、中国電力打梨発電所の改修工事が無事終了したことをきっかけに、地域の方々への感謝と次世代の子どもたちに夢と思い出の機会を作ろうと、中国電力の呼びかけで、当時の戸河内小学校の児童66名が中国電力打梨発電所に15年後に開封する約束で埋めたものです。

今年がその約束の年でした。今回、開封されたタイムカプセルの中身は戸河内小学校で1年間保存されています。



## 第3回みどりのまちの音楽会

コーラスおたまじゃくし主催『第3回みどりのまちの音楽会』が、9月2日に川・森・文化・交流センターで開催されました。

町内外から多くの方が来場し、アマチュアによるギター、コーラス、電子オルガン、マンドリンなどの生演奏を楽しみました。

今回はシンガーソングライターの新屋まりさんをゲストにお招きし、「浜辺の歌」などを披露され、音楽会に花を添えていただきました。

音楽会の終了後にアンケートを行い、来場者の皆様から「日頃のいそがしさを忘れ癒されました。」「昔なつかしい曲もあり、若い頃にかえったようです。」などの感想をいただきました。



みどりのまちの音楽会



## 四季の教室 『夏』 水生昆虫観察隊

町PTA連合会・町子ども会連合会共催事業「四季の教室『夏』」水生昆虫観察隊が9月1日に開催されました。

当日は天候不順により、河川ではなく筒賀ふれあいプラザで、昨年と同様に広島県環境保健協会の原竜也さんを講師にお招きし、水生昆虫の観察を行いました。

安芸太田町の川の中に住むたくさんの生き物の観察やしじみの浄化作用の効果をみる実験等を行いました。安芸太田町の豊かな自然を再発見し、生き物の偉大さを実感しました。

水生昆虫のあとは、子ども談義と称して今後の子どもに関わる事業について話し合いをしました。来年度のPTA活動や子ども会活動に取り入れていきます。

また、バルーンアートを行い、犬や剣等をつくりました。はじめはなれない手つきで風船が割れることもありましたが、最後はみんなコツをつかみ素敵なバルーンアートをつくることができました。



## 長田自治会へ 感謝状が贈呈されました

このたび、クリーン太田川実行委員会から長田自治会へ感謝状が贈呈されました。  
長田自治会は、永年にわたり清掃活動に参加し地域の清掃美化に取り組み、その活動が認められての表彰となりました。  
今後もより一層清掃活動にご協力お願いします。



毎年7月に行われていたクリーン太田川ですが、7月初旬の豪雨により中止となりました。  
猛暑の中、当日までの準備にご協力いただきました住民の皆様ありがとうございます。  
来年以降もご協力よろしくをお願いします。

## 太田川河川事務所より 感謝状が贈呈されました

太田川流域の水門等  
操作員として永年にわたり従事された梶谷俊造さんに、太田川河川事務所所長より感謝状が贈呈されました。  
太田川河川事務所長代理の太田川河川事務所課長より労いの言葉がかけられました。  
永年にわたりありがとうございました。



## 広島県交通安全協会会長表彰を 受賞されました

青少年育成安芸太田町民会議が「交通安全功労団体」として広島県交通安全協会会長表彰を受賞されました。  
青少年育成安芸太田町民会議が多年にわたり交通安全と事故防止に貢献された功績が表彰されたものです。  
日頃のご活躍に感謝し、受賞を心からお祝いします。



**10月1日 OPENしました!**

## たくま行政書士事務所

行政書士 **おき だん たく ま** 沖 段 琢 磨

広島県行政書士会会員登録 第15340963号  
〒731-3810 広島県山県郡安芸太田町大字戸河内597-1

電話 **0826-28-1300** FAX **0826-28-2991**

こんなときはご相談ください  
相続人・相続財産の調査をしたい。  
遺言書・財産分割協議書・相続関係。  
農地転用手続をしてほしい。  
墓地を建設・移転したい。  
各種契約書・示談書等を作成したい。  
内容証明を出したい。その他

# 秋の大運動会

9月9日、町内の幼稚園、小学校で運動会が開催されました。各会場では応援や歓声が響きわたりました。



## 加計小学校運動会

赤組団長  
河野 舜

今年は、小学校生活最後の運動会でした。ぼくが、一番心に残っているのは、応援合戦です。大きな声を出すことができ、応援もダンスも一生懸命できました。雨で体育館での開催でしたが、みんなで最後までやりきれてよかったです。

白組団長  
加藤 美紀

私は、団長としてがんばりました。特に応援合戦は、一人で声を出すことが多いので、一言一言丁寧に言うことを意識しました。緊張したけれど、ダンスも思い切りできて良かったです。この運動会で6年生として、リードしながら進める力がつきました。



## 上殿小学校運動会

赤組団長  
坂谷 祥一

「小学校生活最後の運動会を、外でやりたいとも思いましたが、講堂も初めてだからいい思い出になるだろう」と思って運動会を楽しみました。来年からは自分は中学生で運動会を見に行くことしかできないので、みんなのがんばっているところをこれからも応援したいと思いました。

白組団長  
影井 永遠

練習のときには一度も勝ったことがなかったりー。みんなががんばり、見事に勝利。テープを切った瞬間、うれしい気持ちか心の中でいっぱいになりました。縄跳びの大技では、いきがあわず、失敗ばかりだったけど最後に成功したので最高の運動会になりました。



## 戸河内幼稚園・小学校運動会

赤組団長  
栗栖 琉生

応援合戦が心に残りました。みんなで協力し、練習の成果を力いっぱい発揮することができたからです。これからも、いろんなことをみんなでがんばっていきたいです。

白組団長  
佐々木佑太

ぼくは、団長という大切な役をやりました。とても大変でした。でも、みんなががんばってくれたので、最高の運動会になりました。

# 森林セラピー® 秋のイベント参加者募集のお知らせ

## 「サップ&カヤック」体験会 in 龍姫湖

★10月15日～21日(月～日) ★11月10日～18日(土～日)  
午前の部…10:00～12:00 午後の部…13:30～15:30 参加費…5,000円



## 「深入山」頂上まで行ってみよう

★10月20日(土) ★10月28日(日) ★11月4日(日)  
9:30～14:30解散(予定) 参加費…1,500円



## 「恐羅漢山」広島県最高峰チャレンジ

★10月27日(土) ★11月3日(土)  
9:30～14:30解散(予定) 参加費…1,500円



●問い合わせ先/安芸太田町ヘルスツーリズム推進協議会 (地域商社あきおおた) ☎28-1800

## 平成30年度 修学旅行等 民泊受入(秋季)について

安芸太田町田舎体験推進協議会

詳しくは、安芸太田町田舎体験推進協議会  
☎28-1800にお問い合わせください。

平素より当協議会事業に格別のご理解とご協力を賜り、誠にありがとうございます。

今年度民泊9校、ホームステイ2団体、日帰り体験2校を無事に受け入れることができましたこと、また秋季受入校をお引き受けいただく受入家庭が決まりましたこと厚くお礼申し上げます。

当協議会では引き続き、新規に登録いただける家庭のご参加やご近所の方への民泊紹介を心よりお待ちしております。

◎9月19・20日 呉中央学園 呉市立呉中央中学校  
1泊2日研修旅行・稲刈り&縄ない体験で来町されました。

対面式



稲刈り体験



全員で記念撮影



# 安芸太田病院職員採用試験のご案内

## ●試験職種、採用予定人員および受験資格

試験職種	採用予定人数	受験資格
理学療法士	1名	平成元年4月2日以降に生まれた者（平成31年4月1日時点で29歳以下。学歴は問いません。）ただし、理学療法士免許を有することを条件とします。（資格取得見込みの者を含む。）
介護福祉士	若干名	平成元年4月2日以降に生まれた者（平成31年4月1日時点で29歳以下。学歴は問いません。）ただし、介護福祉士免許を有することを条件とします。（資格取得見込みの者を含む。）

## ●採用試験（作文試験・面接試験）

採用試験／12月中旬～下旬（後日連絡します。）

場 所／安芸太田病院

## ●受付期間および受験案内

受付期間	10月15日(月)～ 11月20日(火)	(1)郵送の場合は11月20日必着とします。 (2)受付は午前8時30分から午後4時30分まで行います。 (日曜日、土曜日および休日を除く。)
受験案内	【受験案内】安芸太田病院事務局で配布しています。 郵送を希望される方は、請求用の封筒に「受験案内請求」と朱書きし120円切手を貼った返信用封筒（A4封筒、郵便番号、住所、氏名を記入）を同封のうえ、病院事務局へ郵送してください。	

## ●申込み・問い合わせ先

安芸太田病院事務局人事担当

〒731-3622 広島県山県郡安芸太田町大字下殿河内236番地 ☎0826-22-2299

## 走行注意区間を公表しています

広島県が管理している道路では、落石やがけ崩れの発生するおそれがある区間を4段階で評価し、走行注意区間として設定しています。

なお、ひろしま道路ナビでは、特に走行に注意が必要なレベル4、レベル3について公表しています。

安芸太田町内では、落石などによる走行注意が必要な区間には、右写真のような注意喚起標識を設置しています。

PC  
スマートフォン



広島県ホームページ  
走行注意区間の公表



詳細については、広島県土木建築局道路整備課 ☎082-513-3904へお問い合わせください。

広島広域都市圏 ふるさとの魅力発見バスツアー

# 錦帯橋もみじ舟遊覧とマロンの里 こんにやくづくり体験日帰りツアー

岩国市では、紅葉を見ながらの錦帯橋周辺の散策ともみじ舟での遊覧、岩国寿司の昼食、大竹市では、こんにやく作り体験など、広島広域都市圏の魅力が体験できます。

日時 **11月10日(土) 8:30~17:30**

- ◆集合・解散/広島駅新幹線口(南区松原町1-2)
- ◆内容/錦帯橋周辺の散策、もみじ舟での遊覧、岩国国際観光ホテルでの昼食(岩国寿司)、マロンの里交流館でのこんにやく作り体験・ショッピング  
※紅葉は年により時期がずれる場合があります。
- ◆旅行代金/お一人様…6,000円(交通費、昼食代込)
- ◆募集人員/30人(最少催行人員15人)
- 申し込み・問い合わせ先

往復はがき(1枚に5人まで)に、参加者全員の住所、氏名、年齢、電話番号と「ふるさとの魅力発見ツアー参加希望」と記入し、10月15日(月)(※消印有効)までに、下記事務局へ。広島広域都市圏ホームページからお申込みができます。

〒730-8586(住所は不要です。)

広域都市圏推進課内広島広域都市圏協議会 ☎082-504-2017

※個人情報については、旅行者と参加者との手続きなど必要な範囲内で利用させていただきます。

- ◆旅行実施会社 フジトラベルサービストムズ緑井店(安佐南区緑井一丁目5-2 フジグラン緑井内)

錦帯橋



昼食



マロンの里交流館



## 第5回

# あきおおた家族交流会 in Tokyo

町では、今回で5回目を迎える首都圏在住者様向け交流会を下記の日時で行うことになりました。詳しいことについては役場総務課までお問い合わせください。

安芸太田町に縁のある方々や安芸太田町に興味がある方等初めて参加される方も大歓迎です! 親戚やお知り合いにぜひご紹介ください。

(10月上旬から、参加申し込みの受付開始予定です。)

◆日時/ **11月30日(金) 18時30分**

◆場所/ **「ひろしまブランドショップ tau(タウ)」**

東京中央区銀座一丁目6-10 銀座上ビルディング

●問い合わせ先/総務課 ☎28-2111

皆さんも  
気をつけて!

# テレビショッピングでも 注文したら定期購入だった



テレビショッピングで健康食品を購入し商品が届いた。その後、何も頼んでいないのに1か月後に同じ商品が届いた。よく確認すると「定期お届けコース」になっていた。

これ以上は要らないので返品し、定期購入を解約したい。

## ひとこと 助言

- テレビショッピングは情報の表示時間が限られているため、つつい商品の印象やお得感ばかりに気を取られてしまいますが、契約内容や解約条件を見逃さないようにしましょう。なお、定期購入である場合は、その旨や定期購入の期間など重要な事項が表示されているので注意しましょう。
- 電話で注文する際にオペレーターが定期購入等の契約条件を説明する場合があります。しっかりと話を聞いて、注文内容を確認しましょう。説明が分からない場合や契約内容について説明がない場合は自分から確認し、納得してから注文しましょう。
- テレビショッピングなどの通信販売ではクーリング・オフの制度はありません。ただし、契約条件によっては返品出来る可能性があります。

## 消費生活 巡回相談

### ～悪質商法や多重債務で困っていませんか?～

広島県の消費生活相談員による商品の購入トラブル、悪質商法、多重債務などに関する無料相談会を実施します。予約制になりますので、相談希望の方は安芸太田町消費生活相談所（安芸太田町産業振興課）へご連絡ください。また、相談は専用相談室で個別に対応しますので、安心してお越しください。



- 日時 **10月18日(木) 10:30～14:30**
- 場所 **安芸太田町役場東館 2F 専用相談室**

予約申込期限  
**10月15日(月)まで**



安芸太田町消費生活相談所 産業振興課（役場本庁東館1階） ☎28-1973  
広島県生活センター（県庁） ☎082-223-6111

## 住宅の新築・リフォームの計画はありませんか<sup>広告</sup>

一級建築士が住まいのご相談に乗ります。見積は無料です。お気軽にご相談ください。

その他こんな事も...

- 畦畔・農業施設
- 宅内排水工事
- 浄化槽設置工事
- 空家の管理

土木・建築設計施工  
一級建築士事務所

### 筒賀建設株式会社

本 社 / 安芸太田町大字中筒賀540-2  
事務所 / 安芸太田町大字上殿1791-1  
☎0826-28-1877

## ひろしま環境の日

広島県では、毎月第一土曜日を「ひろしま環境の日」と定めています。まずは、できることから!! みんなでエコな活動を率先して実践していきましょう。

- 11月3日(土)のテーマは、  
やってみようエコドライブ!**  
～ふんわりアクセル(発進時に5秒間で20km/h)～
- 問い合わせ先 / 住民生活課 ☎28-2116



# 農業で新たなスタート 就農研修生募集!

生産販売農家として活動できるよう農業の知識や技術習得の研修を行います。

■募集期間／11月30日(金) (消印有効) まで

■研修場所／**広島市農業振興センター** (広島市安佐北区深川八丁目30-12)

研修名	対象者	研修期間など		定員
ひろしま活力 農業経営者	18歳以上原則就農時45歳未満で、就農までに広島市または安芸太田町に居住し、修了後就農する人	来年4月から 1年目	週5回(月～金) 8:30～17:15	4人
		2年目	4月から8か月間(予定) 就農予定地での経営実習	
スローライフ で夢づくり 新規就農者	農地を持たず、広島市または廿日市市、熊野町、安芸太田町、世羅町に居住か居住見込みで、修了後就農する人	来年4月から 1年間	週3回(月・水・金) 9:00～15:00※	各15人
ふるさと 帰農者	農地を持ち、広島市または竹原市、大竹市、廿日市市、安芸高田市、江田島市、府中町、熊野町、坂町、安芸太田町、世羅町、山口県和木町に居住し、就農見込みの人		週2回(火・木) 9:00～15:00※	
チャレンジ 女性農業者			週2回(火・木) 9:00～12:00	

※7・8月は6:30～12:00

●問い合わせ先／産業振興課 ☎28-1973

(公財)広島市農林水産振興センター ☎082-842-4421 FAX082-842-2149

## 木づくり安全講習会

森林の手入れが遅れている身近な山の手入れをするために、伐採技術や知識を習得し安全な作業を身につける必要があります。  
つきましては、次のとおり安全に立木を伐採する基礎知識(技術)を習得するために講習会を開催します。

■実施日時／10月25日(木)・26日(金)〈2日間〉 9:30～16:00

■場所／太田川流域森林整備センターおよび安芸太田町内の山林

■受講対象者／基本的な伐木・造材の技術を身に着けたい方  
チェーンソーの取扱ったことがある方(初級者)、原則2日間受講できる方

■定員／10名～15名

■受講料／3,000円(2日間の保険料外)、テキスト代として別途約4,000円

■講師／ひろしま森づくり安全技術技能推進協議会の指導者

■持参する物／弁当、飲み物、手袋、長靴、タオル、雨合羽  
※チェーンソーおよびヘルメットをお持ちの方は持参してください。

■申込方法／申込書を郵送かファックスでお願いします。  
※申込書は太田川流域森林整備センター、産業振興課、各支所窓口にあります。

●問い合わせ・申込先

太田川流域森林整備センター ☎28-1826 (FAX兼) 携帯 090-8242-3542

「地域おこし協力隊」は、総務省の事業で都市部など地域外の人材を過疎地域の新たな担い手として受け入れ、地域力の維持と強化を図る取り組みです。

# 地域おこし協力隊 隊員だより 67



## 安芸太田町の魅力



河本貴彦隊員

皆様お久しぶりです。

月日が経つのは早いもので、私が安芸太田町に移り住み5か月が経過しました。安芸太田町での生活はほんとにエキゾチックな日々の連続で、月日が今までより早くなくなっていく気がします。

私は普段カメラを持ち歩き、安芸太田町の自然を撮影しているのですが、市内では見ることの難しい動植物が見られたり、山の近くに行くと街中に比べ、においが全然しないということに驚いたり、日々わくわくしながら生活しています。

安芸太田町にずっと住んでおられる方々は「当たり前なこと」かもしれませんが、都会や街の人々には“非日常”が実感として体験できる安芸太田町は魅力に溢れていると日々の生活の中で感じています。私がここに来た理由でもある“街への発信”が、まだまだ方法と可能性に満ち満ちっていると実感できた5か月でした。

これから「秋」と「冬」がやってきます。また違う顔の安芸太田町に出会うのがとても楽しみです。

## 「人を幸せにできるのは【人】なんだ」



松岡恵利子隊員

先月開催させていただきました『日めくりカレンダーありがとう展』は、おかげさまで260名超えのご来場をいただき賑やかな展示会となりました。ありがとうございました！

日めくりにご参加いただいた方々はもちろん、「知り合いが写っている」と楽しそうに眺めてくれた町内の方々、縁もゆかりもない町外からの方々…ご来場いただいた、たくさんの「笑顔」を眺めながら、やはり「人を幸せにできるのは【人】なんだ」という手応えと感動をいただきました。

写る中には、この1年の間にお亡くなりになられた方々もおられ、そんな「現実」もかみしめました。私自身も5月に父を亡くしたことで「たわいもない日々を写真や動画に残し続ける大切さ」を痛切に感じました。

写した総人数およそ1,000人、安芸太田町の人口のたった1/6…日めくりカレンダーは企画としては終わってしまいましたが、今後、個人的な依頼や機会があれば町の皆さんのアルバムや思い出の記録づくりがしたいなと思っています。グラビア写真集でも年賀状でもなんでも！皆さん！もっと「自分を残して」ください！その写真や映像が、まわりの人をずっと幸せにしますから。

私はプロカメラマンではない、ただの「写真好き」ですが、これからも「地域うつし協力隊」として町の皆さんのお役に立ちたいと思っていますのでお気軽に声をかけてください。

【地域おこし協力隊 facebook】 <https://www.facebook.com/akiota.kyoryokutai/>

【安芸太田町ファンクラブ「あきおおた家族」】 [www.akiota.jp/akiotakazoku/](http://www.akiota.jp/akiotakazoku/)



## ◆◆ GO!GO! 加計高通信 第53号 ◆◆

## 全校生徒が居ながらにして国際交流のできる学校

## ハワイ・ホノカア高校への短期留学

加計高校と姉妹校提携を結んでいるハワイ・ホノカア高校に、1年生の大倉芽依さんと東ゆりさんが8月20日～9月4日の16日間、短期留学をしました。今年度は、1年生の生徒が積極的に立候補し、ハワイ短期留学に参加することになりました。

1日目はホノカア高校訪問の前に、ホノルルで先祖が安芸太田町出身であり、アロハシャツの老舗「イオラニ」ショップの経営者ロイド・カワカミさんを訪問しました。

2日目は26年ぶりにハワイに接近したハリケーンの影響でホノカア高校への到着が予定より遅れるというハプニングがありましたが、無事ホノカア高校へ到着しました。

現地では、英語で討論する授業に参加したり、安芸太田町や加計高校の紹介を英語で行ったりと積極的にコミュニケーションをとり、交流を深めました。

生徒は異文化に触れ、ひとまわり成長して帰ってきました。短期留学のため、加計高同窓会から多大なご支援をいただきました。心よりお礼申し上げます。



## 進路講演会

9月7日に、本校多目的教室にて、進路講演会を行いました。

一般社団法人 地域商社あきおおたの業務執行理事兼事業本部長 武藤克己さんと、本校卒業生の岡山大学文学部1年佐々木俊宏さんの2名に講演していただきました。

武藤さんは過去にソニーにお勤めで、AIBO（アイボ）の企画立案にも関わった人です。武藤さんからは海外勤務や起業についてのお話を、佐々木さんからは高校生の間にやっておくべきことについて話していただきました。



この講演を受け、3年生はもちろんのこと、1・2年生も進路について具体的に考えるきっかけになったと思います。

# 一人ひとりの人権が大切にされるまちづくり

《平成30年は世界人権宣言70周年です》

## みんなで築こう 人権の世紀

～考えよう 相手の気持ち 未来へつなげよう 違いを認め合う心～

「住民票の写し等の第三者交付に係る登録型本人通知制度」をご利用ください

### 登録型本人通知制度とは？

この制度は、事前に登録した方に対して、その方の住民票の写しや戸籍謄本・抄本などの証明書を本人の代理人や第三者に交付したとき、証明書を交付したという事実を通知する制度です。

住民票の写しや戸籍謄本・抄本などの不正取得による個人の権利侵害の防止を図るために、実施しています。

### なぜこのような制度ができたのでしょうか？

住民票の写しや戸籍謄本・抄本などからは、現住所や家族構成、年齢や本籍地などの個人情報を知ることができます。これが悪用されれば、大変な人権侵害につながります。

実際に調査会社の依頼を受けて住民票の写しや戸籍謄本・抄本などを大量に不正取得した事件が発生しています。

登録型本人通知制度は、住民票の写しや戸籍謄本・抄本などの不正取得に対する罰則の強化などを内容とする戸籍法や住民基本台帳法の規制強化とあいまって、こうした不正取得を防止するため導入したものです。

### 不正取得は、私たちの人権にかかわる問題です。

不正取得は、調査会社など不正に個人情報を取得した人だけの問題ではなく、取得を依頼する人がいるから発生するものです。自分自身の人権を守るためにも、他人の人権を侵害しないためにも、私たち一人ひとりが人権意識を高めなければなりません。

### 登録型本人通知制度をご利用ください。

この制度を利用することによって、不正請求・不正取得の早期発見につながり、不正請求を抑止・予防する効果も期待できます。

### 制度の流れ

- 本人確認ができるもの（免許証・個人番号カード・旅券等）を持って役場本庁・支所へ事前に申請してください。

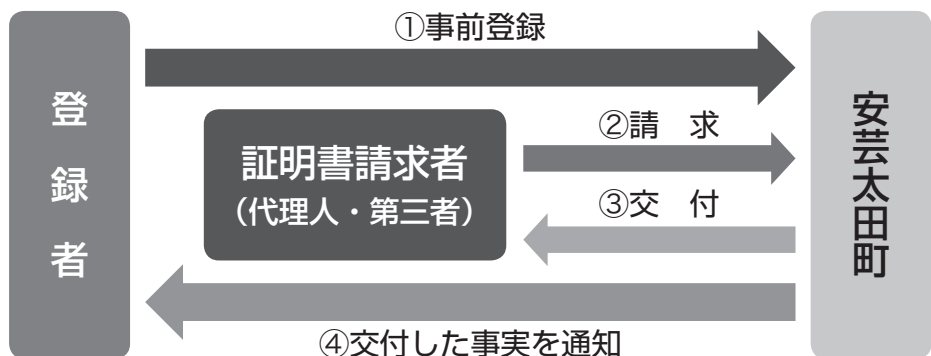

○くらしの総合相談所（人権擁護委員）毎月第2木曜日 10:00～15:00

10月11日(木)…東区コミュニティセンター

11月 8日(木)…安芸太田町役場東館

○人権擁護委員、役場（本庁・各支所住民生活課）においても相談に応じています。

●問い合わせ先／住民生活課 ☎28-2116 加計支所 ☎22-1111 筒賀支所 ☎32-2121

## 秋の献血のお知らせ

広島県の輸血用血液が不足しています。  
皆様のご協力をお願いします。

若い世代の献血推進のため加計高等学校の生徒の皆さんにもご協力をいただいています。

高校生だけではなく、この献血は町内の皆様のご協力で成り立っています。一般の方のご参加も引き続きお待ちしております。また、今回も待ち時間の短縮を目的に献血車2台での対応となります。

輸血を必要としている患者さんのために、温かいご協力をお願いします。



平成30年度広島県献血推進ポスター  
最優秀賞受賞作品  
加計高等学校2年 河野佳歩さん



日にち **11月8日(木)**  
場所 **加計高等学校**  
時間 **10:00~16:00**  
(昼時間も受付します)

※駐車場は校舎横およびグラウンド  
をご利用ください。

## 安芸太田町公衆衛生推進協議会からのお知らせ

安芸太田町公衆衛生推進協議会（公衛協）の推進委員は、各地区から選出された48名で構成されています。推進委員を中心に町民の「環境」と「健康」をコミュニティで守るために組織されており、地域社会の健全化を目指して活動しています。

安芸太田町公衛協では、生活環境の保全および公衆衛生の向上に寄与するため、安芸太田町内において、町が収集運搬する一般廃棄物の収集場所に、各地区が（個人を除く）整備するゴミ収集箱の設置事業等に対して、補助金を交付しています。

### ゴミ収集箱設置事業等補助金

【補助金の額】 設置事業等に係る費用の2分の1とし、5万円を上限とします。

【対象要件】 ①町内に設置するもので、鉄等の素材で作製された頑丈なもの

②ゴミが十分に収集できる大きさのもの

③設置事業等とは、ゴミ収集箱の設置および補修とする（補助対象は、ゴミ収集箱本体費用（運搬費、設置手数料等）とし、旧ゴミ集積箱の処分費は除く。）

④設置事業等に関し、地区において土地所有者等と協議し了解を得たもの



公衆衛生推進協議会の事業は、皆様からの環境健康募金、会費、町補助金等を財源として活動しており、平成30年度は、募金712,400円、会費488,700円のご協力をいただきました。ありがとうございます。

公衆衛生推進協議会の事業については、各地区の推進委員または、事務局（本庁・各支所の住民生活課）へお問い合わせください。

●事務局／住民生活課 ☎28-2116  
加計支所 ☎22-1111  
筒賀支所 ☎32-2121

**就職した! 会社を辞めた! そんなときは、国民健康保険の届け出が必要です。忘れずに、お早めに届け出をお願いします。**

	加入するとき	やめるとき
こんなとき	<ul style="list-style-type: none"> <li>●他の市町村から転入したとき ※転入前も国保被保険者の方</li> <li>●退職して会社の健康保険をやめたとき（扶養でなくなったとき）</li> <li>●子どもが生まれたとき ※世帯主が国保被保険者の方</li> </ul>	<ul style="list-style-type: none"> <li>●他の市町村に転出するとき ※転出前に国保被保険者の方</li> <li>●就職して会社の健康保険に加入したとき（扶養になったとき）</li> <li>●国保被保険者が亡くなったとき</li> </ul>

**届け出が遅れると...**

国民健康保険税は、国民健康保険に加入した月から納めなければならないため、届出が遅れると、さかのぼって保険税を納めることになります。

また、国民健康保険をやめる届出をしないでいると、会社の健康保険料と二重に支払わなければならないことがあります。

国民健康保険の加入または喪失の届出は、14日以内に役場（本庁・各支所）住民生活課へお願いします。



私は、夫の健康保険の扶養に入ったのに、国保の請求が来たわ？

就職して、会社の健康保険証持ってるのに、国保の請求が親に来たって？



それは、国保への届け出がお済みでないからです！新しい保険証を持って役場に届けてくださいね！



## 国保税は納期限内に収めましょう。

### ●問い合わせ先

住民生活課 ☎28-2116 税務課 ☎28-2114 加計支所 ☎22-1111 筒賀支所 ☎32-2121

## 平成30年7月豪雨災害義援金について お礼とご報告

平成30年7月豪雨災害により被災された皆様には、謹んで心よりお見舞い申し上げます。

町では、被災された方々への支援を目的として、役場本庁、各支所、出張所窓口に募金箱を設置したところ、皆様からの心温まるご支援を頂戴しました。ここに厚くお礼申し上げます。

あわせて、今回の募金活動について下記のとおりご報告します。

なお、お預かりしました募金は、すべて安芸太田町社会福祉協議会・日本赤十字社を通じ被災地にお届けしました。

〈募金箱の設置期間〉 7月12日～8月31日 〈最終募金額〉 237,034円

# みんなの国民年金

住民生活課

年金手帳

## 納めた国民年金保険料は全額が社会保険料控除の対象です！

国民年金保険料は所得税法および地方税法上、健康保険や厚生年金などの社会保険料を納めた場合と同様に、社会保険料控除としてその年の課税所得から控除され、税額が軽減されます。

控除の対象となるのは、平成30年1月から12月までに納められた保険料の全額です。過去の年度分や追納された保険料も含まれます。

また、ご自身の保険料だけではなく、ご家族（配偶者やお子様等）の負担すべき国民年金保険料を支払っている場合、その保険料も合わせて控除が受けられます。

なお、平成30年中に納付した国民年金保険料について、社会保険料控除を受けるためには、年末調整や確定申告を行うときに、領収証書など保険料を支払ったことを証明する書類の添付が必要となります。

このため、平成30年1月1日から10月1日までの間に国民年金保険料を納付された方には、11月上旬に日本年金機構から「社会保険料（国民年金保険料）控除証明書」が送られる予定ですので、申告書の提出の際には必ずこの証明書または領収証書を添付してください。（9月下旬から10月上旬にかけてコンビニエンスストアで国民年金保険料を納付された一部の方は、11月中旬頃送られる予定です。）

また、平成30年10月2日から12月31日までの間に、今年はじめて国民年金保険料を納められた方へは、翌年の2月上旬に送られる予定です。

税法上とても有利な国民年金は、老後はもちろん不慮の事故など万一のときにも心強い味方となる制度です。保険料は納め忘れのないようキチンと納めましょう。



## 年金相談・お手続きの際は、ぜひご予約を！

日本年金機構の全国の年金事務所では、年金相談や年金請求手続きについて「事前予約」を行っています。お待たせ時間の少ない「予約相談」をぜひご利用ください。

- ◆予約相談希望日の1か月前から前日まで受付しています。
- ◆お申込みの際は、基礎年金番号のわかるもの（年金手帳や年金証書など）をご用意ください。

ご予約方法は、全国共通の予約専用受付電話「0570-05-4890」、または、お近くの年金事務所に、電話・来訪時にお申込みください。



### 問い合わせ先

- 広島西年金事務所 ☎082-535-1505 広島市西区商工センター2-6-1 NTTコムウェア広島ビル1階
- 住民生活課 ☎28-2116 ● 加計支所 ☎22-1111 ● 筒賀支所 ☎32-2121

# 介護保険サービスの利用について

## ～ 居宅介護（予防）福祉用具の貸与、購入について ～

**まずは相談!**

介護保険では、要支援・要介護認定を受けた方が利用できるサービスとして、福祉用具の貸与（レンタル）、福祉用具の購入費の支給をおこなっています。

どちらのサービスも、つぎのことにご注意ください。

- 入院中または施設に入所中の方は、利用できません。
- 介護保険で利用できる用具の種類が決まっています。
- 利用できる事業所が指定されています。
- 要介護度によって、利用できる福祉用具の種類が違います。

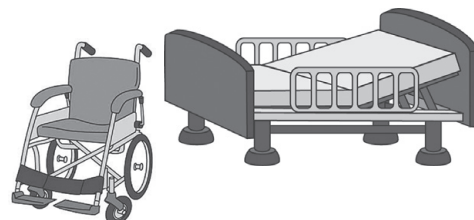

\*福祉用具の貸与や購入を考えられる場合は、まずケアマネジャー（介護支援専門員）にご相談ください。

### 福祉用具の貸与（レンタル）

車いすやベッドなど日常生活の自立を助ける用具を貸与（レンタル）するサービスです。福祉用具の貸与（レンタル）手続き後、定期的に利用されている状況の確認を行います。

#### □支給対象となる福祉用具

要支援1・2、要介護1の認定を受けた方が貸与できる福祉用具

- ①手すり（取り付け工事が不要なもの）
- ②スロープ（取り付け工事が不要なもの）
- ③歩行器
- ④歩行補助杖
- ※⑤～⑫は（原則）貸与できません。

要介護2以上の認定を受けた方が貸与できる福祉用具

- ⑤車いす（自走用、介助用など）
- ⑥車いす付属品
- ⑦特殊寝台（リクライニングベッドなど）
- ⑧特殊寝台付属品（マットレスなど）
- ⑨床ずれ防止用具（エアマットなど）
- ⑩体位交換器（起き上がり補助装置を含む）
- ⑪認知症老人徘徊感知機器
- ⑫移動用リフト（つり具を除く）

#### □費用のめやす

- 介護保険における月々の「在宅サービス」支給限度額の範囲内で利用できます。
- 実際にかかった費用の1割、または一定以上の所得がある方については、2割、3割の自己負担額となります。

### 福祉用具の購入

入浴やトイレで使う福祉用具については、購入にかかった費用の9割、または8割、7割を「福祉用具購入費」として払い戻しが受けられます。

#### □支給対象となる福祉用具

- ①腰掛便座
- ②簡易浴槽
- ③特殊尿器（自動排泄処理装置を含む）
- ④移動用リフトのつり具の部分
- ⑤入浴補助用具（浴槽内椅子や手すりなど）



#### □購入費の給付

- 支給限度額は、年間10万円までです。（毎年4月1日から1年間）
- 広島県指定事業所での購入のみ対象です。
- 同じ種目の支給は（特別な事情がある場合を除き）購入した年度に関係なく原則として1度です。

#### □福祉用具購入費の支払方法

- 福祉用具の購入費用は、いったん全額自己負担になります。
- ご本人の体の状況にあった福祉用具が必要です。購入前に必ずケアマネジャーに相談してください。
- 購入後に領収書などを添えて申請を行い、給付対象であれば申請上限額（10万円）内で購入費の9割、または一定以上の所得のある方は8割、7割相当額を町からお支払いします。

●詳しくは福祉課（☎25-0250）またはケアマネジャー（介護支援専門員）にお問い合わせください。





# 地域包括支援センターから お知らせ!!

## 新たな講座が始まります。



10月から、来年3月まで介護予防事業の一環で、脳トレーニングと運動を組み合わせた講座を地域に出向いて開催します。

対象の方には、個別にチラシを送付します。

安芸太田町における、新たな集いの場として定着していくように事業に取り組んでいきます。

開催の状況については、追ってご紹介していきます。

●問い合わせ先／**地域包括支援センター**（福祉課内） ☎22-2031

### 生活支援コーディネーターのコーナー

平成30年度 生活支援サポーター養成研修会のご案内

## プラチナ大学 安芸太田町校

あなたの力を貸してください!

全国的に少子高齢化が進む中、一人暮らしや高齢者二世帯の増加によって、安芸太田町においても、生活支援のニーズ（課題）が高まる一方で、地域での支援の担い手は不足しています。

地域が疲弊化していくことを未然に防ぐためにも、「支える側」「受ける側」の関係ではなく、地域のみなさんが互いに支え合う地域づくりを考えてみませんか?!

今年度も、昨年に引き続き下記の生活支援サポーター養成研修会を計画しました。

是非、みなさんと安芸太田町の高齢者等の地域づくりについて勉強してみませんか。

### カリキュラム

日時	テーマ	内容	講師
11月1日(木) 10:00~12:00	生活支援サポーターとは	なぜ生活支援サポーターが必要なの? ～高齢者を取り巻く現状とその課題～	前福山平成大学 福祉健康学部教授 藤井 悟 先生
		介護・福祉サービスの基礎知識 ～介護の基礎 介護保険制度等～	元日本赤十字 広島看護大学講師 森 マツエ 先生
11月8日(木) 10:00~16:00	活動するために 知っておきたい 「いろは」	・介護に関する基礎知識 ・生活支援の基礎知識 ・老化・認知症の理解	元日本赤十字 広島看護大学講師 森 マツエ 先生
11月15日(木) 10:00~12:00	サポーターとしての 一歩を踏み 出そう	・自分のこと地域のことを見つめ直し、活動を進めるための道筋を作る ・生活支援活動におけるコミュニケーション ・サポーターの心構え	元日本赤十字 広島看護大学講師 森 マツエ 先生

### 募集内容

地域での生活支援活動に意欲があり、関心のある方。男女問いません。

○定 員／20名

○会 場／安芸太田町保健・医療・福祉統括センター 2階会議室

○申込締切／10月22日(月)まで 後日、申込された方へご案内します。

○申 込 先／安芸太田町福祉課（地域包括支援センター）へ ☎22-2031

# インフルエンザ予防接種費用の公費助成



町では、インフルエンザ予防接種の公費助成を行います。  
接種を希望される方は、効果や副反応にご理解いただき、医師と相談したうえで接種してください。

## 対象者（町内に住所を有する方）

- 65歳以上の方（平成30年12月31日時点）
- 60歳以上65歳未満の方で、身体障害者手帳1級をお持ちの方
- 生後6か月以上から中学生以下の方

## 医療機関へ持参するもの

- 保険証
- 身体障害者手帳（お持ちの方）
- 母子健康手帳（中学生以下の方）

## 予防接種を行う医療機関

- (1) 町内の医療機関および林クリニック
- (2) (1) 以外の医療機関で接種する場合は償還払いとします。

## 償還払いについて

- 町内の医療機関および林クリニック以外で接種した場合は、全額自己負担後、領収書および振込先のわかるもの、印鑑を持参のうえ、本庁および各支所住民生活課、安野出張所、健康づくり課の窓口で払い戻しの手続きをしてください。
- 償還払いのできる申請期間は、**平成30年10月15日から平成31年3月29日まで**です。（1回目…3,720円、2回目…2,270円を上限に払い戻しをします。）

## 接種料金（自己負担金額）

- 1回当たり1,000円
- ※上記(1)以外の医療機関で接種される方については、接種料金を全額自己負担後、償還払い

## 助成対象期間

- 平成30年10月15日から平成31年1月31日まで
- ※各医療機関により接種できる曜日、時間等が異なりますので、医療機関にお問い合わせのうえ、お出かけください。

# 「あきおおた地域応援ウォーク」参加・達成状況

## ☆あきおおた地域応援ウォークとは…

住民の皆さんの健康づくりを応援し、その健康づくりが学校への寄附につながる事業です。

- 参加者数：229人（リストバンド214、歩数計15）

## 達成状況（目標 22,900日）（単位：日）

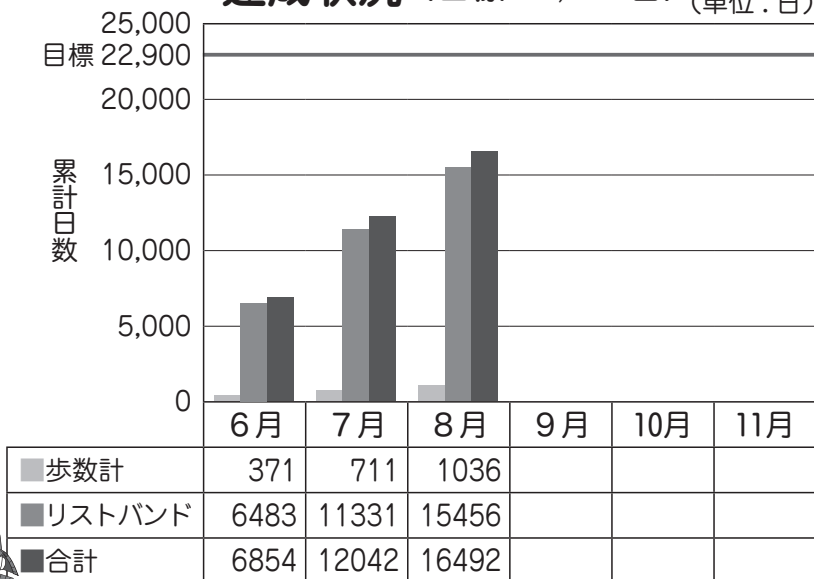

- ① 期間中（180日）に、歩数が1日6000歩を達成した日が、1人100日以上になることをめざします。
- ② 参加者全員で目標を達成すると町内の小中学校（6校）に図書カードが寄附されます。



● 問い合わせ先／健康づくり課 ☎22-0196 FAX22-0686

## お酒を減らす場合の目標

今回は、お酒を減らす場合の目標についてアドバイスします。  
毎日お酒を飲む方の場合、まず休肝日を1日だけ作ってみましょう。週に2日が理想ですが、まずは週に1回でも構いません。難しい場合は、月に1回の休肝日でも構いません。まずはできるところから始めることが大事です。

また、1回に飲む量を減らす場合は、ビール500mlであれば、ビール350mlに変えるのはいかがでしょうか？

また、日本酒や焼酎の場合は0.5合減らす程度から始めて構いません。日本酒3合瓶が3日でなくなるのであれば、4日持たせるようにする、などの工夫でOKです。

外でお酒を飲む場合は、量をコントロールすることが難しく、付き合いがつい多くなってしまいがちです。そこで、外でお酒を飲む機会が多い人は、月に1回でいいので、飲み会を断るもしくは、ソフトドリンクだけで飲み会に参加するというのはいかがでしょうか？

お酒は少しずつ減らせば、ほろ酔いのまま、無理せず我慢せずに量を減らすことができる性質があります。自分なりの方法で、無理なく少しだけお酒を減らしていきましょう。



## 健康安芸太田21 推進委員の募集について

安芸太田町では平成25年度に「第2次健康安芸太田21」（安芸太田町健康増進計画・安芸太田町食育推進計画）を策定しました。

この計画を推進するために、推進委員会を開催し、推進委員同士での情報交換や活動の方向性を確認し、町の健康増進活動を支援しています。

このたび、住民の方からのご意見を計画に反映できるように「住民代表」の推進委員を募集します。

活動はボランティアとなりますが、年2回の推進委員会の開催を予定しています。

●問い合わせ先／健康づくり課 ☎22-0196

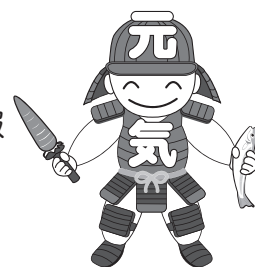

## 郷土料理の紹介

### 鶏肉としいたけのゆず風味焼き

安芸太田町食生活改善推進協議会では、町内の中学校で郷土料理の伝承活動を展開しています。

今月は「鶏肉としいたけのゆず風味焼き」です。

おいしくいただきます。



#### 〈材 料〉 4人分

鶏むね肉	200g	■A	
えび	8尾	みそ	大さじ2
生しいたけ	4枚	砂糖	大さじ1
ねぎ	2本	みりん	大さじ1/2
ゆず	1個		
酒	少々		
塩	少々		

#### 〈作り方〉

- ①鶏肉は薄いそぎ切りにし、酒、塩をからめておく。
- ②えびは背わたをとり、殻をむき、酒、塩をふる。
- ③生しいたけは軸をとって2～3つのそぎ切りにする。
- ④ねぎは斜め切り、ゆずは輪切りにする。
- ⑤ホイルにねぎを敷き、上に鶏肉を広げるように入れ、他の材料をのせ、■Aの調味料をかけて包む。
- ⑥オーブントースターに入れ、10～15分焼く。



～ごみの再資源化・削減に取り組みましょう～

# ごみの分別にご協力をお願いします

## 袋の口を十字に結んでください (レジ袋タイプの指定袋)

レジ袋タイプの家庭ごみ指定袋は、中身が出ないように、十字に結べるようになっています。(資源ごみ、燃えないごみ、プラスチックごみ) 袋から中身が出てしまうと、収集作業時にごみが散らかったり、処理場での積み下ろしの際、缶やビンなどで作業員が転倒するなどの危険があります。

レジ袋タイプのごみ指定袋でごみを出される時は、袋の口を十字に結んでいただきますよう、ご協力をお願いします。



イメージ



①ヒダ部分を結ぶ

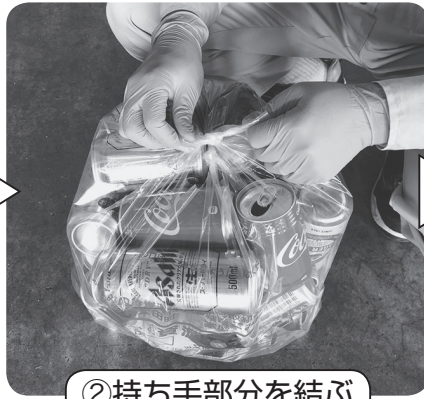

②持ち手部分を結ぶ



③完成

●問い合わせ先／衛生対策室(ポックルくろだお) ☎23-1120 住民生活課 ☎28-2116  
加計支所 ☎22-1111 筒賀支所 ☎32-2121 安野出張所 ☎23-0301

消費者の皆様安心して  
利用していただくための

## 標準営業約款制度 「Sマーク」

11月は標準営業約款の普及登録促進月間

### 安全の「S」 安心の「S」 清潔の「S」

(公財)全国生活衛生営業指導センターが厚生労働大臣から認可を受けて次の5業種を設定しています。

- 理容業 ●美容業 ●クリーニング業
  - めん類飲食店営業 ●一般飲食店営業
- ※広島県内の登録業種は、4業種(理容業・美容業・クリーニング業・飲食業)

消費者が、商品購入やサービスを受けるときに、このSマーク業者を選べば、安心できます。

※損害賠償保険に加入し、管理基準を定め、サービス内容を分かり易く表示しています。

**Safety** (安全) **Standard** (安心) **Sanitation** (清潔)



# 浄化槽はきちんと使ってきれいな水に

## 10月1日は「浄化槽の日」

(この日にちなみ、広島県と県内の市町では10月を「浄化槽月間」と定めています。)

## 浄化槽は生きものです

### ～浄化槽がしっかり働けるようきちんと管理しましょう～

浄化槽は、微生物の働きを利用してトイレの排水や生活雑排水をきれいにしていますが、正しく使用しないと悪臭を放ち環境汚染の原因にもなります。

### ～維持管理の3つの約束～



#### 保守点検

浄化槽のメンテナンス：点検、調整、修理等

#### 清掃

浄化槽内に生じた汚泥等の引き抜き、関連装置・機器類の洗浄、清掃等

#### 法定検査

設置後の水質検査「7条検査」  
毎年1回行う定期検査「11条検査」

※上記の3つの作業には、専門の業者や検査機関との契約等が必要です。

法定検査は、県知事が指定した次の検査機関が実施しています。

### ●公益社団法人 広島県環境保全センター

- ・7条検査
- ・11人槽以上を対象とした11条検査
- ・10人槽以下を対象とした11条検査のうち5年に1回のガイドライン検査

### ●公益社団法人 広島県浄化槽協会

- ・10人槽以下を対象とした11条検査のうち5年に4回の効率化検査

※今年度の安芸太田町の10人槽以下の11条検査は、効率化検査です。



### 浄化槽の使用上の注意

浄化槽がきちんと機能する状態を保つには、上記の3つの維持管理のほか、日頃からの使い方が重要となります。浄化槽を使用される方は、次のことに気を付けましょう!!

- 送風機（ブロー）の電源は、切らないでください。
- 台所から油分や食べ物くずを流さないでください。
- 漂白剤・カビ落とし剤など、強い洗剤の使用の際は適量を心がけてください。
- 排水が集中しないように心がけてください。
- オムツや新聞紙等、水に溶けない物は流さないでください。

### よくある質問

**Q** 保守点検や清掃を業者に頼んでいるのに、それでも法定検査を受けなければなりませんか？

**A** 法定検査は、保守点検や清掃が正しく実施されているかを県の指定検査機関が検査を行うもので、いわば健康診断（自動車では車検）にあたります。このように、保守点検・清掃と法定検査は目的、内容等も異なるため、保守点検、清掃を行っていても、法定検査は受けていただく必要があります。

●ご不明な点がございましたら、住民生活課 ☎28-2116まで、お気軽にお問い合わせください。

# 児童・生徒の 学力向上に 向けて

4月17日に全国学力学習状況調査があり、その調査結果が8月に公表されました。

この調査は、全国すべての小学6年生、中学3年生が対象となります。

## 【調査結果から】

○小学校の学力については、ここ2～3年で改善しており、全国平均+3～5ポイント、ほぼ県平均となっている。理科の力は全国、県とも大きく上回った。

○中学校は、全体として厳しい結果となった。特に数学については、授業改善も含め、個別の補充など個に応じた指導を継続して、基礎的内容の定着を図る必要がある。

各学校ではこれらの調査を受け、児童生徒の実態把握に基づいた取組を引き続き行います。各校の取組等については、学校便り等をご覧ください。

	小学校					中学校				
	国語		算数		理科	国語		数学		理科
	A問題	B問題	A問題	B問題		A問題	B問題	A問題	B問題	
安芸太田町	70	56	66	53	70	75	56	57	39	65
広島県	73	59	66	54	63	76	61	66	46	66
全国	70.7	54.7	63.5	51.5	60.3	76.1	61.2	66.1	46.9	66.1

調査実施教科の平均正答率（公立）（％）【県、各市町村のデータは整数部分のみ】

また、国は、昨年度児童生徒の学力調査と合わせて「保護者に対する調査」を行い、学力に影響を与える学校・家庭・地域等の取組等を分析し、この度、その結果も公表しました。



## 子どもの学力向上を支える力に影響を与える事柄

### ★保護者の働きかけ編★

- 学校の出来事、友達のこと、勉強や成績のこと、将来や進路、地域や社会の出来事やニュース等、親子の会話が多い。
- テレビ・ビデオ・DVDを見たり、聞いたりする時間などのルールを決めている。
- 子どもに努力することの大切さを伝えている。
- 子どもに最後までやり抜くことの大切さを伝えている。

### ★保護者の意識編★

- 規則的な生活習慣を整えている。
- 文字に親しむように促している。  
（絵本の読み聞かせや読書、新聞記事を読むなど）
- 注意：早くから字を覚えさせるといふことではありません。
- 知的な好奇心を高めるような働きかけをする。
- できるだけ行事やPTA活動に参加するようにする。

学力向上は学校教育の責務ですが、合わせて家庭や地域の教育に対する理解や温かい働きかけもその支えになります。小さい頃からの教育環境を整えることはとても大切だと言えます。

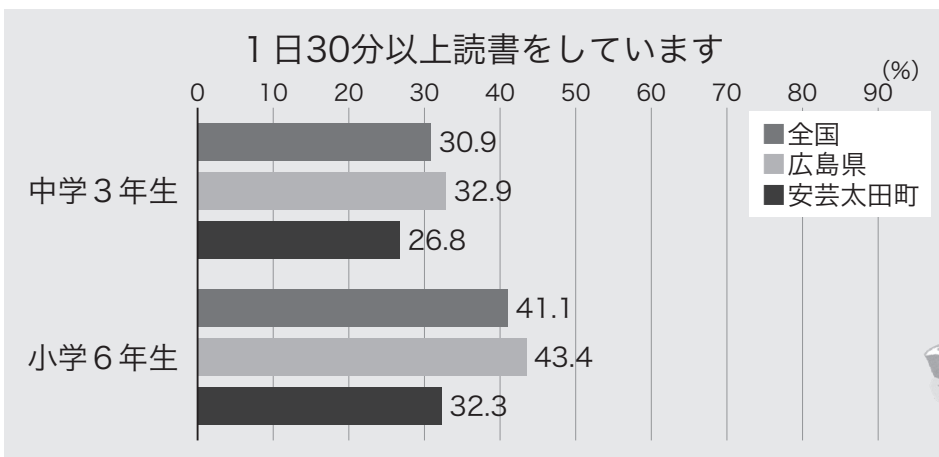

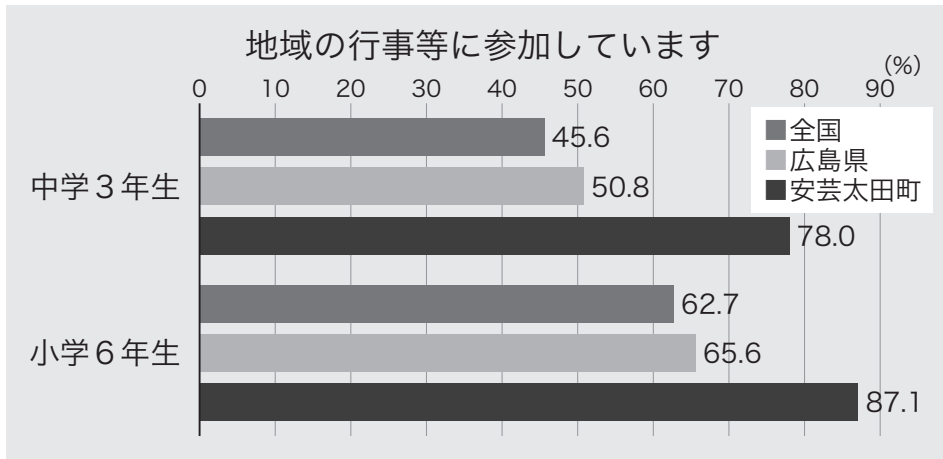

これらのグラフから、本町の児童生徒は、他と比べて地域行事に積極的に参加し、地域のことを考えながら成長していることがわかります。このような気持ちをもって、町として大変喜ばしいことです。

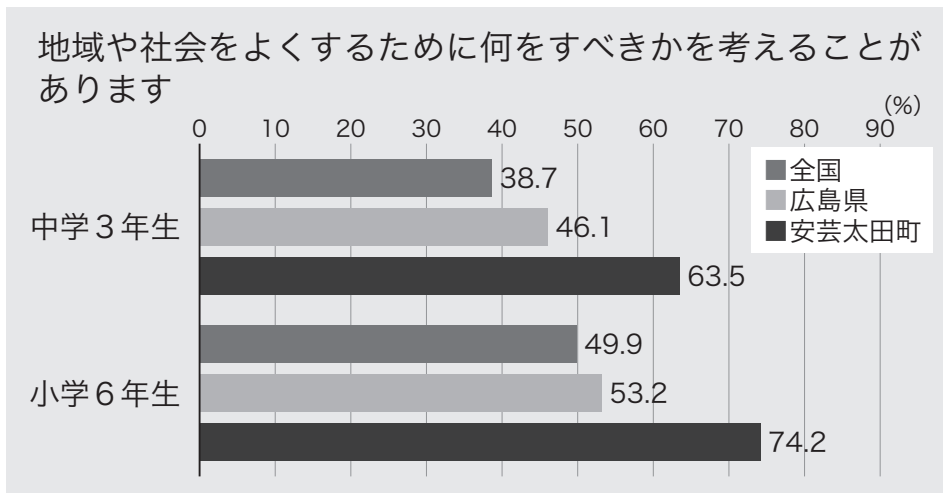

# LET'S STUDY ENGLISH WITH US!!

**社会人向けの英会話教室を行っています。**

## SCARLET スカーレット教室

(ベーシック初級クラス)

今年も引き続き行います。簡単な英会話を気軽に楽しみたい人向けのクラスです。

- 対象…社会人
- 日時…第1・3火曜日  
19:00~20:00 (1時間)
- 場所…川・森・文化・交流センター  
小会議室 (3F)

## SOPHIE ソフィー教室

(アドバンス中級クラス)

新しいALT、ソフィーのクラスを始めます。さらに英語を上達させたい人向けのクラスです。

- 対象…社会人
- 日時…第1・3火曜日  
19:00~20:30 (1時間半)
- 場所…川・森・文化・交流センター  
会議室1 (1F)

皆さんにお会いできるのを楽しみにしています!! by スカーレット&ソフィー

※会場、時間はその都度変更になる場合があります。最初の授業は10月16日(火) 19:00~です。参加を希望される方は、教育委員会学校教育課まで申し込みをしてください。



お子さまの教育資金を  
「国の教育ローン」  
(日本政策金融公庫)  
がサポート！

「国の教育ローン」は、高校、短大、大学、専修学校、各種学校や外国の高校、大学等に入学・在学するお子さまをお持ちのご家庭を対象とした公的な融資制度です。

◆融資額

お子さま1人につき  
350万円以内

◆金利

年1・76%  
※母子家庭の方などは  
年1・36%

◆返済期間  
(平成30年9月1日現在)  
15年以内

◆ホームペー  
「国の教育ローン」で検索

●問い合わせ先

教育ローンコールセンター  
0570-008956  
(ナビダイヤル)または  
03-5621-8656

野良猫マナー  
「野良猫にはエサを  
あげないでください」

近所の野良猫が「家の近くでフンをする」、「道路にいて車でひきそうになる」、「バス停などに居ついている」などの相談が多く寄せられています。

住民の方の迷惑にもなりま  
すし、不幸な猫を増やさな  
い  
ためにも、野良猫にはエサを  
与えないようにしましょう。



「地価調査基準地価格」  
公開

平成30年度の土地の価格調  
査が行われました。  
その結果をまとめた冊子が、  
本庁・各支所でご覧いただけ  
ます。

「平成29年度 主要施策  
の成果に関する調査」  
公開

昨年度の町の主要施策の成  
果をまとめた調査が公開され  
ました。

町ホームページ、または本  
庁・各支所でご覧いただけま  
す。

広島県が行うHIV抗  
体・肝炎ウイルス無料  
検査日程のお知らせ

検査は事前予約が必要です。  
問い合わせ先にご連絡ください。

◆HIV抗体検査

10月9日(火) 9時～11時  
11月13日(火) 9時～11時  
◆肝炎ウイルス検査  
10月9日(火) 13時～14時  
11月13日(火) 13時～14時

◆検査場所

広島県庁 農林庁舎1階  
診察室(広島県西部保健所  
広島支所内)

●問い合わせ先

広島県西部保健所広島支所  
保健課保健対策係  
0822-513-5521

## 平成31年 安芸太田町成人式のご案内

日時 平成31年1月13日(日) 11:00～

場所 温井スプリングス

安芸太田町大字加計4692-7

対象者 平成10(1998)年4月2日～  
平成11(1999)年4月1日生まれの方が対象です。

※町内に住所が無い方でも、町内の小学校・中学校卒業生の方はご参加いただけます。

内容(予定)  
①10:00～ 受付開始 ④12:15～ 記念行事  
②11:00～ 成人式式典 ※併せて、懇親会(成人者等会食)、アトラクション等を予定しています。  
③12:00～ 記念撮影 ⑤15:30 終了予定

その他 成人式会場までは、送迎バスの運行も予定しています。  
成人式対象者の皆様へは、事務局から別途案内状を送付しておりますが、11月2日(金)までに届かなかった場合は、ご連絡ください。







## 新しいALTのソフィー・テイラー (Sophie Taylor) です!

安芸太田町の新しいALTのソフィー (Sophie) です! 安芸太田町に来ることができてとてもうれしく思っています。私をあたたかく迎えていただいた皆さん、ありがとうございます! そして、まだお会いしていない方々、お会いできることを楽しみにしています!



私の出身地  
イギリス ハートフォードシャー州



メイキング オブ ハリーポッター・  
ワーナーブロススタジオ・ロンドン



セント・オールバンズ・大聖堂



ヒッチン・ラベンダー畑

私は、イギリスのハートフォードシャー州 (略してハーツとも呼びます) から来ました。ハーツはロンドンのすぐ北の方にあります!

名前の発音は難しいので、こういう風に分けましょう。HEART (ハーツ)、FORD (車の会社)、SHIRE (英国種の農耕馬) と分けたら言いやすいと思います。

私が住んでいたハーツはロンドンにとっても近く、仕事でロンドンへ通う人も多くて、交通機関はとても充実しています! 人口は増えていますが、ハーツもイギリス全体も田舎がたくさんあり、ロンドンの近くにあるグリーンベルトという緑地帯は保護されており、ビルなどを建てたりできないようになっています。

ですから、私が住んでいた町はとても都会ですが、近くには村や定期的に市場の立つ小さい町や農場、カントリーハウス (昔ながらの趣のある家々) 修道院や教会、ハリーポッターを撮影したスタジオがあり、ハーツの名所となっています!

私はイングランド出身ですが、両親はイングランド出身ではありません。父はスコットランド出身で、母はウェールズ出身です。日本でいうイギリス=UK (連合王国)\*1 はイングランド、スコットランド、ウェールズと北アイルランドの4つの小さな国でできています。

\*1 : United Kingdom of Great Britain and Northern Ireland = 『グレート・ブリテンおよび北アイルランド連合王国』

### ◆私の好きなこと

私は写真を撮ること、山々や川が大好きなので、とても美しい安芸太田町で写真を撮ることを特に楽しみにしています。ハーツの土地は平地が多く、夏にはラベンダー畑やロンドンの町の写真を撮るのに適しています。

私は旅行も大好きです。日本に来る前にウェールズ、スコットランドと南西イングランドまでドライブしました。どこもUK国内ですが、景色がそれぞれ違います。また、上海、香港とドイツのアルプスにも行きました。日本にいる間にもたくさん旅行をしたいと思いますので、お勧めがありましたら、ぜひ教えてください!

皆さんのことや安芸太田町での生活についても知りたいので、着物の着付けを習ったり、日本語を勉強したり (私の日本語はとても下手かもしれません! ごめんなさい!), サイクリングやランニングなどスポーツに挑戦したり (運動神経は良くないので、ボールを使うスポーツは避けます!) したいです。

私を迎え入れていただき、ありがとうございます。皆さんにお会いすることを本当に楽しみにしていますし、仕事も一生懸命頑張りたいと思っています! See you around! (また近々お会いしましょう!)

# 図書館 だより

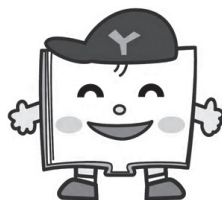

ホームページ

本館

川・森・文化・交流センター内2階

☎22-1213

筒賀分室

筒賀ふれあいプラザ内

☎32-2601

戸河内分室

地域支援センター内

☎28-1966

<https://www.lib100.nexs-service.jp/akiota/>

## ★秋の読書イベント★

### ●本・雑誌のリサイクル市(本館)

◆日時:10月27日(土)~11月9日(金)  
9:00~17:00(最終日15:00まで)

◆場所:川・森・文化・交流センター2階  
せせらぎ美術館



### ●雑誌のリサイクル市(戸河内)

◆10月27日(土)・28日(日)に開催される『第3回安芸太田町文化・芸能フェスティバル』で、戸河内分室の雑誌のサイクルを行います。

◆場所:戸河内ふれあいセンター

### ●読書会

◆日時:11月8日(木) 10:00~12:00

◆場所:川・森・文化・交流センター1階和室



同じ本を読んで、感想や意見を自由に語り合う会です。  
テーマ圖書の貸し出しをしますので、お問い合わせください。

## ★ブックコートをかけます!★

今年も、おひとり1冊ブックコートをかけるサービスを3館で行います。カウンターまでお持ちください。

◆期間:10月27日(土)~11月9日(金)



ホッと一息 本と一息

2018・第72回 読書週間

10/27~11/9



## ☆えほんのもりおはなし会♪

本館/10月13日(土)10:30

## ☆筒賀分室おはなし会♪

筒賀/10月25日(木)10:00

## 本館月末休館日 10月31日(水)

※時間の変更があります。  
〈平成30年度下半期〉

## 移動図書館やまびこ号運行日程表

巡回場所		時間	10月	11月	12月	1月	2月	3月
火曜コース	津浪(旧津浪小学校)	10:15~10:30						
	猪山(猪山集会所)	11:00~11:15						
	加計小学校	12:40~13:15						
	香草(浄化センター前) ※	13:50~14:05	16日	13日	11日	15日	12日	5日
	坪野(つぼの地区交流センター)	14:15~14:30						
	安野出張所	14:40~15:00						
木曜コース	修道(修道保育所)	15:10~15:30						
	小坂(見浦牧場前・堀田商店前)※	9:30~9:45						
	横川(上前屋前・アルペンハウス前)※	10:15~10:30						
	松原(旧松原小学校) ※	11:10~11:25						
	戸河内小学校	12:45~13:15	18日	15日	13日	17日	14日	7日
	吉和郷(三段峡漁協前) ※	13:30~13:45						
金曜コース	殿賀(寿光園) ※	14:00~14:15						
	浄善(浄念寺前) ※	14:25~14:40						
	上殿小学校	10:20~10:40						
	月の子(長源寺下)	11:00~11:15						
	筒賀小学校	12:45~13:15						
	井仁(井仁棚田交流館)	13:35~13:50	19日	16日	14日	18日	15日	8日
筒賀児童センター	14:05~14:25							
土居(松信園)	14:40~15:10							

## し尿収集日

10月	10日(水)	鵜渡瀬・木坂・山崎・上調子
	11日(木)	小板・松原・板ヶ谷・川手・柴木・梶ノ木
	12日(金)	宇佐・澄合・早木・芦杉・黒峠
	15日(月)	修道
	16日(火)	天神町・巴町・道の口
	18日(木)	イロハ・塚原・香草・古市・新町・神田町 空条
	19日(金)	遊谷・戸河内土居・下本郷・田吹・横川
	22日(月)	ニホヘ・トチリ・ヌルヲ・ワカヨ・タ・レ ソ・ツ
	23日(火)	坪野・上久日市・下久日市・筒賀全域
	25日(木)	本町・東旭町・西旭町
11月	26日(金)	上殿一円
	29日(月)	程原・津都見・船場・来見
	30日(火)	附地・光石
	1日(木)	寺領一円・月の子・杉の泊・穴袋・草尾 温井・猪山・平見谷
	2日(金)	上原・鮎ヶ平・殿賀一円
	5日(月)	丁川・田之原・穴阿・川登・勝草
	6日(火)	上本郷・吉和郷・打梨・那須
	7日(水)	加計土居・滝本
	8日(木)	鵜渡瀬・木坂・山崎・上調子
	9日(金)	見入ヶ崎・遅越・辻ノ河原
	12日(月)	小板・松原・板ヶ谷・川手・柴木・梶ノ木

※初回のし尿汲取りは、町への登録が必要となります。  
役場衛生対策室または住民生活課までお問い合わせください。

※し尿汲取手数料は、汲取した月の翌月中旬納付書送付、  
または翌月末日口座振替となります。

※積雪等のため、日程通りに収集できない場合があります。

## 平成30年度 粗大ごみ収集日程

10月22日(月)	粗大ごみ①区域	<b>第3回</b>
	長田・中央・箕角・与一野・才中得・寺領・長原 月の子・草尾・上杉・下杉・穴袋・筒賀全域 ※草尾は電話予約が必要です。	
10月29日(月)	粗大ごみ②区域	
	戸河内土居・上本郷・下本郷・田吹・吉和郷 打梨・那須・戸河内横ヶ原・川手・柴木・板ヶ谷 戸河内松原・小板・梶ノ木・遊谷・横川 ※打梨、那須、横川は電話予約が必要です。	

※粗大ごみ集積場に出してください。

※①～④は「ごみ収集カレンダー」に記載されている収集  
区域です。収集区域によって収集日が異なりますので、  
お間違えのないようお願いいたします。

## 今月の当番医



10月

- 7日(日) 安芸太田病院 (救急サブセンター)
- 8日(月) 戸河内診療所 (内科)
- 14日(日) 落合整形外科内科 (整形外科)
- 21日(日) 山根医院 (内科)
- 28日(日) 山根医院 (内科)

## 来月の当番医



11月

- 3日(土) 戸河内診療所 (内科)
- 4日(日) 安芸太田病院 (救急サブセンター)
- 11日(日) 山根医院 (内科)
- 18日(日) 山根医院 (内科)
- 23日(金) 安芸太田病院 (救急サブセンター)
- 25日(日) 落合整形外科内科 (整形外科)

## 今月の納税等

10月

- 町県民税……………第3期
- 国民健康保険税……………第5期
- 後期高齢者医療保険料……………第4期
- 介護保険料……………第7期

(納期限: 10月31日)

※納期限を必ず守りましょう

## 第127回 月例ウォーキング

- 開催日 / 10月21日(日)
- 集合場所 / 晴れときどき温井
- 受付 / 8:30 出発 / 9:00
- コース / 4km, 8km
- 参加費 / 100円

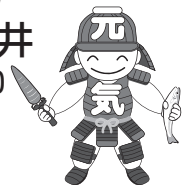

## 広島県最低賃金は

平成30年10月1日から

時間額 **844円**です。

- 問い合わせ先 / 広島労働局労働基準部賃金室  
☎082-221-9244  
広島北労働基準監督署  
☎082-812-2115

安芸太田町は… 男性 2,931人 女性 3,358人 計6,289人 3,131世帯 2018年(平成30年)9月30日現在

# 加計認定こども園あさひ 運動会 9月15日



未満児 フルフルラーツ



年少児 ゴーゴー! しゅろしゅろしゅ



年中児 うちゅうびんとぼろけんだ!



年長児 今日の修業はこれだ!

## 安芸太田中学校前に信号機が設置されました!

地域の方々のご協力により、安芸太田中学校の正門近くに信号機が設置されました。

登下校時に作動し、生徒の安全な登下校ができるようになりました。ありがとうございました。



2つのジャンボ同時発売!!

# ハロウィンジャンボ 5億円

ハロウィンジャンボ 5千万円

ハロウィンジャンボが面白い!!

売り切れしだい発売終了!

**10月1日(日)発売!**

2018年新市町村福興宝くじ

発売期間: 10月1日(月)~10月23日(火) 抽籤日: 10月30日(火)

●ハロウィンジャンボ/1等・前後賞合わせて5億円(1等3億円/前後賞各1億円)  
 ●ハロウィンジャンボミニ/1等・前後賞合わせて5千万円(1等3千万円/前後賞各1千万円)

この宝くじの収益は新市町村の町おこしや子育て支援、高齢化対策など地域住民の福祉向上のために使われます。

## 初めての誕生日

満1歳の誕生日  
おめでとうございます。



ささきけんと  
佐々木健人ちゃん  
【筒賀八幡原】  
おねえちゃんと仲良くね♡



たまる きっぺい  
田丸 桔平ちゃん  
【戸河内土居】  
いつもニコニコありがとう!  
元気いっぱい大きくなってね!

※掲載にあたっては保護者のご了解を得ています。



広報 安芸太田 No.169 2018(平成30)年10月5日発行  
ホームページアドレス http://www.akioita.jp  
編集・発行 安芸太田町総務課 広島県山形町安芸太田大字戸河内784番地1 0826-2111(代)