

祝 成 人 式



安芸太田の新成人

安芸太田町成人式 (26ページに関連記事)

平成29年 1月 8日 川・森・文化・交流センター

目次

- ②消防団出初式 ③選挙特報、消費生活ホットライン
- ④山県郡西部衛生組合解散 ⑥広島広域都市圏
- ⑦トピックス安芸太田 ⑧地域おこし協力隊だより
- ⑨GOIGOI 加計高通信 ⑩民泊受入について
- ⑪ヘルスツーリズム通信、森の探検隊活動報告
- ⑫観光協会通信 ⑬小型特殊自動車ナンバ一登録
- ⑭国民健康保険からのお知らせ ⑮みんなの国民年金
- ⑯介護予防・日常生活圏域二一又調査、各種資金貸付
- ⑰介護保険 ⑱人権 ⑲公衆衛生推進協議会
- ⑳ペットの飼い方セミナー、水環境保全
- ㉑農業委員会制度の改正、野焼き禁止
- ㉒おしらせ~Information~
- ㉓安芸太田町奨学金貸付制度のご案内
- ㉔国際交流だより ㉕図書館だより
- ㉖当番医、今月の納税、バスに乗ろう
- ㉗粗大ごみ収集日程、し尿収集日
- ㉘成人式、初めての誕生日
- ㉙簡賀中学校校文部科学大臣表彰受賞

平成29年 消防団出初式

1月8日、戸河内ふれあいセンターで、平成29年安芸太田町消防団出初式が行われました。

表彰受章者

(敬称略)

【消防庁長官表彰】

◎永年勤続功労章

副団長 栗栖智典
分団長 清本茂樹
副分団長 蛸瀬勇人
団員 佐々木克美
早川茂生

【広島県消防協会長表彰】

◎感謝状

副団長 佐々木敏夫
分団長 片山豊和
副分団長 重田孝司
班長 山門敏治
副分団長 栗栖修司
団員 佐々木克美
佐々木克美
齊藤敏博
羽野覚美
今井久雄
道菅昭弘
佐々木弘行
栗栖一正
古田昌三
佐々木脇浩二
森脇浩二

【広島県知事表彰】

◎優良団員

副分団長 矢立修夫
部長 田中啓二
班長 谷川厚生
団員 前埜一登
栗栖光昭

◎功績章

分団長 大河省三
副分団長 河野陽二
蛸瀬勇人

◎勤続章25年

分団長 山内久雄
副分団長 木下秀重
部長 佐々木重彦
班長 寄江武彦
新山久信
川本隆実
栗栖信義
馬場孝信
大倉順彦
斎藤義彦
栗栖義章
栗栖崇聡

◎勤続章15年

班長 正木隆
班長 伊賀裕記
団員 小坂智樹
河野智茂
藤本浩司
川野智海
大原裕也
本田敏仁
前本敏孝
木下義章

【広島県消防協会山県支部長表彰】

◎功績章

分団長 清本茂樹
副分団長 竹舛千治

◎表彰章

分団長 新田逸男
副分団長 杉田智利
班長 武田雄二
佐々木一真
佐々木一真

【安芸太田町消防団長表彰】

◎最優良団員

班長 寄江広信

◎優良団員

部長 佐々木浩三
班長 岡尚二
栗栖博志

新入団員

班長 佐々木陽平
班長 田野友博
班長 園田健一
班長 佐々木守一
班長 齋藤正幸
班長 廣藤忠幸
班長 戸田宏二
班長 小田将之
班長 山根寿春
班長 住吉裕二

本 部 渡海 滋
第3分団 花岡和昭
第4分団 栗栖正志
第6分団 河野力
第10分団 谷崎秋憲
第13分団 池田一貴
木原仁志
佐々木秀徳

また、前消防団長の丸山正隆さんの日本消防協会副会長、広島県消防協会会長在職時のご功績に対し、次のとおり感謝状が伝達されました。

【日本消防協会会長感謝状】

【広島県知事感謝状】

前団長 丸山正隆さん



告示日は
3月21日(火)

3月26日(日)は 安芸太田町議会議員 一般選挙に行こう!

任期満了に伴う安芸太田町議会議員一般選挙は、3月21日(火)に告示し、3月26日(日)が投票日です。

安芸太田町の町政を担う「町民の代表者」を選ぶ大切な選挙です。候補者の政見を確かめ、よく考えて棄権せずに投票しましょう。

詳細は、広報3月号でお知らせします。



消費生活ホットライン

皆さんも
気をつけて!

商品が届かない! ネットでの買い物は慎重に

振り込んだら...

!!

!!

!!

孫娘が欲しがっているランドセルをインターネットで探したら、定価6万円のところ半額で販売しているサイトを見つけ、希望の色もあったので申し込んだ。

翌日、受注メールが届き、振込先口座が記載されていたので振り込んだ。振り込み確認後、1週間で届かはずが1か月経っても届かない。

その後、メールや申し込みフォームから催促をしても返信がない。サイトにも住所、電話番号は書かれていない。詐欺サイトだったのか。

ひとこと 助言

- ネットで買い物したが、商品が届かない、連絡が取れないなど実体のない詐欺的なサイトで購入したことによるトラブルが多く見られます。ネットでの購入前には事業者の所在地、電話番号などを必ず確認しましょう。
- 商品が届く前に代金を支払ってしまうと、トラブルがあった場合に被害金を取り戻すことが難しくなります。前払いによる購入は十分注意しましょう。
- インターネット通販では、サイト内に事業者の名称、所在地等を表示しなければなりません。それらの表示のないサイトでの買い物はやめましょう。

一人で悩まず、まず相談! 気軽にご相談ください!



安芸太田町消費生活相談所 産業振興課(役場本庁東館1階) ☎28-1973
広島県生活センター (県庁) ☎082-223-6111

山県郡西部衛生組合の解散後はこうなります

お知らせしておりますとおり、山県郡西部衛生組合（以下「西部衛生」）は平成29年3月31日で解散することになりました。平成29年4月1日から変更になる点等をお知らせします。

解散後は、安芸太田町のごみ指定袋等を利用していただくこととなります。

各家庭におかれましては、できる限り西部衛生の指定袋等が残らないようにご協力いただきますようお願いいたします。なお、やむを得ず家庭に残った指定袋等の精算方法等について、安芸太田町（西部衛生）では、次のとおり対応することとしています。

①家庭ごみ指定袋等の種類と単価（1枚当たり）※区分は、平成29年4月からの表記

区 分	燃えるごみ (大)	燃えるごみ (小)	資源ごみ	燃えない ごみ	プラスチック ごみ	粗大ごみ 利用券
平成29年 3月まで	50円	30円	50円	50円	30円	400円
平成29年 4月から	35円	20円	30円	50円	30円	400円

②家庭に残っている指定袋等の精算（還付・交換）の方法

	西部衛生指定袋等の還付金請求	西部衛生指定袋と新指定袋との交換
精算対象 指定袋等	西部衛生の全ての指定袋等	西部衛生の「燃えるごみ袋(大)・(小)」、 「燃えないごみ(資源物)袋」および 「し尿汲取り券」、「旧ごみ券」 交換 ↓ 安芸太田町の「燃えるごみ袋(大)・(小)」 または、「資源ごみ袋」 ※現指定袋等の相当額(単価×枚数)と、 新指定袋1束(10枚)単位での交換と し、差額負担が必要
精算請求 期 間	平成28年度中 (平成29年3月31日まで)	平成29年度
手続き先	西部衛生(安芸太田町本庁、各支所、 出張所も受付可)	安芸太田町(本庁、各支所、出張所)

交換の例 西部衛生の燃えるごみ(大)…3枚、燃えないごみ(資源物)…3枚を
新指定袋の燃えるごみ(大)…1束(10枚)と交換する場合

現指定袋(西部衛生)	交換	新指定袋(安芸太田町)
燃えるごみ(大) 50円×3枚=150円 燃えないごみ(資源物) 50円×3枚=150円	⇨	燃えるごみ(大) 35円×10枚(1束)=350円

⇒ (新指定袋…350円) - (西部衛生指定袋…300円) = **50円** (町へ支払が必要な金額)

※交換の際、差額となる金額は町へ支払いをしていただくこととなります。

※新指定袋への交換は、1束(10枚)単位となります。

③新指定袋の販売について

- (1) 販売店での販売開始は、3月21日(火)から行います。
※現指定袋は、3月20日(月)で販売を終了します。
- (2) 西部衛生解散後の販売店（広報3月号で販売店を掲載します。）

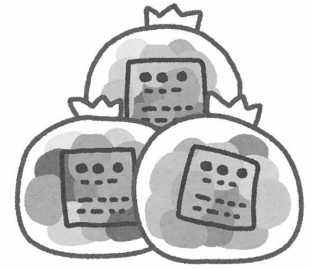

④し尿の汲取りの方 法について

- (1) 手続きの方法

西部衛生解散後のし尿の汲取に関する基本情報の届出（汲取依頼）は、3月1日から役場にて受付を開始します。

 - ア 町へ基本情報（収集場所、収集頻度等）を届出
※収集頻度は、「毎月」、「2か月毎」、「随時」を選択する。随時の場合は、その都度役場に連絡が必要。
 - イ 町で届出情報（随時は町へ連絡必要）に基づき収集
※収集時に収集伝票をお渡しします。
 - ウ 月単位で納付書または口座引落により料金徴収
※解散後は、口座引落も可能となります。（口座引落は別途手続きが必要です。）
※し尿汲取り券の取り扱いはありません。
- (2) 料 金
し尿の汲取り手数料は、西部衛生と変更はありません。
※1ℓ当たり21.6円（10円未満の端数を切り捨てた金額とする。）
- (3) その他
西部衛生解散後は、し尿汲取りについて、各地域での取りまとめは不要となります。
（加計地区）

⑤ごみの分別（区分）の変更点

平成29年3月まで	区 別	平成29年4月から
燃えるごみ	衣 類・布 類	資源ごみ（衣類・布類）
	履 物	不燃ごみ（その他不燃物）
	革 製 品	
	カバン・バック	
	保 冷 剤	
ペットボトル・白色トレイ	ペットボトル	ペットボトル
	白色トレイ	その他プラスチック
古紙類	古 紙 類	資源ごみ（古紙類）

※紙類について、再生のきかない紙くず等（紙くず・ティッシュペーパー・家庭でのシュレッダーごみ等）は「燃えるごみ」ですが、名刺サイズより大きな紙ごみ（菓子箱や用紙等）は、「資源ごみ(古紙類)」となります。

※個人情報が含まれるものは、予め個人情報を破棄してから出してください。

※新しいごみの出し方ガイドブック、家庭ごみの出し方ポスターを各世帯へ配布します。

●問い合わせ先／住民生活課 ☎28-2116 加計支所 ☎22-1111 筒賀支所 ☎32-2121
山県郡西部衛生組合 ☎23-1120

みはら歴史館と竹原町並み鑑めぐり

広島広域都市圏協議会は、圏内市町の魅力が体験できるツアーを実施しています。
早春の三原市と竹原市の人気スポットを巡るバスツアーです。

**日帰り
バスツアー**

日時 平成29年 **3月18日(土)** 9:00~17:30

- ◆集合・解散/JR広島駅新幹線口
- ◆内 容/道の駅みはら神明の里(ショッピング)
ミルキー鉄男のかき小屋三原店(昼食)
みはら歴史館
竹原町並み散策・鑑めぐり(ガイド説明あり)
道の駅たけはら(ショッピング)



みはら歴史館



たけはら鑑めぐり

◆旅行代金/お一人様...5,000円(交通費、昼食代込)

◆募集人員/先着40人(最少催行人員15人)

●申し込み・問い合わせ先

店頭か電話で、フジトラベルサービストムズ緑井営業所(安佐南区緑井
フジグラン緑井内)へ ☎082-831-8055(10:00~19:00)



神楽共同鑑賞

参加者の募集

広島広域都市圏の住民から参加者を募り、広島広域都市圏の貴重な伝統文化である神楽を共同で鑑賞することにより、住民の交流を促すとともに、広島広域都市圏のPRを行う。

神楽グランプリ2016受賞記念特別公演

津浪神楽団〔安芸太田町〕
(旧舞の部グランプリ)

横田神楽団〔安芸高田市〕
(新舞の部グランプリ)

※1神楽団が
2演目上演

日時 平成29年 **3月26日(日)** 広島駅新幹線口 9:00集合/17:30解散(予定)
※広島駅・現地間はバスで送迎します。

場所 **神楽門前湯治村 神楽ドーム** 安芸高田市美土里町本郷4627

- ◆募集人数/40人(申込多数の場合は抽選) ※広島広域都市圏内にお住まいの方が対象です。
- ◆参加費/2,780円(神楽鑑賞+観劇弁当+座椅子セット+温泉入場券)
- ◆観覧方法/栈敷席(指定席)で、広島広域都市圏として、まとまって観覧します。
- ◆申し込み・問い合わせ先

往復はがき(1枚に5人まで)に、参加者全員の住所・氏名・年齢・電話番号と「神楽共同鑑賞希望」の旨を記入し、2月15日(水)〔※消印有効〕までに、下記事務局へ。

※小学生以下の場合は、大人の同伴が必要です。

※特別の事情により、椅子席、車椅子席希望の場合は、その旨を記入してください。

〒730-8586(住所不要) 広島市役所広域都市圏推進課 広島広域都市圏協議会

TEL:082-504-2017 FAX:082-504-2029

主催 **広島広域都市圏協議会**

※広島市を中心として、東の三原市エリアから西の山口県柳井市エリアまでの11市13町で構成し、圏域経済の活性化と圏内人口200万人超を目指す「200万人広島都市圏構想」の実現に向けて、連携と交流を図るさまざまな取組を推進しています。

平成28年度 新宿区夏目漱石絵画コンクール 佳作を受賞

平成28年度新宿区夏目漱石コンクールの絵画コンクールで、「自分がネコになったつもりで、あるいはネコの気持ちになって、猫の目から見た世界を絵画として自由に描いてください。」と、ユニークなテーマが出題されました。

全国から多数の応募の中で、上殿小学校2年木下芽衣さんが、小学校低学年の部で佳作を、戸河内小学校4年栗栖琉生くんが、小学校高学年の部で佳作をそれぞれ受賞しました。

▼小学校高学年の部佳作

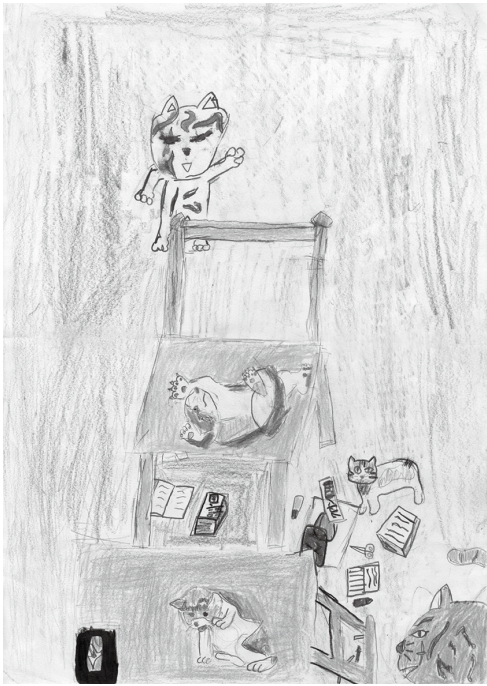

栗栖琉生くん 題名『やっちゃった猫』
コメント…いたずら好きなこねこが机の中のお道具箱を落としてニヤリとしているところをかきました。

▼小学校低学年の部佳作



木下芽衣さん 題名『こたつの中の猫』
コメント…ねこがこたつの中であそんでいるところを思い浮かべながらかきました。



文化財防火デーの制定は、昭和24年1月26日に現存する世界最古の木造建造物である法隆寺の金堂が炎上し、壁画が焼損したことに基づいています。安芸太田町では、1月29日、木坂の「下筒賀の社倉」を訓練場所として、地元自治会の方と消防団、安佐北消防署安芸太田出張所との合同で文化財防火訓練を実施しました。

文化財防火訓練実施

会員募集中心!!

(会員数約50名)



安芸太田町 地域医療を守る会

- ①住民と関係者が地域医療の現状をともに認識しよう。
- ②地域に根差した取り組みをしよう。
- ③自分や家族の健康は自らで守る意識をつくろう。

こんな活動をしています

- ◇講演会・勉強会の実施
- ◇医療関係者との情報交換会
- ◇病院玄関付近の花壇の整備

いつまでも健康で安心して暮らせる町にしましょう!!

●入会申し込み／安芸太田町地域医療を守る会事務局（健康づくり課内） ☎22-0196

「地域おこし協力隊」は、総務省の事業で都市部など地域外の人材を過疎地域の新たな担い手として受け入れ、地域力の維持と強化を図る取り組みです。

地域おこし協力隊 隊員だより 48



SANTAsticNIGHT 開催!



加藤 宏隊員

地域おこし協力隊、商店街活性化担当の加藤です。早いもので安芸太田町で迎える冬も2回目となり、吐く息の白さに季節を感じる幸せを日々感じています。

いよいよ寒さも一段と厳しくなりますが、皆様体調など崩さぬようご自愛ください。

さて昨年末、加計商店街では一昨年に続き竹灯笼に火をともしSANTAsticNIGHTが行われました。



アートイルミネーション



太田川交流館かけはし前に並べられた竹灯笼

寒い中でたくさんの方々にご来場いただきましたが、今年はいにくの雨、竹灯笼本来の美しさを皆様の目に焼き付けることができず悔やまれるところでしたが、これにこりずさまざまな形で継続性のある挑戦を2017年もしていきたいと思えます。

今後ともどうぞよろしくお願ひいたします。

四季を通じて、美しい自然を利用したスポーツイベントを開催!



木村真一郎隊員

スポーツによる地域活性化を担当している、木村です。「スポーツで旅を楽しもう 旅先でスポーツを楽しもう」これがスポーツツーリズムです。

春・夏・秋・冬、安芸太田町ならではの美しい自然を利用したスポーツイベントを開催し、それをシリーズ化することで町への流入人口を増やすことを考えています。

四季を通じて、このようなスポーツイベントができるのは、全国でも安芸太田町だけなのです。

現在、恐羅漢での冬のイベント「スノートライアスロン」を準備中です。これが開催できれば、春の「恐羅漢トレイル」、夏の「龍姫湖アクアスロン」、秋の「しわいマラソン」とで、「安芸太田スポーツサーキット〈四季物語〉」が完成です。

ご支援をよろしくお願いいたします。



【地域おこし協力隊 facebook】 <https://www.facebook.com/akiota.kyoryokutai/>

【安芸太田町ファンクラブ「あきおた家族」準備室】 <http://akiootakazoku.iinaa.net/>

◆◆ GO!GO! 加計高通信 第34号 ◆◆

全校生徒が居ながらにして国際交流のできる学校

☆小さな学校でも、ここまで国際交流の場が多い学校はなかなかありません。

1月27日に、日系社会次世代育成研修交流会と称して、日系南米高校生との交流が行われました。南米から来た学生たちは、初めて見る雪に非常に感銘を受けたようです。

加計高校の生徒は、学校紹介や日本とブラジルの関係を分かりやすくまとめたものを映像などで披露しました。南米への移民の経緯や日系人の活躍など、非常にためになる内容で、日本と南米との絆を確認することができました。



また、日本文化の紹介としてハンドベルや篠笛の演奏、日本を代表する武道の一つである剣道の型の披露を行い、大きな歓声を受けました。南米の生徒たちからは、南米各国での日本文化の現状などを発表してもらいました。

南米でも日本式の運動会やお祭りなどが文化として残っている地域もある一方で、それらが寂れてきたり、そもそも日系人がほとんどいない地域では、日本文化がなかったりといった現状もあることを学習しました。

最後に、加計高校のグラウンドの傍らにある移民記念の石碑の前で記念撮影を行いました。

なんて国際交流の多い学校でしょう！加計高校は県内でも有数のグローバルな高校です。



☆先輩後輩関係なく希望で選択し、全校生徒が参加する6講座

1年間、授業や放課後等の時間を費やして取り組んできた探究活動の時間。その発表会が1月27日に行われました。

はじめに、8月にハワイへ短期留学をした2年生佐々木俊宏さんと蛸瀬みほさんによる短期留学報告、続いて未来探究セミナー活動報告を、引き続き2年生佐々木俊宏さんから報告してもらいました。

そして、1年間の探究活動の成果を6つの講座がそれぞれ工夫してパワーポイントやパフォーマンスで発表するとともに、他の講座の発表を真剣に聴いていました。



自分たちで作った炭で浄化した水を飲んだり、篠笛の演奏を行ったり、野山で見つけたさまざまなきのこについて説明したりとバラエティ豊かな発表が続き、見ている人を飽きさせないというサービス精神のある発表が続きました。

県教委高校教育指導課 三浦和博様からは、「本物を見る」、「体験」、「協働」という3つのキーワードをいただきました。その助言を生かし、今後も探究活動を発展させていきます。



来年度(平成29年度)の 修学旅行等民泊受入 について

安芸太田町田舎体験推進協議会

今年度もあと2団体の受入となり、これまでの受入を無事に終えることができましたこと厚く御礼申し上げます。

来年度も安芸太田町へ多数の生徒さんが来町されます。1月31日現在の『平成29年度教育旅行受入れ予定一覧表』を掲載致します。受入登録家庭様へは改めてご案内しますが、新規にご登録いただける家庭のご参加もお待ちしています。

詳しくは、安芸太田町田舎体験推進協議会 ☎28-1800にお問い合わせください。

	日付	受入学校		生徒数	受入内容
		所在	学校名		
1	4/27(木)	佐賀県	多久市立西溪中学校	40	日帰りラフティング体験
2	5/11(木)	佐賀県	佐賀市立城北中学校	210	日帰り選択別体験
3	5/14(日)~15(月)	大阪府	守口市立さつき学園(後期)	60	1泊2日民泊・家業体験
4	5/17(水)~18(木)	大阪府	大阪市立生野中学校	95	
5	5/24(水)~26(金)	大阪府	大阪市立築港中学校	55	2泊3日民泊・家業体験
6	6/2(金)~4(日)	神奈川県	海老名市立柏ヶ谷中学校※	144	
7	6/7(水)	東京都	開成高等学校	100	三段峡トレッキング
8	6/7(水)~8(木)	大阪府	羽曳野市立高鷲南中学校	140	1泊2日民泊・家業体験
9	9/26(火)~28(木)	神奈川県	神奈川県立釜利谷高等学校※	160	2泊3日民泊・家業体験
10	10/18(水)~19(木)	静岡県	静岡県立浜松湖東高等学校	120	1泊2日民泊・家業体験
11	10/31(火)~11/2(木)	神奈川県	アレセイア湘南中学校	53	2泊3日民泊・家業体験
12	11/11(土)~13(月)	神奈川県	神奈川県立茅ヶ崎西浜高等学校※	200	

※ 北広島町との合同受入になります。

合計来町生徒数…1,377名

☆ 1月の民泊受入れの様子について ☆

● 1月18日(水)~19日(木) 沖縄県本部町立上本部中学校

平成25年度から4期連続の受け入れで、民泊・家業体験とスキー・スノーボード体験で来町されました。



受入家庭での団らん



みんなで写真撮影



生徒とお別れ

● 1月26日(木)~27日(金) JOCA(青年海外協力協会) 日系南米高校生

JOCAコーディネートとして2度目の受け入れで、1泊2日のホームステイで来町されました。



生徒と一緒にダンス



みんなで夕食



みんなで写真撮影

もりみんが結婚式に行く!



昨年12月に広島市内のホテルで行われた結婚式で「もりみん」が、ケーキ運び係という大役を任され新郎新婦の門出を祝福させていただきました。(写真下)

お2人は、一昨年、深入山で広島県中小企業団体青年中央会と共催し、安田女子大学の協力を得て開催した第1回目の森の婚活イベント「森コン」がきっかけで出会い、この日を迎えられました。

「おめでとうございます。いつでも安芸太田の森でお待ちしておりますので、またぜひお越しください。そして幸せをおすそわけいただきありがとうございます。ありがとうございました。」とお伝えしました。

その他に、もう1組森コンで生まれたカップルから結婚の連絡をいただいています。『森が繋ぐ人の縁が、どんどん広がるといいのにな〜。』と感じるもりみんでした。(写真左上)



●問い合わせ先/安芸太田町ヘルスツーリズム推進協議会(商工観光課) ☎28-1961

外部人材によるさまざまな活動に取り組んでいます!

『井仁の棚田』をフィールドに活動している、スポーツメディア(株)の取組みをご紹介します。

森の探検隊 活動報告

～豊かな自然は子どもたちへの最高の贈り物～

スポーツメディア株式会社は、社会貢献活動の一環として、井仁地域のみなさんにご協力いただき、『森の探検隊』を実施しています。

『森の探検隊』は、子どもたちでしか身につけられない「自然への気づき」や「感性」を育む活動をテーマとしており、井仁棚田交流館とその周辺をベースに、平成27年から活動を展開しています。



夏野菜収穫の光景

秋の稲刈り



夏は野菜の収穫を、秋は稲刈りを、冬は焚き火を囲んで焼き芋を。井仁地域のみなさんのご協力子どもたちは楽しく生き生きと活動させていただきました。

対象年齢は5～6歳の年長さんと7～8歳小学2年生の男女で、廿日市市周辺に住んでいる子どもたちが参加しています。

活動の特徴は、自然を見たり、さわったり、においを感じたりと、体験したことを自分なりに創作して表現することにあります。自然の素材や人工の素材を組み合わせて一心にキャンパスに向かい、好奇心旺盛な子どもたちの創造力、発想力は、この時期にしか見られないとても貴重なものです。

「豊かな自然は子どもたちへの最高の贈り物」

元気いっぱい子どもたちは、夏と秋、そして冬の「井仁の棚田」を小さな身体いっぱいに感じ、食べたり、創ったり。

井仁地域の皆さん、たくさんの学びを、そして胸いっぱいの感動をありがとうございました。



創作した作品とみんなで

町では、地域外人材によるさまざまな活動が地域の活力となり、また、活動した人が『あきおた家族(ファン)』として何度も訪れてもらえるよう、活動を支援しています。

●問い合わせ先
地域づくり課 ☎28-2112

◆平成28年度三段峡×みちのく 雪国文化満喫宿泊キャンペーンがスタート

この冬、「日本最南端の豪雪地帯」安芸太田町で「本州最北端」の東北の雪国文化が味わえます！

なんと特別名勝「三段峡」正面口エリアが約100個の「ミニかまくら」ろうそくイルミネーションで秋田の小正月のような風景に彩られます。

更に、宿泊プランをお申込みのお客様には、ほくほくの「東北の鍋料理」や宿泊翌日も楽しめるオプションプラン「町内スキー場無料送迎プラン」をご用意しました（要予約・人数限定）。子どもから大人まで楽しめる東北雪国文化を三段峡で満喫しましょう！



◆第7回地域再生大賞 優秀賞受賞

地域活性化に挑む団体を支援しようと、地方新聞45紙と共同通信社が設けた「第7回地域再生大賞」に、祇園坊柿を使ったスイーツ「チョコちゃん」を製造している「寺領味野里」が優秀賞を受賞しました。

寺領味野里とは、おばあちゃん中心のグループが2012年に観光協会と連携し「チョコちゃん」の高付加価値化事業を展開しました。

そして、2015年には「おみやげグランプリ2015」で準グランプリを受賞するまでに成長しました。このような取組みが地域活性化に挑む団体として評価され、このたびの受賞となりました。全国から50団体がノミネートされ、2月17日、都内のホテルで表彰式が行われます。



事務局長便り

時間がたつのは早いもので、2016年1月25日に私が安芸太田町の住民となって1年が経ちました。

思い出せば、あの日はものすごい大雪が降り、前泊した広島市内も猛吹雪、手配してもらった4WDの自動車をふらふらしながら運転して加計の町に入ったことを思い出します。

加計支所で住民票の手続きをしたとき、海外からの転入ということでまさらな本当に生まれたばかりの子どものような気持ちになったことを覚えております。

一年をふりかえってみると、ただひたすら町内に慣れることに努めた日々だったと思います。休日には安芸太田ナビと地図を片手にありとあらゆる場所に行きました。突然訪れた那須集落はじめ各地では、皆様が気軽に話をしていただき大変ありがとうございました。

平成29年度からは一般社団法人としてスタートいたしますが、町内に生まれた新生ベンチャー企業として地域の皆様と協力し、安芸太田町のポテンシャルの高い観光資源を全国へそして世界へ発信し、また地域産業の稼ぐ力に少しでもお役に立てるような運営を心掛けていきたいと思っております。

小型特殊自動車（農耕作業車や建設機械） には、軽自動車ナンバー登録が必要です

乗用装置のある農耕作業用自動車・建設機械の小型特殊自動車は、道路を走行しない（田畑や工場内でしか使用しない）ものでも、現在使用していない車両でも、所有していれば軽自動車税の課税対象となります。

該当する車両を取得した方、また現在未申告の車両をお持ちの方は、速やかに軽自動車税の申告手続きをして、ナンバープレートの交付を受けてください。

■申告が必要な車両

区 分	小型特殊自動車					
	農 耕 用	そ の 他				
最高速度	時速35km未満	時速15km未満				
長 さ	制限なし	4.7m以下				
幅	制限なし	1.7m以下				
高 さ	制限なし	2.8m以下				
総排気量	制限なし	制限なし				
構 造	乗用装置のあるもの ・トラクター ・コンバイン ・田植機 ・国土交通大臣の指定する自動車 型式認定番号が「農○○○号」のもの 	・フォークリフト ・ショベル・ローダ ・草刈機 ・運搬車 ・国土交通大臣の指定する構造のカタビ ラを有する自動車 				
税 額	2,000円	5,800円				
申 請 時 持 参 物	登録 ・所有者の印鑑 ・メーカー名、車体番号等が確認できるもの（販売証明書等）					
	廃車 ・所有者の印鑑 ・ナンバープレート（紛失されている場合は、理由を明記のうえ廃車）					
賦課期日	毎年4月1日	区 分	届 出 日	今年度課税	来年度課税	※納期限は 5月末日です。
		登 録	4月1日	○	○	
			4月2日以降	×	○	
		廃 車	4月1日	×	×	
4月2日以降	○		×			
不 申 告	正当な理由なく申告等をしなかった場合は、安芸太田町税条例に基づき10万円以下の過料が科せられます。					

こんなときは ご相談を

- 町外に住民票がある方で、住所の移転や、氏名などが変わったとき
- 税金の納税義務者が亡くなったとき
- 家屋を取り壊しなどで滅失したとき
- 原動機付自転車および小型特殊自動車を取得したとき
- 法人の名称、所在地等の変更、解散、事業所の閉鎖等の異動があったとき

町では口座振替の推進を行っています。町税などの納付は、安心便利な口座振替でどうぞ！

○取扱金融機関 広島市農協・広島銀行・ゆうちょ銀行・もみじ銀行

●問い合わせ先／税務課 ☎28-2114

40歳を過ぎたら、特定健診を受けましょう!

**健診は
健康づくりの
スタートです**

特定健診は、心筋梗塞や脳卒中、糖尿病などの生活習慣病の発症や重症化の予防を目的としています。この発症の前兆となるメタボリックシンドロームに着目した健診です。

生活習慣病は発症するまで自覚症状がほとんどありません。がんも同様に初期はほとんど自覚症状がありません。だからこそ、病気が発症する前に要因を発見する健診を、年に1度は必ず受けて、健康づくりを始めましょう!

特定健診を受けるには、次のような方法があります!

山ゆり健診で受ける

山ゆり健診の基本健診を受ける。

個別健診で受ける

かかりつけの病院などに申し込んで受ける。

人間ドックで受ける

人間ドックや職場の健診には、特定健診が含まれています。健診結果を提出していただくことで、特定健診を受診したことになりますので、住民生活課または健康づくり課にご提供ください。(町の指定する医療機関で人間ドックを受けられる場合には、提出は不要です。)

職場の健診で受ける

原爆健診で受ける

原爆手帳をお持ちの方は、原爆被爆者健診と同時に受けられると無料になります。



**お得な
情報**

山ゆり健診の基本健診は、特定健診の検査項目とさらに「貧血」「腎機能検査」「肝機能検査・アルブミン」の検査が追加されていますが、自己負担金額は個別の特定健診と同じです。

3月は「平成29年度 山ゆり健診」の受診申し込みが始まります。がん検診と一緒に、お得な山ゆり健診の基本健診をぜひ受けてください!

春は就職・退職など、異動の季節です。 国民健康保険の届け出は忘れずに!

国民健康保険に加入するとき

- ・他の市町村から転入したとき
- ・職場の健康保険をやめたとき
- ・子どもが生まれたとき
- ・生活保護を受けなくなったとき

届出にはつぎのものがが必要です

- ・国民健康保険の保険証
- ・職場の健康保険の保険証
- ・健康保険をやめた証明書
- ・生活保護開始(廃止)決定通知書
- ・マイナンバー(個人番号)と本人確認(運転免許証等)ができるもの
- ・印鑑

国民健康保険をやめるとき

- ・他の市町村に転出するとき
- ・就職して職場の健康保険に加入したとき
- ・被保険者が亡くなったとき
- ・生活保護を受け始めたとき

届け出が遅れると...

保険税は、加入する資格ができた月から納めなければならないため、さかのぼって保険料を納めることとなります。また、やめる手続きをしないしていると、職場の保険料などと二重に払ってしまうことがあります。

加入・脱退の手続きは、14日以内に
役場(本庁・各支所) 住民生活課へ

●問い合わせ先/住民生活課 ☎28-2116 加計支所 ☎22-1111 筒賀支所 ☎32-2121

みんなの国民年金

住民生活課

年金手帳

厚生年金保険法等の一部を改正する法律における特定期間・特例納付制度について

特定期間

国民年金の第3号被保険者が、配偶者（第2号被保険者）の退職やご本人の収入が増加したこと等により、扶養から外れた場合には、第1号被保険者への切り替え手続きが必要です。

この切り替え手続きが2年以上遅れ、時効により国民年金の保険料を納付することができなかった期間については、届出により「特定期間」とすることができます。

特定期間については、届出が行われた日以降、年金の受給資格期間に算入することができ、老齢基礎年金や障害、遺族基礎年金を受けとれない事態を防止できる場合があります。（ただし、年金額には反映しません。）

特例追納

届出により特定期間とされた期間については、平成27年4月1日から平成30年3月31日までの3年間において、厚生労働大臣の承認を受け、特定保険料を納付（特例追納）することができます。

※既に年金を受けとっている方は、特例追納をしても年金額が増えない場合があります。

特例追納の対象期間

- ・特例追納する時点で60歳未満の方：承認があった月前10年以内の期間
- ・特例追納する時点で60歳以上の方：50歳以上60歳未満であった期間

特定保険料の額

特定保険料の額は、当時の保険料額に加算金を加えた額となり、平成28年度における保険料額は次のとおりです。（年度が変わると加算額が変更となります。）

H18年度	H19年度	H20年度	H21年度	H22年度	H23年度	H24年度	H25年度
15,000円	15,030円	15,140円	15,230円	15,490円	15,280円	15,130円	15,100円

※10年を超える期間の保険料を納付する場合は表中の最も高い額となります。

特例追納の申し込み方法

特例追納を希望される場合は、「特定保険料納付申込書」を年金事務所へ提出してください。

手続き・問い合わせ先

- 年金加入者ダイヤル 0570-003-004（ナビダイヤル）
- 広島西年金事務所 ☎082-535-1505 広島市西区商工センター2-6-1 NTTコムウェア広島ビル1階
- 住民生活課 ☎28-2116 ●加計支所 ☎22-1111 ●筒賀支所 ☎32-2121

介護予防・日常生活圏域ニーズ調査を行います

調査へのご協力をお願いします！

平成29年度の安芸太田町の介護保険事業の見直しに備え、「介護予防・日常生活圏域ニーズ調査（アンケート調査）」を2月に行います。

この調査は、平成30～32年度までの介護保険料の算定を含めた「安芸太田町第7期介護保険事業計画および高齢者福祉計画」の策定に併せ、計画の基礎になる調査です。

アンケート調査は、地域にお住いの高齢者の生活実態からみた課題、必要な介護サービスや生活支援のニーズを確認し、これから3年間の安芸太田町の介護保険事業を考えていくことに活かされます。



介護予防教室

- ◆2月中旬に（※施設入所者、要介護1～5認定者を除く）65歳以上の方を対象に調査票を郵送しますので、回答された調査票は返信用封筒で返送してください。
- ◆皆さんが回答されたアンケート調査の結果は、第7期介護保険事業計画の策定に活かすとともに、介護が必要になる可能性が高いと思われる方には、後日、個別に介護予防事業などのご案内をします。

◎みなさんからの回答をお待ちしています。

介護予防・日常生活圏域ニーズ調査（アンケート調査）へのご協力をお願いします。

●問い合わせ先／福祉課 ☎25-0250

母子・父子および寡婦福祉資金貸付制度をご利用ください

母子・父子家庭および寡婦の生活の安定と、その児童（子）の福祉を図るために、各種資金の貸付けを行っています。

お子さんが高校や大学へ進学、また就職するために係る費用の貸付制度を紹介いたします。

（※各資金はいずれも貸付上限額です。）

●修学資金

免許取得 460,000円

●就学支度資金

1回につき 100,000円

自動車購入 330,000円

※平成26年10月から父子家庭の方にも福祉資金貸付制度をご利用いただけることとなりました。

●問い合わせ先

安芸太田町福祉事務所 ☎25-0250

●修学資金

～各種学校の授業料等～

（単位：円／月）

学校等種別	国公立		私立	
	貸付限度額	自宅通学	自宅外通学	自宅通学
高等学校	27,000	34,500	45,000	52,500
高等専門学校	31,500	33,750	48,000	52,500
短期大学	67,500	76,500	79,500	90,000
大学	67,500	76,500	81,000	96,000
専修学校			48,000	48,000

●就学支度資金

～入学金・教材購入等就学準備にかかる費用～

（単位：円）

学校等種別	国公立		私立		
	貸付限度額	自宅	自宅外	自宅	自宅外
小学校	40,600				
中学校	47,400				
高等学校等	150,000	160,000	410,000	420,000	
大学等	370,000	380,000	580,000	590,000	
専修学校			150,000	160,000	

※小・中学校の就学支度資金については、所得税非課税世帯の場合に限る。

介護保険を利用して支払った費用の一部は医療費控除の対象になります!

介護保険のサービスを受けられたとき、一部介護サービスが確定申告の医療費控除の対象となります。

在宅サービスを利用している方

① 次のいずれかの医療系サービスを利用している

- 訪問看護(介護予防) 訪問看護
- (介護予防) 訪問リハビリテーション
- (介護予防) 居宅療養管理指導
- (介護予防) 通所リハビリテーション
- (介護予防) 短期入所療養介護

いいえ



医療費控除の対象になりません。

↓ はい

② 上記①のサービスと併せて、ケアプランに基づいた次のいずれかの福祉系サービスを利用している

- (介護予防) 訪問介護 (生活援助が中心である場合は除く)、夜間対応型訪問介護
- (介護予防) 訪問入浴介護、(介護予防) 通所介護
- (介護予防) 認知症対応型通所介護 ● (介護予防) 短期入所生活介護

↓ はい

↓ いいえ

医療費控除の対象となるのは、次のとおりです。

- ◆ ①で利用しているサービスの「1割または2割の自己負担」
- ◆ (介護予防) 短期入所療養介護の利用による「滞在費・食費」
- ◆ (介護予防) 通所リハビリの利用による「食費」
- ◆ ②で利用しているサービスの「1割の自己負担」

医療費控除の対象となるのは、次のとおりです。

- ◆ ①で利用しているサービスの「1割または2割の自己負担」
- ◆ (介護予防) 短期入所療養介護の利用による「滞在費・食費」
- ◆ (介護予防) 通所リハビリの利用による「食費」



施設サービスを利用している方

① 特別養護老人ホームに入所している。
(例: 寿光園・戸河内松信園 など)

はい



「1割または2割の自己負担と部屋代および食費」を合計した金額の1/2が医療費控除の対象です。

② 介護老人保健施設または介護療養型医療施設に入所している。
(例: 介護老人保健施設ひこばえ など)

はい



「1割または2割の自己負担と部屋代および食費」を合計した金額が医療費控除の対象です。

ご注意

◎ 医療費控除の対象となる金額は、都道府県知事が指定するサービス事業者が発行する領収書に記載されています。

◎ 一部の介護サービスは医療費控除の対象になりません。

(例) ◆ (介護予防) 特定福祉用具購入 ◆ (介護予防) 住宅改修 など

● 問い合わせ先/ 税務課 ☎28-2114 または福祉課 ☎25-0250

一人ひとりの人権が大切にされるまちづくり

同和問題に関する偏見や差別をなくしましょう

「部落差別の解消の推進に関する法律」が平成28年12月16日から施行されました。

同和問題とは

日本社会の歴史的発展の過程で形づくられた身分階層構造に基づく差別により、日本国民の一部の人々が長い間、経済的、社会的、文化的に低位の状態を強いられ、日常生活の上でさまざまな差別を受けるなどの、我が国固有の重大な人権問題です。

同和問題の解決に向けたこれまでの経緯と課題そして今後の取り組み

同和問題の解決を図るため、国は地方公共団体とともに、昭和44年以来33年間、特別措置法に基づき、地域改善対策を行ってきました。

その結果、同和地区の劣悪な環境に対する物的な基盤整備は着実に成果を上げ、一般地区との格差は大きく改善されました。

しかしながら、差別発言、差別待遇等の事案のほか、差別的な内容の文書が送付されたりする事案が依然として存在するほか、インターネット上で差別を助長するような内容の書込みがされるといった事案も発生しています。

また、同和問題の解決を阻む大きな要因として、同和問題を口実として企業・行政機関等へ不当な圧力をかけ、高額な書籍を売りつけるなどの、いわゆるえせ同和行為も問題となっています。

このような中、部落差別は許されないものであるとの認識のもと「部落差別の解消の推進に関する法律」が平成28年12月16日から施行されました。

法律では、国及び地方公共団体に対し、部落差別の解消に関する施策を行うことを求めており、その結果として国民一人ひとりの理解が自発的に深まり、部落差別のない社会が実現されることを目的としています。

町では、この法律の趣旨をふまえ、同和問題の解決のための取り組みを引き続きすすめてまいりますので、町民の皆さんのご協力をお願いします。

私たち一人ひとりが力を合わせて、差別や偏見のない豊かで明るい社会を築きましょう。



- くらしの総合相談所（人権擁護委員）・・・毎月第2木曜日 10:00～15:00
2月9日(木)・・・川・森・文化・交流センター 3月9日(木)・・・筒賀福祉センター
- 人権擁護委員、役場（本庁・各支所住民生活課）においても相談に応じています。

電話相談窓口（法務省人権擁護局 全国人権擁護委員連合会）平日／午前8時30分～午後5時15分

みんなの人権110番

0570-003-110

ゼロ ゼロ みんなの ひやくとおぼん

女性の人権ホットライン

0570-070-810

ゼロ ナナ ゼロの ハートライン

子どもの人権110番

0120-007-110

ゼロ ゼロ ナナの ひやくとおぼん



●問い合わせ先／住民生活課 ☎28-2116 加計支所 ☎22-1111 筒賀支所 ☎32-2121

安芸太田町公衆衛生推進協議会からのお知らせ

安芸太田町公衆衛生推進協議会の推進委員は、各地区から選出されています。
推進委員を中心に町民の「環境」と「健康」をコミュニティで守るために組織されており、地域社会の健全化を目指して活動しています。

健康づくり（健康診査）推進講演会のお知らせ

町公衆衛生推進協議会では、健康診査の受診を推進するため、町健康づくり課と連携し、健康づくり推進講演会を開催します。

この講演会は以前、町公衆衛生推進協議会の推進委員を対象とした藤井先生の講演会を開催したところ、ぜひとも、町民の皆さんへも藤井先生の話をお聞きいただき、健康診査の必要性を認識していただきたいとの思いから計画したものです。

皆さん、お誘いあわせの上、参加いただきますようお願いいたします。



「自らの健康は自らで守る」
進んで受けます健康診査
安芸太田町公衆衛生推進協議会

○日時 平成29年3月10日(金) 14:00から(約1時間30分)

○場所 安芸太田病院 大会議室

○講師 公益財団法人広島県地域保健医療推進機構 保健師 藤井紀子氏

環境啓発標語コンクール

今年度も、標語コンクール作品テーマの「私たちがすむ地球を守ろう」に沿った、子どもらしい表現、学校や地域で学んだり、経験したことが生かされた作品、34点が集まりましたのでご紹介します。

今回は、上殿小学校と筒賀小学校の児童の皆さんの作品をご紹介します。

●上殿小学校

ほっとかず 電気をちゃんと けそうよね
たいせつに みんなが住んでる エコの町
ぽいすては まちがよごれる きれいにね
水道の じゃ口をちゃんと しめようよ

かげい 天晴
影井
きくや 愛心
菊谷
さかたに ゆい
坂谷 優衣
のがわ にこ
野川 仁瑚

●筒賀小学校

めずらしい モリアオガエル 大切に
町のため 川をきれいに そうじする。
動物の ちいさな命 大切に
みんなでね ホタルの住む川 守りたい
少しでも 未来につながる リサイクル

たなか こう
田中 虹
ふじもと ふみや
藤本 文也
まえかく ゆずか
前角 柚花
まさき あつぶ
正木 温庸
よこやま りのん
横山 莉音

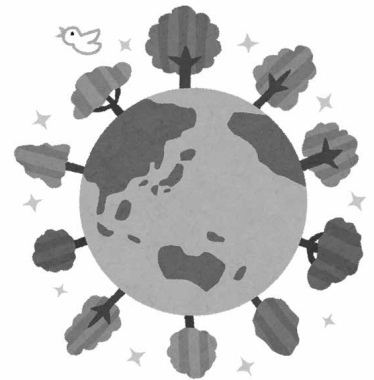

●問い合わせ先/各地域の公衆衛生推進委員、または事務局へお問い合わせください。

【事務局】役場 住民生活課 ☎28-2116 加計支所 ☎22-1111 筒賀支所 ☎32-2121

ペットの飼い方マナー

犬、猫は近所の迷惑にならないように飼いましょう。

猫は屋内で、犬はつないで飼うなど、責任をもって飼いましょう。また、犬や猫などの愛護動物を虐待したり捨てる（遺棄する）ことは犯罪です。違反すると、懲役や罰金に処せられます。

《動物の愛護および管理に関する法律》

- ・愛護動物をみだりに殺したり傷つけた者
→2年以下の懲役または200万円以下の罰金
- ・愛護動物を遺棄した者→100万円以下の罰金

飼い犬・飼い猫が行方不明になった時は



●行方不明になったときは

「いつか帰ってくるだろう…」と思わず、すぐに次の場所へ連絡してください。

広島県動物愛護センター・役場・管轄する警察署

●迷子にしないために

- ・飼い犬には、鑑札、狂犬病予防注射済票を装着してください。
- ・犬も猫も迷子札をつけ、飼い主さんが特定できるようにしましょう。
- ・首輪が抜けてしまった時に備えて、マイクロチップの装着を検討してください。

●迷い犬・迷い猫の情報

広島県動物愛護センターに収容されれば、ホームページに掲載されます。また、電話で問い合わせもできますが、飼い主さんへ返還する際には返還手数料、飼養管理費がかかりますので、迷い犬・迷い猫にしないよう猫は屋内で飼う、犬はつないで飼うなどの対策をお願いします。

広島県動物愛護センター 〒729-0413 三原市本郷町南方8915-2 ☎0848-86-6511
住民生活課 ☎28-2116 加計支所 ☎22-1111 筒賀支所 ☎32-2121

水環境保全への協力について（お願い）

町内では、自然環境を守る活動として、例年クリーン太田川活動や公衛協一斉清掃等で、町民の皆様にご協力いただき、水環境保全に取り組んでいます。

しかし最近、「水路、河川に吸い殻や食品の残飯や野菜くず等が流れている。」といった苦情が寄せられています。

吸い殻や食品の残飯等は、分別のうえ、適切に処分してください。

太田川上流域の清らかな河川環境の保全は、本町の豊かな自然環境を維持していくため重要な役割を担っており、皆様のご理解とご協力をお願いいたします。

●問い合わせ先

住民生活課 ☎28-2116
加計支所 ☎22-1111
筒賀支所 ☎32-2121



住宅の新築・リフォームの計画はありませんか^{広告}

一級建築士が住まいのご相談に乗ります。見積は無料です。お気軽にご相談ください。

その他こんな事も...

- 畦畔・農業施設
- 宅内排水工事
- 浄化槽設置工事
- 空家の管理

土木・建築設計施工
一級建築士事務所 ISO 9001 認証取得

筒賀建設株式会社

本社/安芸太田町大字中筒賀540-2
事務所/安芸太田町大字上殿1791-1

☎0826-28-1877

ひろしま環境の日

広島県では、毎月第一土曜日を「ひろしま環境の日」と定めています。まずは、できることから!!みんなでエコな活動を率先して実践していきましょう。

3月4日(土)のテーマは、

やってみよう省エネ生活!

～電化製品は主電源を切り、待機電力を減らそう～

●問い合わせ先/住民生活課 ☎28-2116

農業委員会制度の改正について

農業委員会等に関する法律が改正され、新たな農業委員会制度となります。

現在の安芸太田町農業委員の任期は、平成29年9月30日までとなりますので、次の改選から適用されます。主な改正点は次のとおりです。

「農地等の利用の最適化の推進」を重点化

従来の農地法に基づく権利移動等に関する許可業務に加え、農地利用の最適化の推進（担い手への農地利用の集積・集約化、遊休農地の発生防止・解消、新規参入の促進）が、任意業務から必須業務に位置付けられました。

農業委員の選出方法が公選制から町長の任命制に

これまでの公職選挙法に基づく選挙制から町長が議会の同意を得て任命する方式に変わります。

任命にあたっては、地域の農業者やその組織する団体等から候補者の推薦を求めるとともに、広く一般からの公募も行います。

農地利用最適化推進委員の新設

農業委員会は、地域における農地等の利用の最適化の推進に取り組む体制の強化のため、区域ごとに農業者等から推進委員の候補者の推薦を求めるとともに、広く一般からの公募も行い、農地利用最適化推進委員を委嘱します。

新制度に向けて、農業委員・農地利用最適化推進委員の定数や報酬額、推薦・公募の具体的な内容等については、今後お知らせをしていきます。

●問い合わせ先／安芸太田町農業委員会事務局（産業振興課内） ☎28-1973 FAX28-1218

～野焼きは原則、禁止されています～

「せっかく天気が良いので洗濯物を干していたら、近所でごみ焼きを始めたので、洗濯物を納めた。」、「窓を開けていたら、近所でごみ焼きをしていて、煙の臭いが家に入り嫌な気分になる。」等の苦情や「野焼きを注意したら、逆に怒られた。」等の相談が多く寄せられています。

野焼きは、法律（廃棄物の処理および清掃に関する法律）により、地域行事のほとんどや農業（畔焼きやもみ殻焼き等）を営むためにやむを得ないもの等の例外を除き、禁止されています。

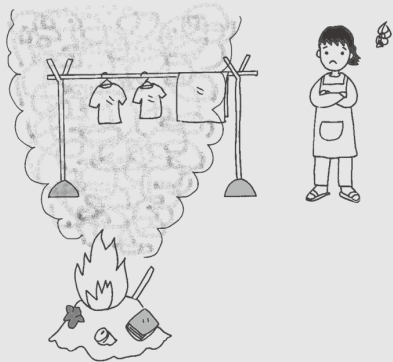

ただし、例外の場合でも、近隣から苦情が寄せられる場合は指導の対象となりますので、ご理解いただき、周囲の状況に十分ご注意ください。

ごみ等は燃やさずに、「家庭ごみの出し方ポスター」や「ごみ収集カレンダー」をご確認のうえ、適切に処分しましょう。

※法律に違反すると、5年以下の懲役若しくは1,000万円以下の罰金、またはその両方が科せられることがあります。

皆様のご理解により、より住み良い生活環境づくりにご協力いただきますようよろしくお願いいたします。

●問い合わせ先／住民生活課 ☎28-2116



ヤクルトスタッフ募集中!

戸河内センター 安芸太田町大字上殿173-1 ☎0826-28-1896

お仕事内容／ヤクルト商品のお届け
収入と時間／10万円～【9:00～15:00】3ヶ月収入補償有
休 日／土・日・祝日その他・夏季・年末年始有

お問い合わせはこちらまで。まずはお電話ください。
【受付時間】9:00～17:00（土・日・祝日を除く）【担当】内田

0120-89-6011

新広島ヤクルト販売(株) 三次営業所 三次市西酒屋町791-1

H29年3月まで！
ご紹介者・採用者の方へ
ヤクルト化粧品を
差し上げます！
★ご紹介者には、
5,000円相当！
★採用者の方には、
20,000円相当！

年齢制限なし
ノルマ・買取なし
ガソリン代助成
各種共済会制度
各種表彰制度
保育助成制度
借上車両助成制度
社員登用制度
制服貸与



Yakult



ぼくがわ

Information

就農研修生の募集

新たに野菜や切り花などの栽培を検討している方などを対象とした「JA広島市活き活きえのう塾」の研修生を募集します。

◆募集期間

平成29年2月末まで

◆対象者

JA広島市管内の市町(安芸太田町、広島市、府中町、北広島町)に居住している方

◆研修場所

北広島町阿坂
豊平研修センター

◆研修期間

平成29年4月から1年間

◆研修日

毎週月・水・金曜日

◆研修内容

栽培基礎実習、農業講義など
栽培基礎実習、農業講義など

◆研修費用

無料(傷害保険等の一部自己負担あり)

●問い合わせ先

JA広島市営農経済部営農振興課まで
〒731-0122 広島市安佐南区中筋三丁目26-16
☎082-870-5893

広島県が行うHIV抗体・肝炎ウイルス無料検査日程のお知らせ

検査は事前予約が必要です。問い合わせ先にご連絡ください。

◇HIV抗体検査

平成29年

2月14日(火) 9時～11時

3月14日(火) 9時～11時

◇肝炎ウイルス検査

平成29年

2月14日(火) 13時～14時

3月14日(火) 13時～14時

◆検査場所

広島県庁 農林庁舎1階
診察室(広島県西部保健所広島支所内)

●問い合わせ先

広島県西部保健所広島支所
保健課保健対策係
☎0822-513-5521

お子さまの教育資金を「国の教育ローン」(日本政策金融公庫)がサポート!

「国の教育ローン」は、高校、短大、大学、専修学校、各種学校や外国の高校、大学等に入学者・在学者のお子さまをお持ちのご家庭を対象とした公的な融資制度です。

◆融資金額

お子さま1人につき

350万円以内

◆金利

年1・81% ※母子家庭の方などは年1・41%

(平成28年11月10日現在)

◆返済期間

15年以内 ※母子家庭の方などは18年以内

ホームページ

「国の教育ローン」で検索

●問い合わせ先

教育ローンコールセンター
0570-008656
(ナビダイヤル)または
☎03-5321-8656



安芸太田町奨学金貸付制度のご案内

高校・大学等への進学を希望しながら、経済的な理由で就学が困難な人に、予算の範囲内で学資金の貸付けを行う制度です。

①貸付対象者

- ・1年以上町内に住んでいる人、または保護者が町内に生活の本拠を有する人
- ・進学意欲が旺盛な人
- ・生計その他経済的理由により修学が困難な人
- ・申請者および申請者と生計を一にする人と保証人に町税等の滞納がない人

②貸付額

・高校等

入学支度金 25,000円以内
奨学金(月額) 20,000円以内

・大学等

入学支度金 50,000円以内
奨学金(月額) 42,000円以内

・貸付利息 無利息

・交付方法 毎月交付

③貸付期間

在学する高校・大学等の標準の修学年数

④申請受付期間

3月15日(水)～4月14日(金)

●問い合わせ先

教育委員会 学校教育課 ☎22-1212

※提出書類等は筒賀公民館・戸河内分室にも置いています。



日本でお寺や神社を訪ねると

寒い日が続きますが、みなさんお元気ですか？
みなさん、休日はどんなところに行きますか？

私は、来日して1年以上経ちますが、その間に日本のさまざまな場所を訪ねました。その中でも私のお気に入りの場所は寺院や神社です。

いろんな場所へ行ったことがあります。その中でも寺院や神社へ興味を持ったのは、それぞれの建物のデザインや色、いわれや立地がユニークだからです。その点がイギリスの教会とはとても違います。

イギリスでは、イングランド教会が創設された後、すべての教会が同じデザイン、パターンに従いました。それらはイエスの十字架の形に建てられていて、天の神に近づく象徴として背の高い細長く先がとがった形の屋根をもっています。

建物そのものは、色付けされていません。なぜなら、教会の内部に限られた装飾をほどこした典型的な石でできているからです。

イギリスの教会で見ることができる唯一の色といえば、ステンドグラスの窓です。それらはとても美しいのですが、すべての教会にステンドグラスがあるわけではありません。そしてそれらは、町や村を見下ろす場所に建てられています。もし小高い場所があれば、人々を見るために、そして人々が見上げれば神を拜むことができるよう、上に建てられています。

日本では、寺院や神社の多くは朱色や茶色で色付けされていますが、それぞれに特徴的な彫刻や門、レイアウトを持っています。私が訪れた一つひとつに、それぞれ独自の魅力を持っています。その中から選ぶのはとても難しいのですが、いくつかお気に入りの場所がありますので、なぜ私が興味を持ったのかを含め紹介します。

私は、萩にある大照院を訪ねました。とても小さなお寺なのですが、毛利家の52のお墓と萩の藩士が寄進した石灯籠が603基あります。

そのお寺はとても静かで、その境内で自然に触れることができました。

雰囲気も素晴らしく、訪問者も少なかったので私はその静けさを楽しみました。あまりに自然の中にあるので、きつねに会うこともできたんですよ!!

そのほかに、宮崎県の鶴戸神宮も楽しみました。海岸沿いに建ち、神社の一部が崖の洞窟の中に建てられています。私は特に内陸部に建つ神社とは違う、その場所がとても気に入りました。

本殿の下に亀の形をした大きな岩があって、この亀石の背中に窪みがあり、この窪みに「運玉」という小さな玉を投げ入れ、入ると願いが叶う「運玉」というものにも挑戦しました。残念ながら私が投げた運玉は入りませんでした…。海側から見たり、洞窟の中に入って見たり、ユニークな神社で面白かったです。

もう1つのお気に入りの神社は、京都の伏見稲荷大社です。坂に沿って建つたくさんの鳥居は素晴らしいものでした。その鳥居を感動しながら通りぬけ、写真を撮りました。本当に人気があり混雑していましたが、とても楽しかったです。

私は、たくさんのお寺や神社を訪れた際に、護朱印を集めています。京都の東寺、東京の増上寺、宮崎の青島神社と宮島の厳島神社でも護朱印をいただきました。

イギリスに帰った時に日本で訪れた場所を思い出せるように、たくさん集めたいと思います。日本にいた間にできるだけたくさん旅をして寺院や神社を訪れたいと思っています!!

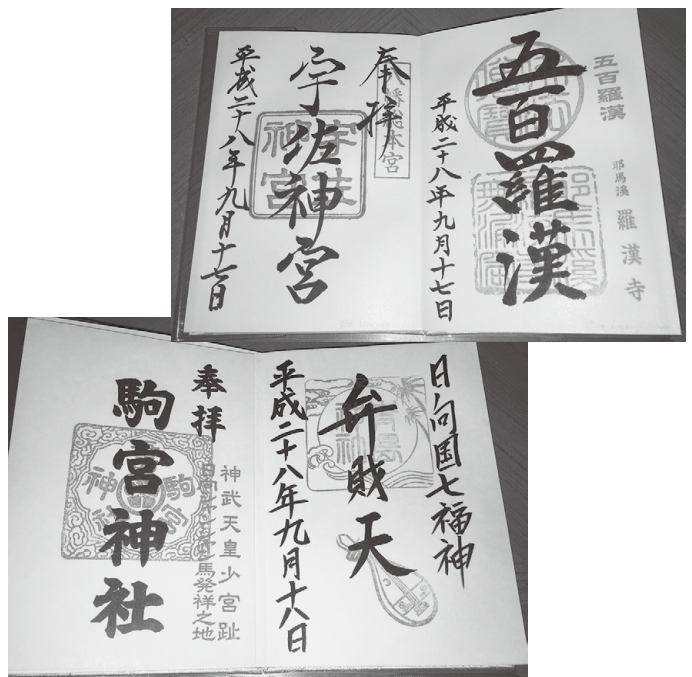

図書館 だより

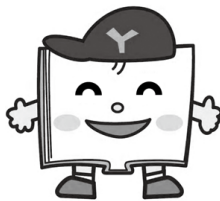

ホームページ

本館

川・森・文化・交流センター内2階

☎22-1213

筒賀分室

筒賀ふれあいプラザ内

☎32-2601

戸河内分室

地域支援センター内

☎28-1966



<https://www.lib100.nexs-service.jp/akiota/>

読んでミソイ新刊案内♪

新しい図書館の仲間を
ちよっとだけ紹介するよ!

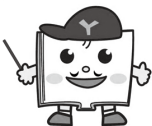

児童書

- 『夜やってくる動物のお医者さん』
- 『こぶたのタミー 学校へいく』
- 『かいけつゾロリの王子さまになるほうほう』
- 『骨董通りの幽霊省』
- 『まよなかのせんろ』
- 『にっぽんのおかず』
- 『じてんしゃのほねやすみ』
- 『やだやだパパやだ!』
- 『すごいぞ! やさいーズ』
- 『ゆきみちさんぽ』
- 『かがみのサーカス』



一般書

- 『箱詰めおやつの贈りもの』
- 『賢者の石、売ります』
- 『あひる』 『本バスめぐりん。』
- 『ありがとう黒田 引退記念グラフ』
- 『アレグロ・ラガッツァ』
- 『恋のゴンドラ』 『メビウス1974』
- 『脇坂副署長の長い一日』
- 『セイレーンの懺悔』 『賤ヶ岳の鬼』

◆◆今月のおススメ本◆◆

『チョコレート・アンダーグラウンド』

アレックス・シアラー／作 求龍堂

舞台は、現代のある国。選挙で勝利をおさめた“健全健康党”は、なんと“チョコレート禁止法”を発令した! 国中から甘いものが処分されていく。

そんなおかしい法律に戦いを挑むことにした2人の少年、ハントリーとスマッジャーは、チョコレートを密造し、“地下チョコバー”を始めることにした!

読みだしたら止まらない、痛快小説。



『チョコレート屋のねこ』

スー・ステイントン／文
アン・モーティマー／絵
中川 千尋／訳
ほるぷ出版

気難しいおじいさんのチョコレート屋には、あまりお客さんが来ません。ある日おじいさんが作った“チョコレートねずみ”をかじったねこは、そのおいしさを伝えたくてお店をとびだしました。

濃厚なチョコレートと、チャーミングなねこを繊細なタッチで描いた絵本。

新春福袋のご利用ありがとうございました。



どれに
しよう
かな~

私は
これ!



本館月末休館日 2月28日(火)

☆えほんのもりおはなし会♪

本館/2月18日(土) 10:30

☆戸河内分室おはなし会♪

戸河内/2月25日(土) 10:30



★移動図書館やまびこ号運行日

2月7日(火)・9日(木)・10日(金)

本館年度末整理に
ともなう休館日

本館では、蔵書点検などを行うため、3月11日(土)~3月17日(金)まで休館します。ご迷惑をおかけしますが、ご協力よろしくお願いたします。

平成28年度 粗大ごみ収集日程 第4回

	日	曜日	地 区
戸河内地区	2月10日	金	戸河内土居・上本郷・下本郷・遊谷・田吹吉和郷・那須・打梨・野為・戸河内榎ヶ原川手・柴木・板ヶ谷・戸河内松原・小板梶ノ木・横川 ※那須・打梨・横川は電話予約が必要です。
	2月17日	金	長田・中央・箕角・与一野・才中得・寺領長原・猪山・平見谷・鹿籠頭 月の子・草尾・上杉・下杉・穴袋・温井 ※草尾は電話予約が必要です。
加計地区	2月24日	金	川登・穴阿・田之原・丁川・神田町・新町古市・空条・本町・東旭町・西旭町 天神町・巴町・道の口・滝本・加計土居上調子・加計山崎・見入ヶ崎・加計上原 鮎ヶ平・西調子・明ヶ谷・穂坪・高下 上堀・下堀・江河内・埵・鵜渡瀬・木坂
	3月3日	金	辻ノ河原・遅越・香草・津浪・附地・宇佐光石・坪野・来見・船場・津都見・程原久日市・横山・野影・香郷・千本・名護木昌原・穴上原・穴榎ヶ原・周川・田野原出口・五反田・穴本郷・坂根・芦杉・早木澄合・黒峠

○粗大ごみ券（1枚400円）はよく見えるところにしっかりと貼って、指定収集場所へ出してください。

今月の当番医



2月

- 11日(土) 戸河内診療所 (内科)
- 12日(日) 落合整形外科内科 (整形外科)
- 19日(日) 山根医院 (内科)
- 26日(日) 安芸太田病院 (救急サブセンター)

来月の当番医



3月

- 5日(日) 落合整形外科内科 (整形外科)
- 12日(日) 清水医院 (内科・小児科・リウマチ科)
- 19日(日) 戸河内診療所 (内科)
- 20日(月) 安芸太田病院 (救急サブセンター)
- 26日(日) 山根医院 (内科)

今月の納税等

2月

- 国民健康保険税……………第9期
 - 後期高齢者医療保険料……………第8期
 - 介護保険料……………第11期
- (納期限:2月28日)
※納期限を必ず守りましょう

し尿収集日

2月13日(月)	香草・古市・新町・神田町・空条
14日(火)	天神町・巴町・道の口
15日(水)	見入ヶ崎・加計上原・鮎ヶ平・殿賀一円
16日(木)	遅越・辻ノ河原
20日(月)	加計土居・滝本
21日(火)	鵜渡瀬・木坂・山崎・上調子
22日(水)	津浪・附地・光石
23日(木)	上殿一円
24日(金)	坪野・上久日市・下久日市・筒賀全域
27日(月)	本町・東旭町・西旭町
28日(火)	宇佐・程原・安野・修道一円
3月2日(木)	遊谷・戸河内土居・寺領一円・月の子杉の泊・穴袋・草尾・温井・猪山・平見谷
6日(月)	下本郷・田吹・横川
7日(火)	丁川・田之原・穴阿・川登・勝草
8日(水)	上本郷・吉和郷・打梨・那須
9日(木)	小板・松原・板ヶ谷・川手・柴木・梶ノ木
13日(月)	香草・古市・新町・神田町・空条
14日(火)	天神町・巴町・道の口
15日(水)	見入ヶ崎・加計上原・鮎ヶ平・殿賀一円

バスに乗ろう!



大切な公共交通をみんなて利用しましょう!

- 交通に関するお問い合わせ
企画課 ☎28-1972

2月7日は「北方領土の日」です。

北方領土問題に関する国民の理解と関心をさらに深め、北方領土返還要求運動の全国的な盛りあがりを図るために昭和56年1月の閣議了解により、毎年2月7日を「北方領土の日」としました。

毎年、北方領土の日には東京において「北方領土返還要求全国大会」が開催されます。

なお、2月7日は1855年に日露間の国境を択捉島とウルップ島の間で定めた「日露通好条約」が調印された日です。

安芸太田町は… 男性 3,089人 女性 3,553人 計6,642人 3,215世帯 2017年(平成29年)1月31日現在

新成人の門出を祝う

70人が大人の仲間入り



1月8日、川・森・文化・交流センターで安芸太田町成人式が行われ、今年該当者70人のうち、晴れ着やスーツに身を包んだ新成人53人が出席しました。

小坂町長は、「自分のことだけでなく、周りのこと、他人のことを考える大人になってください」とエールを贈りました。

また、新成人を代表して佐々木涼太さん（加計）が、謝辞を述べました。出席した新成人は、久しぶりに顔を合わせた友人と記念写真を撮ったり、談笑したり、会場は華やいだ雰囲気になりました。

そして、プロ野球解説者 大野 豊さんによる記念講演を行い、「自分を好きになり、失敗を悩むのではなく、次へ向かって考えて行動してほしい」と新成人へエールを送られました。



安芸太田町立筒賀中学校 第10回キャリア教育優良学校 文部科学大臣表彰受賞

【平成28年11月30日 文部科学省発表】



筒賀中学校が、平成28年度キャリア教育優良学校文部科学大臣表彰を受賞しました。

安芸太田町からは殿賀小学校、加計高校に続き3年連続の受賞です。

筒賀中学校では長年にわたり、地域とのつながりを大切にして地域社会に開かれた教育を進めてきました。

地域の多くの方との活動の中で、多様な生き方や価値観に出会い、感じたことを自分で考え判断し、表現することを通して「学びを生き方につなげる」取組みを行ってきました。

このように道徳教育とキャリア教育を結び付けることで、生かされていることに感謝しながら自分を活かす生徒の育成を目指しています。

地域の皆様、ありがとうございました。
これからもどうぞよろしくお願ひします!



うえじ うるは
植地 潤生ちゃん
【上殿長田】

お誕生日おめでとう
いつも可愛い笑顔を見せてね

あさい
浅井 さやかちゃん
【滝本】

さやかちゃん
お誕生日おめでとう
これからも、たくさん
笑顔を見せてね



※掲載にあたっては保護者のご了解を得ています。

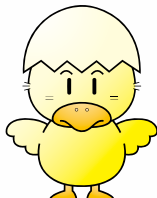

わたり あやか
渡 綾香ちゃん
【向三谷】

お誕生日おめでとう
いつも沢山の笑顔をお願い

もりわき てっしん
森脇 鉄心ちゃん
【上殿箕角】

いっぱい食べ、いっぱい遊んで
大きくなってね!

