

## 納涼加計まつり



かぐあふさこい



おども神輿



もりみんも登場

### 目次

- ②高速ブロードバンド基盤整備促進事業
- ③国の有形文化財登録、特別巡回ラジオ体操
- ④トピックス安芸太田 ⑤観光協会通信
- ⑥女性消防隊だより、水防技術習得訓練  
戦没者追悼・平和祈念式典
- ⑦地域おこし協力隊だより
- ⑧国民健康保険からのお知らせ、タクシー助成
- ⑨みんなの国民年金、  
キャリアスタートウィーク&インターンシップ
- ⑩介護保険サービス
- ⑪健康プラザ ⑫消費生活ホットライン
- ⑬国際交流だより、ひろしまクールシェアの実施  
ひろしま環境の日
- ⑭選挙特報、住宅・土地統計調査が行われます  
エソール広島大学受講生募集
- ⑮おしらせ~Information~ ⑯図書館だより
- ⑰今月の納税、当番医、し尿収集日、粗大ごみ  
月例ウォーキング
- ⑱初めてのお誕生日  
ヘルスツーリズム推進協議会通信



# 光ファイバー高速通信が やっできます

## 大容量



## インターネットは生活を豊かにするライフライン

ライフラインとは、水・電気・ガス・電話等生活をするために必要なものを運ぶ設備をいいます。かつて電話などの通信設備は、音声の伝達が主流でしたが、電話線の発達、光ファイバー（ガラスやプラスチックの細い繊維できている光を通す通信ケーブル）の実用化が進むにつれて、音声だけに留まらないさまざまな情報の伝達が可能となりました。これらの通信路は、網のように世界中に張り巡らされています。

このような光ファイバーを利用したインターネットは、今や生活を豊かにする新しいライフラインとして飛躍的な進歩を遂げ、都市と田舎の距離を埋める、重要な道具へと進化しました。

## インターネットで何ができるの？

インターネット環境があれば、以下のような通信サービス（一例）を受けることができます。自宅や企業・団体での利用はもちろんのこと、行政からの通信サービスも順次展開していく計画です。

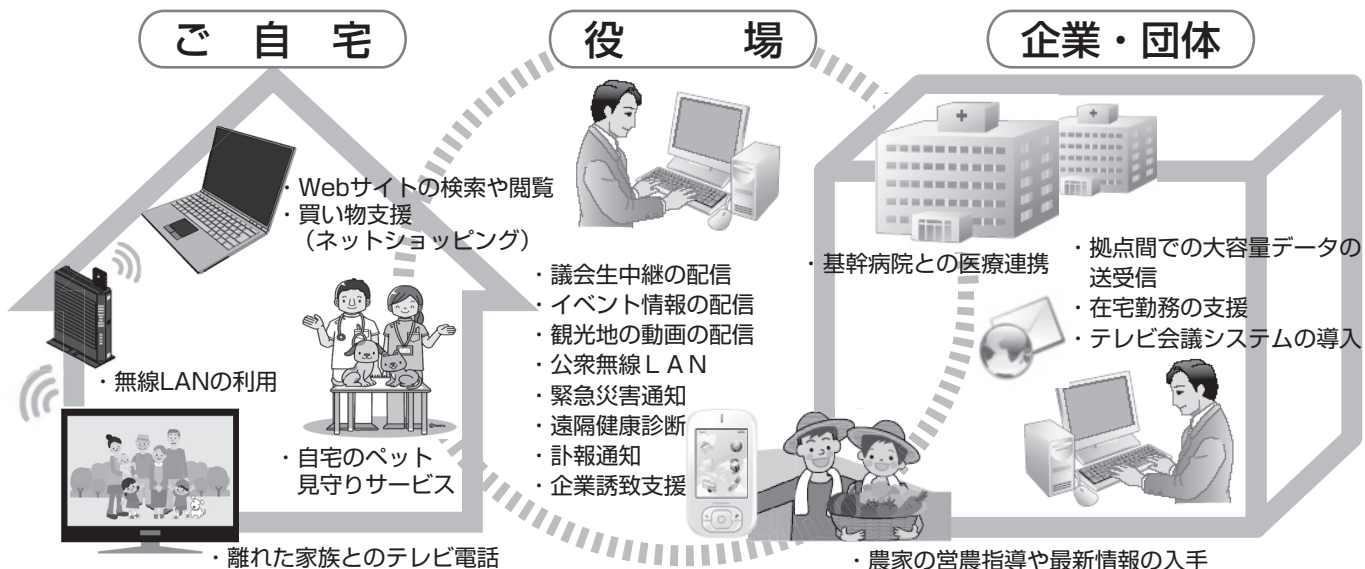

※これは一例でありすべてのサービスが直ちに受けられる訳ではありません。

## 今後の連載予定

9月号…光ファイバーの更なる利活用シーン／携帯電話・スマートフォンとの違い

10月号…住民説明会のお知らせ

11月号…住民説明会でいただいたご質問とその回答／光ファイバーお申し込みに関するお知らせ

12月号以降…光ファイバー工事状況について／光ファイバー開通前のお知らせ

●問い合わせ先／総務課 ☎28-2111

## 日新林業加計出張所（旧広島銀行加計支店） が国の登録有形文化財（文化財建造物）に 登録決定!!

平成25年7月19日、文化審議会（文化庁）での答申を受けて、日新林業加計出張所（旧広島銀行加計支店）が国の登録有形文化財になることが決まりました。

登録有形文化財（建造物）は、50年以上経過した歴史的建造物のうち、身近な建造物で地域に親しまれている建物や、時代の特色をよく表したするなど、ふたたび造ることができないかけがえのない文化を守り、地域の資産として生かすための制度です。



現在の内部のようす

この建物は、大正10年に建てられたもので、形式は土蔵造町屋、鉄格子付むしこ窓、室内は銀行らしく高い天井で、重層部の窓が天窓の役割をなしています。

昭和41年に改修されていますが、山間村落の近代化を示す建造物として高く評価されたものです。

平成22年4月28日に旧筒賀村役場庁舎（現安芸太田町役場筒賀支所）が登録されましたが、今回の日新林業加計出張所の登録により、本町で2件目となります。

## 平成25年度 特別巡回ラジオ体操・みんなの体操会

◆日時 平成25年9月29日(日)

◆場所 加計中学校グラウンド  
(雨天：加計体育館)

ラジオ体操は「いつでも・どこでも・だれでも」簡単にできる体操で健康づくりに期待できます。また、地域や職場において、子どもから大人まで幅広い年代で取り組むことで、参加者同士の交流につながり、地域のきずなづくりや円滑な職場環境づくりに期待ができます。

お知らせしているとおり、会場でのラジオ体操は1,000人での開催を目標としていますので、皆さんの参加をお待ちしています。早朝のさわやかな空気の中で体を動かし、安芸太田の元気を全国に届けましょう。

(詳細は、来月チラシなどでお知らせします。)

●問い合わせ先／生涯学習課 ☎22-1212

いよいよ  
来月開催!!

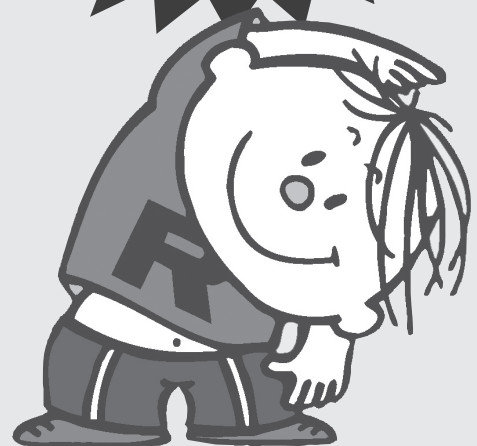



## 安芸太田町教育委員会 委員が選任されました

浅田洋子教育委員長の辞職に伴い、平成25年6月21日付けで教育委員に河野義文さん（見入ヶ崎）が選任されました。

また、新教育委員長に大江真委員（井仁）が就任されました。



こうの よしふみ  
河野 義文さん  
(見入ヶ崎)



おお え まこと  
大江 真さん  
(井仁)

## 三段峡にQRコードを 設置しました!

7月から9月の広島県の観光キャンペーンに合わせ、三段峡入口から黒淵までの間で名所看板などにQRコードを設置しました。

これは携帯電話などの端末を利用し、より詳しい解説や、ちがう季節の様子を見ることが出来ます。新たな発見を見つけにお出かけください。

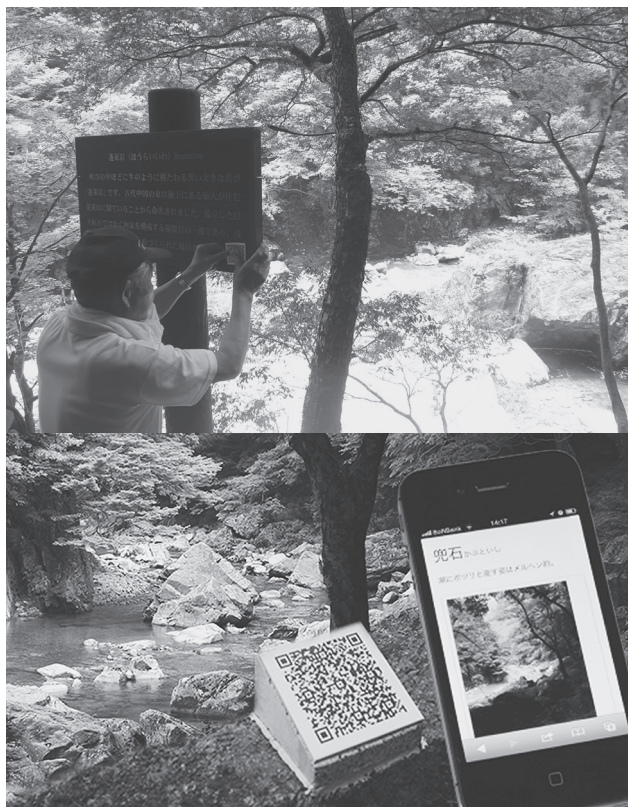

## 日本赤十字社広島県支部 創立125周年記念赤十字大会 上殿小学校5・6年生が 取り組みを発表

7月3日、広島市広島国際会議場において「日本赤十字社広島県支部創立125周年記念赤十字大会」が開催されました。

上殿小学校の5・6年生が広島県青少年赤十字加盟校の代表として、名誉副総裁高田宮妃殿下たかまどのみやや1,300人の参加者の前で山ゆり訪問などの取り組みを発表しました。

発表後、「とてもよかったですよ」と妃殿下にお声をかけていただきました。



## 全国大会出場おめでとう!!

町内のスポーツ施設、筒賀多目的スポーツ広場を練習の拠点とする、硬式少年野球チームの「広島安佐ボーイズ中学部」が「第44回日本少年野球選手権大会」の広島県予選を勝ち抜き、広島県代表として8月2日から長崎において開催される全国大会に出場します。

メンバーの中には、戸河内中学校2年生の栗栖くりす慶汰けいたさんがおられ、内野手として活躍されています。

大会での健闘を期待しています。



(栗栖慶汰さん 右から2番目)



# 安芸太田町観光協会 (tourism association) 通信 第25号

広島県山県郡安芸太田町大字上殿632番地2 (道の駅来夢とごうち内) ☎28-1800

全国の地域振興の先駆者達が広島県に、そして安芸太田町に集結!

第10回  
記念大会

全国

# ほんもの

・会員証・  
感動体験  
高まる旅  
全国ほんもの体験  
ネットワーク



## 体験フォーラム in 広島・山口

地域を元気にする原点を学ぼう!!

8 31  
[土]

全体フォーラム  
(広島市・広島県立総合体育館「武道場」)  
12:30~ 開会式

9 1  
[日]

課題別研究分科会  
in 安芸太田町

町民の皆さん、ぜひ!!  
ご参加ください!!

### 開催概要について

8月30日から9月1日の3日間、広島・山口両県で「全国ほんもの体験フォーラム」が開催されます。

本大会は、日本全国の過疎地を元気にしようと奮闘している地域の方々が年に一度集まり、意見交換や交流を促進することを目的としています。現在当町でも官民一体で積極的に推進している民泊や、体験交流などもそうです。8月31日(土)は広島市内で全体フォーラムが、9月1日(日)には当町で北は北海道、南は沖縄まで約250名の地域振興に熱い思いを持った方々が参加する分科会が開催されます。

本大会における当町への注目度は大変高く、5分科会中、圧倒的に参加者が多い状況です。是非この機会に全国各地の方々の「熱い思い」に触れていただければ幸いです。皆様のご参加をお待ちしています。

### 8月31日 全国ほんもの体験フォーラム「全体フォーラム」について

日時/平成25年8月31日(土) 10:00 道の駅出発  
※道の駅から会場まではバスにて送迎します。

帰着時間/①情報交換会参加コース 19:30 道の駅到着  
②情報交換会不参加コース 17:30 道の駅到着

訪問地/広島市 広島県立総合体育館(武道場)

対象者/①安芸太田町田舎体験推進協議会員  
(民泊部会・体験部会)  
②町内在住者

定員/先着80名様(一家庭5名以内)  
※情報交換会(懇親会)参加希望の方は上記参加費の他に別途6,000円が必要です。

参加費/1,000円(昼食代・保険代含む)  
※バス代等は当会が負担します。

内容/年に1回、全国から民泊や体験プログラムを通じ、地域振興を目指している先進地の方々が一堂に会し、意見を交換しあう大会です。今回は特に記念大会ですので、北は北海道から南は沖縄まで全国各地の成功事例が発表されます。この機会に是非ご参加ください。

### 9月1日 安芸太田町 分科会について

会場/戸河内ふれあいセンター

9 1  
[日]

- テーマ 「農山村の魅力活かし次の時代へ繋ぐ体験交流」
- サブテーマ 「山・森・田畑・川、豊かな自然と田舎の人情が交流人口拡大の資源となる」  
「農林業や農山村生活体験(民泊)で学ぶ食育・食農と食生産現場の深い理解」
- コーディネーター 田淵正人氏(滋賀県)
- パネラー 洪水敏孝氏(東京都) 高橋 充氏(長野県) 大柿兼司氏(徳島県)  
奥山沢美氏(和歌山県) 湯田弘信氏(福島県) 吉田秀政氏(安芸太田町)

9:20~12:00

※8月31日全体フォーラム及び9月1日安芸太田町分科会ともに事前申し込みが必要です。  
※参加申し込み締め切りは8月20日(火)です。

●申し込み・問い合わせ先

安芸太田町田舎体験推進協議会(事務局/商工観光課・観光協会) ☎28-1800



# 女性消防隊だより

女性の目線から、安芸太田町消防団各分団を紹介します。

No.7

先月号で加計地域（第1〜6分団）の紹介が終了しましたので、今月号は少し内容を変更して、地域のために頑張っておられる団員個人を紹介

したいと思います。紹介するのは植地秀穂分団（うゑじひでほ）です。休日など多くの人が訪れ利用している上殿の「わくわくランド」や駐車場を含む施設周辺の清掃作業を毎日欠かすことなくボランティアで行っておられます。



このことを始められたのは、これまで町外の汚れた施設を目の当たりにしてきたことから、本町の入口とも言える戸河内インター周辺施設が汚いということではせっかく町外から来てくれた人に

申し訳ないという思いと、自身が周辺施設の建設に関わったことがきっかけということでした。

4年以上続けておられる作業内容は、ゴミ拾い、草取りなど多岐にわたりますが、一番困るのが動物の糞の処理ということでした。

最初のうちは毎日ゴミ袋3袋もあったとのことですが、あえてホーキの跡を付けるなどの作業を続けていくうちに次第に少なくなったそうです。消防団の分団長という業務だけでも大変だと思いののに、さらに別のボランティア活動をされるといことは本当に素晴らしいことだと思います。私達も植地さんを見習っていききたいと思います。

来月号からは筒賀地域の分団を紹介していきます。

## 安芸太田町消防団 水防技術習得訓練を実施しました。

台風等の大雨に備えて、6月30日午前8時から見入ヶ崎スポーツ広場において、消防団班長以上を対象とする水防技術習得訓練が実施されました。

訓練実施に当たっては、広島市安佐北消防署安芸太田出張所と安芸太田町災害対策等支援協力会の協力を得て、約120名の消防団員が水防技術を習得しました。



### 住宅の新築・リフォームの計画はありませんか 広告

一級建築士が住まいのご相談に乗ります。見積りは無料です。お気軽にご相談ください。

#### その他こんな事も...

- 畦畔・農業施設
- 宅内排水工事
- 浄化槽設置工事
- 空家の管理

土木・建築設計施工  
一級建築士事務所 ISO 9001 認証取得  
**筒賀建設株式会社**  
本社/安芸太田町大字中筒賀540-2  
事務所/安芸太田町大字上殿1791-1  
☎0826-28-1877

### 戦没者追悼・平和祈念式典

戦没者の方々を追悼し、平和を願う式典です。多くの皆様のご参列をお願いします。

日時/8月15日(木) 午前9時30分から  
場所/戸河内ふれあいセンター  
〈メイプルホール〉

● 問い合わせ先/総務課 ☎28-2111



# 地域おこし協力隊 隊員だより 7



「地域おこし協力隊」は、都市部で生活する方々など地域外の人材を地域社会の新たな担い手として受け入れ、地域力の維持と強化を図る取り組みです。



上殿地区担当 福井佳奈子

アツい、あつい、暑い夏がやってきました！30℃を超える日が続き、何もしてなくても、どんどん汗が吹き出てきます。私は暑いのが苦手なので、すでにバテ気味ですが、手作りの赤シソ・梅ジュースや塩あめでお酢や塩分を上手にとりながら、この夏を乗り切っていきたいと思います！みなさんも、しっかり水分補給をして、熱中症には気をつけましょうね。

さて、最近の活動についてですが、5月、6月はNPO法人上殿未来会議（以下、上殿未来会議という。）の総会や事業報告会があったため、その資料作りや準備などに追われ、なにかとバタバタしていましたが、ようやく落ち着いてきて、ゆっくり畑の草取りをする余裕ができました。

（と言いつつ、放置してしまっていますが…）

先日、上殿中央にある、『山ゆりの里』に行ってみたところ、山ゆり（ササユリ）の球根を植えたところ以外から、たくさん芽が出ていました。これは、間伐をして山に光を入れた



山ゆりの里

ことで、元々あった球根が復活してきたのだそうです。これまでの上殿未来会議の活動の成果が、少しずつ表れてきていて、うれしくなります。

上殿未来会議では、現在、2軒の空き家の清掃及び改修が決まっており、少しずつ作業を始めているところです。

1軒目は、上殿長田にある「ミモザ館」。ここは、長い間放置されていたため、木や雑草が生い茂り、建物が半分以上隠れてしまっていました。そこで、まずは木や草を刈る作業から始めました。暑い中、作業をするのは大変でしたが、スッキリとした景観を見ると、とても気持ちがよいです。

2軒目は、上殿長田にある民家。こちらもしばらく空き家だったので、周りは草がかなり伸びていました。中は家財道具がいっぱいあるため片づけるのに少し時間がかかりそうです。今後は、少しずつこの2軒の草刈りや掃除、改修を進めていく予定です。

これらの状況は、上殿未来会議のホームページ内のブログで、随時報告していきますので、よかったらご覧になってくださいね。 <http://kamitono.net/>



ミモザ館



空き家の草刈り作業

また、7月7日には住宅展示場で上殿の定住をPRするイベントに参加し、地元新鮮野菜の販売や定住相談などを行いました。

8月10日には、「よってみんな祭やあ〜」というお祭りが、上殿〈道の駅駐車場（わくわくランド前）〉で行われます。上殿だけでなく、筒賀や加計、吉和の方からも出店されますので、みなさんぜひ遊びにきてください。



住宅展示場でのイベント



## 平成25年度高齢受給者証の更新について

### ◎新しい高齢受給者証は<sup>きいろ</sup>黄色です

70歳から74歳までの方に交付しています高齢受給者証は、8月1日付けで定期更新しています。新しい高齢受給者証は、「きいろ」です。

7月下旬に送付していますが、お手元に届いていない場合は住民生活課にご連絡ください。

また、これから70歳の誕生日を迎えられる方は、誕生月の翌月から（1日生まれの方は誕生月から）高齢受給者証の対象となります。

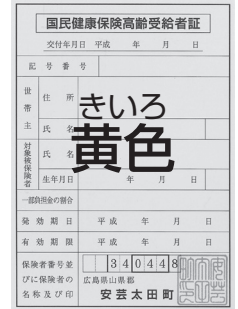

### ◎一部負担金の割合が変更となる場合があります。

前年（平成24年）の1月から12月の所得状況により、負担割合（1割または3割）を判定しています。そのため、今までの負担割合と異なる場合があります。

また、70歳から74歳の方の窓口負担割合は2割ですが、平成26年3月31日までは1割に据え置かれています。そのため、高齢受給者証の「一部負担金の割合」に欄には「2割（平成26年3月31日までは1割）」と表示しています。（ただし、現役並み所得者は3割です。）

## 特定健診の受診はお済みですか？

～受診券の有効期限は「10月31日」までです！～

特定健診は、40歳～74歳の方を対象に実施する健診です。この健診の目的は、生活習慣病の「予防」にあります。生活習慣病は、生活習慣の改善で予防・解消できます。

特定健診の受診には、すでに送付しています「受診券」が必要です。受診券の有効期限は、10月31日までとなっていますので、忘れずに受診して健康づくりに役立てましょう！

### 受診方法



① 直接、医療機関に受診の予約をしてください。

② 保険証、受診券（ピンク色の用紙）、問診票（A3の用紙）を持って予約日に受診してください。

③ 受診後、結果が通知されます。

④ 特定保健指導の対象者には、別途連絡があります。保健師による保健指導を受けて、生活習慣の改善に活用しましょう。

●問い合わせ先／本庁住民生活課 ☎28-2116 加計支所 ☎22-1111 筒賀支所 ☎32-2121

## 高齢者生活支援移動活発化事業 タクシー助成について

◎右の条件を満たす方を対象に  
**1回 500円**（月4回分）の  
**タクシー助成券**を交付しています。

- ・住居が「あなたく」の運行区域外
- ・住居がバス停から概ね400m以上離れている
- ・65歳以上で免許証を持っていない
- ・福祉有償運送の登録を行っていない



引き続き申請を受け付けています。詳細については地域づくり課までお問い合わせください。

●問い合わせ先／地域づくり課 ☎28-2112





国民年金  
マスコット  
レッサーくん

## 専業主婦(夫)の年金制度が 改正されました

平成25年7月1日から専業主婦(※)の年金制度が改正され、会社員の夫が退職した際などに年金の切り替えの手続きが遅れたり、または漏れていたため、保険料が未納となっている主婦が手続きをすることにより、年金の受け取りが可能になったり、年金額を増やすことができる場合があります。

(※) 妻がサラリーマン、夫が専業主夫の場合も同様です。

### 切り替えの手続きが2年以上遅れたことがある方は、今すぐ手続きを！

原則として、20歳から60歳までのすべての人が「年金」に加入することになっていますが、サラリーマンの夫(第2号被保険者)に扶養されている妻(専業主婦:第3号被保険者)は、保険料を納める必要はありません。ただし、夫が退職した場合や妻自身の年収が増えたときなどは、手続き(第3号被保険者から第1号被保険者への変更手続)をして、保険料を納めなくてはなりません。

この手続きが2年以上遅れたことがある方は、2年以上前の保険料を納付することができないため、保険料の「未納期間」が発生します。

このたび、専業主婦の年金制度が改正され、このような方は手続きをすることにより、「未納期間」を「受給資格期間」に算入することができるようになりました。

### 年金の減額をストップ！

手続きをすることにより、無年金や年金の減額を防ぐことができます。

また、老齢年金だけではなく、万一の時の障害年金などの受給権の確保にもつながります。

### 保険料納付で年金額アップ！

手続きをすることにより、本来はさかのぼって払うことができなかった期間の保険料を納付することができます(最大10年分)。保険料を納めることにより、年金額が増えます。

※平成27年4月から保険料の納付ができるようになります。手続きをされた方に、平成27年4月に向けて保険料納付のご案内を郵送する予定です。

◎詳しくは、国民年金保険料専用ダイヤル

**0570-011-050**

または年金事務所へお問い合わせください。

#### 年金についてもっと知りたいときは…

- 広島西年金事務所 ☎082-232-4171
- 本庁住民生活課 ☎28-2116
- 加計支所 ☎22-1111
- 筒賀支所 ☎32-2121



## キャリア・スタート・ウィーク&インターンシップ

～中学生・高校生職場体験学習実施～

期間 / 8月19日(月)～8月23日(金)

町内の中学2年生が町内事業所で職場体験学習に参加します。今年も、加計高校2年生も3日間一緒に参加します。見かけられましたら、温かい励ましの声をお願いします。





# 介護保険サービスを利用するための手続きについて

介護保険制度は、40歳以上の皆さんが加入者（被保険者）となって保険料を納め、介護が必要となったとき、サービスを利用できる仕組みとなっています。

介護保険のサービスを利用するときは、「要介護認定」の手続きが必要となります。



## 要介護認定の流れ

### 申請

要介護認定の新規申請、更新や変更の手続きをされる方は役場の窓口で申請します。



### 認定調査

町の担当者等が本人と家族に対して聴取り調査を行います。



### 一次判定

調査結果をコンピューターで分析して判定します。

### 主治医意見書

医師の専門的見地から、介護の必要度に対する意見を記載します。



### 二次判定

一次判定をもとに、調査票や主治医の意見書などで、総合的に判断します。



○要介護1～5と認定されると、介護サービスを利用することができます。

サービスを利用するためには、ケアプラン（サービス利用計画書）を作成することが必要となります。

○介護保険施設への入所を希望される場合は、入所を希望する施設へ直接申し込みます。

○要支援1・2と認定された人は、介護予防サービスを利用することができます。

○非該当と認定された人は、町が行う地域支援事業の中の介護予防事業を利用することができます。

○要介護認定については、福祉課にお問い合わせください。〈問い合わせ先 ☎25-0250〉

○介護予防、地域支援事業のサービスをご利用の方は、地域包括支援センター（保健・医療・福祉統括センター内）にお問い合わせください。〈問い合わせ先 ☎22-2031〉

## 介護保険サービス・事業

要介護1～5と認定された人は

### 介護サービス

介護保険の介護サービスが利用できます。

在宅サービス

施設サービス



要支援1・2と認定された人は

### 介護予防サービス

心身の機能の維持・改善のために、介護保険の介護予防サービスが利用できます。



非該当となった人は

### 介護予防事業

介護や支援が必要になるおそれのある人に、介護予防事業が利用できます。



●問い合わせ先／福祉課 ☎25-0250



# 第7回 安芸太田ウォーキング大会の深入山

健康  
PLAZA

## もみじウォーク

今年も「健康なまちづくり」をめざし、全国に発信する安芸太田ウォーキング大会in 深入山を開催します。参加された方々が楽しい一日を過ごし、これを機会に安芸太田町の良いところがPRできる大会となるよう、皆様のご協力をよろしくお願い致します。町外からもたくさん参加されます。一人でも多くの方の参加をお待ちしています。

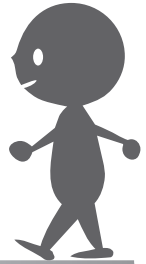

- 日 時／平成25年 **10月13日(日)** 午前8時から午後4時まで
- 場 所／深入山周辺 (深入山グリーンシャワー多目的広場)
- コース／2kmコース、10kmコース、20kmコース、30kmコース  
ミニトレッキングコース
- 参加費／大人…1,500円・小中学生…1,000円 (小学生以下保護者同伴)  
団体割引 (20名以上、ただし幼児は無料ですが人数に加算します)  
大人…1,300円・小中学生…800円

### 申込方法

役場本庁、各支所、町内郵便局、農協等にウォーキング大会のパンフレットがあります。パンフレットの中の払込取扱票(兼申込書)に記入の上、郵便局で参加費を払い込みください。今年度も、申し込み事務を近畿日本ツーリストに委託しています。そのため、振込先・問い合わせ先が、近畿日本ツーリストになっています。

- ◎問い合わせ先／(株)近畿日本ツーリスト中国四国 広島支店 ☎082-502-0909
- ◎申込締切：9月30日(月)

### がんす横丁出店者募集!!

安芸太田ウォーキング大会実行委員会では、ウォーキング大会を盛り上げていただくため、がんす横丁の出店者を募集します。詳しくは実行委員会へお問い合わせください。

- 問い合わせ先  
安芸太田ウォーキング大会実行委員会  
事務局／健康安芸太田21推進委員会  
(健康づくり課内) ☎25-0931



### 食中毒が心配な季節です。

8月は  
広島県食中毒予防月間

食中毒予防の3原則！食中毒菌を、

- 「付けない」…食材や手はもちろん、肉や魚を扱ったまな板や包丁もこまめに洗いましょう。
- 「増やさない」…調理したらすぐ食べ、保存する場合は冷ましてから冷蔵庫へ入れましょう。
- 「やっつける」…肉は中心部まで十分加熱しましょう。

- 問い合わせ先／住民生活課 ☎28-2116

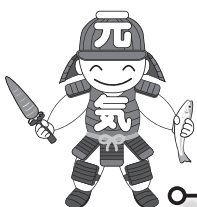



まだまだ被害は広がっています! 皆さんも気をつけて!

# 「送りつけ商法被害」の 無料相談会が開催されます!!

- ◆開催日時／平成25年  
**8月9日(金)・10日(土)**  
午前10時～午後4時
- ◆会場／**広島弁護士会館3階**  
(広島市中区上八丁堀2-66)
- ◆相談専用ダイヤル／☎082-502-4166
- ◆相談料／無料

◎相談の事前予約はいりませんので、相談会当日に会場に行かれるか、電話でご相談ください。

◇被害が増加している送りつけ商法に対して、代金を支払ってしまったなどの被害に対応するため、広島弁護士会は「送りつけ商法被害対策弁護団」を結成されました。



●相談会問い合わせ先／送りつけ商法被害対策弁護団事務局 ☎082-223-2900

## 送りつけ商法をご存じですか?

- 送りつけ商法とは、申し込んだ覚えのない健康食品等の商品を勝手に送りつける商法です。主に高齢者の方をねらった悪質な商法です。
- 申し込んでいない商品が突然、代金引換で送られてくる、現金書留封筒が同封されて送られてくるなどの方法です。
- 商品の代金も2万円以内などの取り扱いしやすい金額が多くなっています。
- 家族が頼んだのかも…と勘違いして代金を支払ったり、相手の傲慢な態度に怖くなって支払いをしてしまうという被害が全国的に増えています。
- 自宅に送りつけられても買い取る必要はありません。

もし、被害にあった、おかしいなと思ったら、できるだけ早い相談を!

一人で悩まず、まず相談! 気軽にご相談ください!



安芸太田町消費生活相談所 産業振興課 (役場本庁東館1階) ☎28-1973 (直通)  
広島県生活センター (県庁) ☎082-223-6111





### 暑くありません!皆さん、熱中症にご注意ください。

イギリスでは、このような暑さは珍しいです。夏は、平均温度は20度で、25度に達することもよくありますが、地域によって少し違います。

晴れた日に、夏の飲み物や食べ物を作って庭でバーベキューをする人が多いです。それで、とても人気がある「イートンメス」という夏のデザートを紹介したいと思います。とても作りやすいですから、皆さんも作ってみてください。



材料は、焼メレンゲ・生クリーム・イチゴ・砂糖です。最初に、ボウルで生クリームを泡立てます。柔らかくなったら、焼メレンゲを潰して、イチゴを半分、または四半分に切り、砂糖と一緒に全部を泡立てたクリームに入れます。よく混ぜます。これで、イートンメスの完成です!甘くておいしいと思いますよ。

夏を楽しんでください!

イートンメス

## ひろしまクールシェアの実施について

クールシェアとは...

- 電力需要が最大となる平日の昼間の時間帯に、家庭のエアコンなどを消して、県・市町の施設や商業施設などの涼しい場所に出かけて過ごす、ピークカット対策の取り組みです。

ひろしまクールシェア実施期間

7月22日～9月20日の平日  
13時～16時

※クールシェアに参加される際には、熱中症にご注意ください。

	内 容
県・市町施設で クールシェア	<p>実施期間中に、美術館や図書館など対象施設で、スタンプカードにスタンプ(1日1回まで)を押して、10回分のスタンプが貯まった方の中から、抽選でプレゼントを贈呈します。</p> <p>★スタンプカードは対象施設にあります。</p> <p>★スタンプは、クールシェア参加者がスタンプカードに押印し、10個目のスタンプを押印した施設でカードを提出してください。</p> <p>★対象施設の開館時間や休館日は、直接、施設にお問い合わせください。</p> <p>★対象施設 <a href="http://www.pref.hiroshima.lg.jp/site/eco/hiroshimakurushea.html">http://www.pref.hiroshima.lg.jp/site/eco/hiroshimakurushea.html</a> (安芸太田町の施設) 安芸太田町立図書館、安芸太田町立図書館戸河内分室 安芸太田町立図書館筒賀分室</p>
街中 クールシェア	<p>実施期間中、「街中(まちなか)クールシェア」協力店では、タイムサービスや割引券の配布など、お得なサービスを実施しています。ご利用ください。</p> <p>★「街中(まちなか)クールシェア!」協力店 <a href="http://www.pref.hiroshima.lg.jp/uploaded/attachment/101431.pdf">http://www.pref.hiroshima.lg.jp/uploaded/attachment/101431.pdf</a></p> <p>※町内では、観光協会が主催し「涼活&amp;涼食」キャンペーンを展開中です。</p>

## ひろしま環境の日

9月7日(土)  
のテーマは...

広島県では、毎月第一土曜日を「ひろしま環境の日」と定め、その日にみんなで取り組む内容を環境月間行事と連動して今年の5月から、一斉行動として広く呼びかけています。

まずは、できることから!! みんなでエコな活動を率先して実践していきましょう。

### 「やってみよう省エネ生活! ~こまめに水を止めよう~」

●問い合わせ先/住民生活課 ☎28-2116





# 広島県県知事選挙

## 投票日決定!

投開票日

# 平成25年11月10日(日)

町内24か所で投票が行われます。

## 住宅・土地統計調査が行われます。 調査にご協力をお願いいたします!



平成25年10月1日を期日として、日本全国で住宅・土地統計調査が実施されます。

### ★住宅・土地統計調査とは？

- 「統計法」(国の統計に関する基本的な法律に基づいた基幹統計調査です。
- 住生活に関するさまざまな施策のための基礎資料を得ることを目的としています。
- 昭和23年以来5年ごとに行われており、今回が14回目になります。
- 全国で約350万世帯を抽出して行う大規模な統計調査です。

◎調査の対象となる世帯には、9月下旬ごろ、調査員が訪問して調査票を配布いたしますので、その際にはご協力をお願いします。

◎今回、調査の対象とならなかった世帯には調査票は配布されません。

総務省統計局ホームページ  
<http://www.stat.go.jp/>

総務省統計局

検索

●問い合わせ／総務課 ☎28-2111

## エソールひろしま大学 受講生募集について

— 学習テーマ —

### あなたもわたしも100まで 人生100年を共に生きる五訓

超高齢化社会、生涯未婚率の上昇、**コース**  
共働き世帯の上昇、若年層の就職難など社会状況は刻々と変化しています。

「今後どんな生活になるの?」「私はどう生きていったらいいの?」こんな不安を抱えているあなたに、ぜひともオススメしたいこの五訓。予測不可能な将来を乗り越っていくコツを学べます。

●申込・問い合わせ

公益財団法人広島県男女共同参画財団 ☎082-242-5262 FAX082-240-5441

### 《募集概要》

- 開講期間／平成25年10月～12月(計6回)
- 開講場所／エソール広島  
(広島市中区富士見町11-6)
- 開講日時／原則月2回土曜日開講  
13:00～15:30
- 対象／県内在住または通勤の方  
(性別・年齢は問いません)
- 定員／25人  
※定員を超えた場合には、抽選とさせていただきます。
- 応募締切／平成25年9月17日(火)
- 受講料／3,000円
- 託児／無料  
※1歳～就学前までの幼児が対象です。
- 申込方法／申込書に必要事項を記入の上、郵送またはFAXによりお申し込みください。





# お知らせ

## Information

### 身体障害者相談員・知的障害者相談員の紹介

心身に障がいのある方または、その保護者の方などからの相談に応じ、必要な指導や助言等を行う、身体障害者相談員と知的障害者相談員を紹介いたします。

お気軽にご相談ください。

### 【身体障害者相談員】

栗原健治さん  
(柴木)

亀井悌二さん  
(筒賀本郷)

水口照子さん  
(香草)

### 【知的障害者相談員】

鈴木公二さん  
(巴町)

●問い合わせ先  
福祉課

☎0822-2551-0210

### 平成25年度 特定計量器の定期検査

特定計量器(はかり)は、県知事が行う定期検査を受けることが計量法で義務付けられています。

計量器を取引・証明に使用する方は、必ず検査を受けてください。検査の対象は、商店や事業所で行う引きや証明用(農業・漁業用も含む)に使用している「非自動はかり、分銅・おもり」です。

#### ◆日程

9月3日 13時～16時  
役場筒賀支所

9月4日 9時～16時

川・森・文化・交流センター

9月5日 9時～12時

役場本庁東館

検査手数料、指定定期検査に関することや、大型計量器で持ち運びができない場合の所在場所検査については、次にお問い合わせください。

### ●問い合わせ先

広島県商工労働局産業政策課  
☎0822-513-3335

### ●(社)広島県計量協会

☎0822-2551-7386  
商工観光課

☎28-1961

### 平成25年度自衛官募集

募集種目	資格	受付期間 (締切日必着)	試験期間
一般曹候補生	18歳以上 27歳未満 の者	8月1日～ 9月6日	1次 9月16・17日 2次 10月5日～11日
自衛官 候補生		年間を通じて 行っています。	受付時にお知らせし ます。
		8月1日～ 9月6日	9月22日～26日 ※いずれか1日を指定します。

※ 詳細については、左記までお問い合わせください。

### ●問い合わせ先

可部募集案内所

☎0822-815-3080

### 海上自衛隊岩国航空基地 イベント情報

#### ●ふれあいコンサート

◇日時  
平成25年9月14日(土)

◇場所  
シンフォニア岩国

◇内容  
海上自衛隊呉音楽隊によるコンサート  
(入場券が必要)

◇日時  
平成25年9月15日(日)

#### ●岩国航空基地祭(一般開放)

◇日時  
平成25年9月15日(日)

◇場所  
海上自衛隊岩国航空基地

#### ◇内容

航空機の体験搭乗  
(塔乗券が必要)

展示飛行航空機の展示

シミュレーター体験 等

※入場券、塔乗券の申し込み

や詳細については、ホームページで確認してください。

<http://www.mod.go.jp/msdf/iwakuni/>

または「海上自衛隊岩国航空基地」で検索

#### ●問い合わせ先

海上自衛隊岩国航空基地広報室  
☎08227-222-3181  
(内線 6232)

## 第8回 ファミリーコンサート

★コーラスおたまじゃくし (安芸太田町) **入場無料**

★マンドリンアンサンブル ミナーガ (広島市佐伯区)

ジョイントコンサートは今年で8回目を迎えます。わかりやすく、心あたたまるコンサートです。皆さん、お誘い合わせてぜひご来場ください。

【日時】 **9月1日(日)**  
午後1時30分～3時30分  
(開場/午後1時)

【場所】 **川・森・文化・交流センター**

【曲目】 小さな世界 時代劇メドレー  
北の国から 川の流れるように 他

●後援 安芸太田町教育委員会

# 図書館 だより



やあ!やまピーだよ♪  
来月の7日は「全国訪問おはなし隊」が、川・森・文化・交流センターにやってくるよ! キャラバンカーの見学や楽しいおはなし会があるから、楽しみにまってね♪

**本館** 川・森・文化・交流センター内  
2階 ☎22-1213  
**筒賀分室** 筒賀ふれあいプラザ内  
☎32-2601  
**戸河内分室** 地域支援センター内  
☎28-1966

## 読んでミシイ新刊案内

新しい図書館の仲間をちょっとだけ紹介するよ!

- 本館**
- 『シノダ課長のごはん絵日記』
  - 『レーン (ランナー3)』
  - 『ゆうれい猫と魔法の呪い』
  - 『ぼくはきょうりゅうハコデゴザルス』
- 戸河内分室**
- 『MOCO'SキッチンOTSUMAMI』
  - 『明日になったら (一年四組の窓から)』
  - 『トランプおじさんと家出てきたコブタ』
  - 『冒険! 発見! 大迷路 悪夢の迷宮』
- 筒賀分室**
- 『オタフクソースで作ろう! クレヨンしんちゃんメチャうまっ!! B級グルメレシピ』
  - 『紙の王国のキララ』
  - 『なんだかへんなのね』



## 夏休み工作教室

日時/8月23日(金) 9:00~

場所/川・森・文化・交流センター  
2階 せせらぎ美術館

工作内容 ★ペットボトルカー  
★しかけカード  
★砂絵をかこう!



◎たくさんのご参加お待ちしております。

★移動図書館やまびこ号運行日

8月6日(火)・8日(木)・9日(金)

★本館月末休館日 8月30日(金)

## ♪川・森・文化・交流センターに 『全国訪問おはなし隊』がやってきます♪

1か月ごとに全国の都道府県をまわっているおはなし隊が9月に広島県にやってきます。  
9月7日(土)は川・森・文化・交流センターに決定しました。

- 日時 9月7日(土)  
10:00~12:00(予定)
- 場所 川・森・文化・交流センター
- 主催 講談社
- 日程 10:00~10:30  
キャラバン車内見学など  
10:30~10:35  
乳幼児図書室へ移動  
10:35~11:05  
読み聞かせ



◎「図書館ブログ」

アドレス <http://akiotatoshokan.blog.fc2.com>

携帯電話版  
ホームページ  
QRコード





平成25年度 粗大ごみ収集日程 第2回

	日	曜日	地 区
筒賀地区	8月9日	金	坂原・布原・大井・小原・萩原・数舟・筒賀本郷市・三谷・八幡原・小屋原・天神原・山ノ廻 筒賀山崎・筒賀松原・正地・井仁・中ノ原・田ノ尻・砂ヶ瀬・向光石・吉ヶ瀬
	8月23日	金	戸河内土居・上本郷・下本郷・下田吹・上田吹 吉和郷・那須・打梨・野為・戸河内楳ヶ原・川手 柴木・板ヶ谷・戸河内松原・小坂・梶ノ木・遊谷 横川 ※那須・打梨・横川は電話予約が必要です。
戸河内地区	8月30日	金	長田・中央・箕角・与一野・才中得・寺領・長原 猪山・平見谷・鹿龍頭
	9月6日	金	月の子・草尾・上杉・下杉・穴袋・温井 ※草尾は電話予約が必要です。
加計地区	9月13日	金	川登・穴阿・田之原・丁川・神田町・新町・古市 空条・本町・東旭町・西旭町・天神町・巴町 道の口・滝本・加計土居・上調子・加計山崎 見入ヶ崎・加計上原・鮎ヶ平・西調子・明ヶ谷 穂坪・高下・上堀・下堀・江河内・埜・鶺渡瀬 木坂
	9月13日	金	辻ノ河原・遅越・香草・津浪・附地・光石・坪野 来見・船場・津都見・程原・宇佐・上久日市 下久日市・横山・野影・香郷・千本・名護木 昌原・穴上原・楳ヶ原・周川・上田野原 下田野原・出口・五反田・安野本郷・坂根・芦杉 早木・澄合・黒峠

- 粗大ごみ券（1枚 400円）はよく見えるところにしっかり貼って、指定収集場所へ出してください。
- 粗大ごみはポックルくろだおクリーンセンターに直接持ち込むことができます。  
毎週月曜～金曜（土・日・祝日を除く）午前9時～12時、午後1時～4時30分 ※時間外の受付はしません。
- 問い合わせ先  
ポックルくろだおクリーンセンター ☎23-1120

第87回月例ウォーキング

- 開催日 / 8月25日(日)
- 集合場所 / 殿賀小学校
- 受付 / 8:00～ 出発 / 8:30
- コース / 4km、5.5km
- 参加費 / 100円

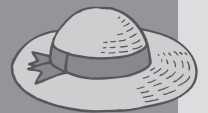
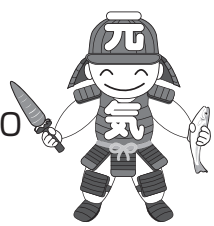

編集後記

7月には、各地で記録的なゲリラ豪雨が発生しました。被害に遭われた方々に心からお見舞い申し上げます。安芸太田町でも過去、多くの集中豪雨があり、犠牲者も出ています。大雨等に備え、避難用品の準備や避難経路の確認等、日頃から心がけておきたいものです。

今月の納税等 8月

税に関する  
習字コンクール  
入選作品

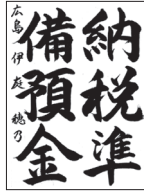

- 町県民税……………第2期
- 国民健康保険税……………第3期
- 後期高齢者医療保険料……………第2期
- 介護保険料……………第5期  
(納期限: 9月2日)  
※ 納期限を必ず守りましょう

今月の当番医 8月

- 11日(日) 清水医院 (内科・小児科・リウマチ科)
- 18日(日) 落合整形外科内科 (整形外科)
- 25日(日) 安芸太田病院 (救急サブセンター)

来月の当番医 9月

- 1日(日) 安芸太田戸河内診療所 (内科)
- 8日(日) 安芸太田病院 (救急サブセンター)
- 15日(日) 清水医院 (内科・小児科・リウマチ科)
- 16日(月) 安芸太田病院 (救急サブセンター)
- 22日(日) 落合整形外科内科 (整形外科)
- 23日(月) 安芸太田病院 (救急サブセンター)
- 29日(日) 安芸太田病院 (救急サブセンター)

し尿収集日

8月12日(月)	小坂・松原・板ヶ谷・川手・柴木・梶ノ木
13日(火)	見入ヶ崎・加計上原・鮎ヶ平・殿賀一円
19日(月)	天神町・巴町・道の口
21日(水)	遅越・辻ノ河原
22日(木)	鶺渡瀬・木坂・加計山崎・上調子
23日(金)	加計土居・滝本
26日(月)	津浪・附地・光石
27日(火)	上殿一円
28日(水)	坪野・上久日市・下久日市・筒賀全域
29日(木)	本町・東旭町・西旭町
30日(金)	宇佐・程原・安野・修道一円
9月2日(月)	遊谷・戸河内土居・寺領一円・月の子 杉の泊・穴袋・草尾・温井・猪山・平見谷
4日(水)	下本郷・田吹・横川
5日(木)	丁川・田之原・穴阿・川登・勝草
6日(金)	上本郷・吉和郷・打梨・那須
9日(月)	香草・古市・新町・神田町・空条
10日(火)	小坂・松原・板ヶ谷・川手・柴木・梶ノ木
12日(木)	見入ヶ崎・加計上原・鮎ヶ平・殿賀一円
13日(金)	天神町・巴町・道の口

安芸太田町は… 男性 3,338人 女性 3,855人 計 7,193人 3,347世帯 2013年(平成25年)7月31日現在

# 初めての誕生日

満1歳の誕生日  
おめでとうございます。



もりもと ゆい  
**森本 結衣**ちゃん  
【滝本】

父さんと母さんに毎日笑顔と  
幸せをくれてありがとう。  
あくあく元気で優しい子に育ってね。



よしむら かりん  
**吉村 珈凜**ちゃん  
【津浪】

がいんちゃん、元気に育ってね



もりわき あこ  
**森脇 愛心**ちゃん  
【箕角下組】

あこちゃん1歳おめでとう!!  
お姉ちゃんと仲良く、元気に  
あくあく大きくなっね。



※掲載にあたっては  
保護者のご了解を  
得ています。

## 安芸太田町ヘルスツーリズム推進協議会通信



# やあ、森の妖精 もりみんです。

まちが、勤めている森林セラピーのイメージキャラクターとして、  
ひろしま駅前や、マツダスタジアムへ行って、森林セラピーの魅力を  
をPRしてきたよ。

もう、町内の夏祭りにも参加したけど、気づいてくれたかな？  
これからも、森林セラピーや、安芸太田町の魅力を、いろいろな場  
所でPRするから、見かけたらやさしく声をかけてね。

### 今後の活動予定

- 9月15日(日) 第4回安芸太田しわいマラソン
- 10月13日(日) 第7回もみじウォーク

※その他イベントなどで、写真撮影会も開催しますので、  
日程はホームページ「もりみんの森」をご覧ください。



### もりみんの活動内容



マツダスタジアムで宣伝活動



広島駅前での destination キャンペーンに参加

●問い合わせ先／安芸太田町ヘルスツーリズム推進協議会 (安芸太田町商工観光課)  
☎28-1961 FAX28-1843 E-mail:kanko@akiota.jp