



平成25年度 JENESYS2.0  
韓国青年訪日研修団受入れ事業

(6ページに関連記事があります。)

目次

- ②安芸太田町学校適正配置計画
- ④高速道路ローバント基礎整備促進事業
- ⑤特別巡回ラジオ体操
- ⑥観光協会通信
- ⑦ヘルスツーリズム△推進協議会通信
- ⑧トピックス安芸太田
- ⑩地域おこし協力隊だより
- ⑫ペットは正しく飼いましょう
- ⑬安芸太田病院新本館建設事業
- ⑭安芸太田しわいワラソン
- ⑮女性消防隊だより
- ⑯国民健康保険からのお知らせ
- ⑰みんなの国民年金
- ⑱介護保険
- ⑲健康プログラム
- ⑳浄化槽の日
- ㉑特別 警報の運用開始、防災
- ㉒消費生活ホットライン
- ㉓カルチャー教室生徒募集
- ㉔おしらせ~information~
- ㉕国際交流だより、人権あしん相談強化週間
- ㉖図書館だより
- ㉗今月の納税、当番医、し尿収集日、廃家電
- 龍姫湖まつり出店者募集、月例ウオーキング
- ㉘初めての誕生日、今年度100歳を迎えられる方々

# 新たな学びに向けて

## 安芸太田町学校適正配置計画

### 学校適正配置懇話会報告①



● 現状の少人数のまま※K・T授業のような学校間の交流授業でよいのでは。

※K授業：加計中校区小学校合同授業、T授業：簡賀・戸河内中校区小学校合同授業

● 統合に対する子ども不安をなくするための事前交流などをしてほしい。

● 通学と教育が充実すれば統合に賛成。

● 統合後の放課後子ども教室はどうなるのか。



### 学校の位置と時期

● 具体的な統合場所を早く決めてほしい。意見が出しにくい。

● 小学校は地域に残してほしい。地域からなくなると自然減が起きさびれはしないか。

● 統合場所が遠距離になると、子どもも体力面が不安。急な対応（急病の迎えなど）ができない。

● 財政的に厳しいのであれば、既存の施設を使ってほしい。

● 中学校1校体制となったときの不登校生徒のフォローを考えてほしい。

### 開催状況

◇開催時期 平成25年1月～4月

◇説明対象 学校PTA 自治振興会

◇開催会場 町内19会場

◇出席人数 354人

懇話会出席者の意見や質問の概要は次のとおりです。

### 教育内容

● 子どもを中心に考えてほしい。少人数では競い合うことが少なく仲が良かったが、高校や社会に出た時にくじけてしまわないか心配。

● 統合先に統合前の先生も一緒に行ってもらえるような配慮を。

● 安芸太田町の教育の目玉があれば、町に若い人が帰ってもらえると思う。

● 中学校のクラブ選択肢の幅や文化部設置も考えてほしい。

安芸太田町は、過疎・少子化による児童生徒の減少、学校施設の耐震化という大きな課題解決の方向性を示すとともに、町の教育目標（地球・世界規模の視野を持ち、世界や地域に貢献する人づくりをめざす）を推進するうえで抜本的な学校適正配置計画の策定を図る必要があります。

これらの課題解決に向け、今年の1月から4月にかけて、町内のPTAや地域を回り、行政だけでなく、町民の皆さんの意見も反映した「安芸太田町学校適正配置基本方針」策定のための懇話会を開催しました。

今月号では、その懇話会で出された意見を報告します。



K授業のようす



T授業のようす



平成24年度立志式（町内中学2年生）



陸上記録会（町内5・6年生）

### 学校施設

- 中学校は生徒や保護者の負担を考えると、経過措置をせずに最終目標にした方がいい。
- 中学校1校体制は反対。
- 統合年度が示されていないが、統合時期を明確にしてほしい。
- 経過措置でいる学校の期間があまりにも短く、新しい学校になつてすぐ統合、閉校になるかと心配。
- 経過措置は子どもは困惑するが、地域にとつてはありがたい。
- 新設するのであれば、通いやすく防災の拠点になる所を考えてほしい。

### 通学方法

- 学校施設の耐震は早くやるべき。
- 学校施設にはお金をかけて充実した施設に。
- 建物の改修費用と新築費用を比較してみたい。
- 耐震のない廃校となった学校はどうするか。
- 耐震化の完了時期はいつか。
- 遠い所のスクールバス所要時間はどうか。
- クラブ活動に対応したスクールバスの運行を。（朝・夕）

### 学校給食

- 民間委託となったときに鍋給食等、今の良さがなくなるのではと心配。
- 共同調理場になることは不安だったが、今ではよい給食を提供してもらっていると感じる。
- 学校給食の民間委託は反対。
- 中学校2校体制の場合、殿賀小の中学校の学区と学校選択自由化における保護者負担はどうなるか。
- 子どもの安全対策（夕暮れ時や危険箇所等）や体力に見合ったスクールバスの運行を。



### 懇話会の開催

- 定期的な懇話会の実施を。
- 保護者・地域が遠慮なく意見を出しやすい設定を。
- 統合された地域や保護者の声を聞きたい。
- 子どもの意見や未就学児の保護者の意見を取り入れてほしい。
- 資料の事前配布等の工夫を。

### その他

- 人が多く集まり、戻ってくれるような町づくりの取組を。
- 学校II地域で考えていたら、子どもを束縛してしまう。
- 教育という枠組みだけで適正配置というが、地域振興を考えてほしい。

以上が懇話会で出された意見の概要です。

今年度中には、みなさんからの意見をもとに「安芸太田町学校適正配置基本方針」を策定し、再度PTAや地域へ説明会を開催してご意見をいただきます。

来月号では

①安芸太田町学校適正配置懇話会からの考察

②安芸太田町学校適正配置基本方針の策定に向けてを掲載します。

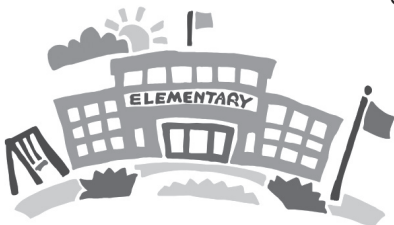

# 光ファイバー高速通信が やっできます

**大容量**



## インターネットはモバイル端末で十分？ ～Wi-Fi（ワイファイ）を有効活用しよう♪～



携帯電話やスマートフォンに代表される「モバイル端末」は、ここ数年で飛躍的な速度向上を遂げてきました。パソコンと比べて手軽で持ち運びが便利のため、「インターネットの利用はモバイル端末で十分」とお考えの方も多いのではないのでしょうか。

前回紹介した光ファイバー（固定回線）との主な特徴を比較してみると（下表参照）、エリア・利便性においてはモバイル回線に劣る反面、通信量に関わらず定額料金で利用できたり、安定した高速通信を実現できるなどといった強みがあります。

	モバイル端末	光ファイバー（固定回線）
エリア・利便性	◎ 3G・LTEの電波が受信できる場所なら屋内でも屋外でもOK	△ 自宅・オフィス等限られた場所
サービス	◎ 多様なサービス・情報収集が可能	◎ 多様なサービス・情報収集が可能
利用料金	△ 一定の通信量を超えると段階的に料金が加算	◎ 通信量に関わらず定額制
通信速度	△ 約7～112.5Mbps ※3G・LTEの場合	◎ 約100Mbps～1Gbps

インターネットを快適に利用するために、やはり速さはポイント。そこが無線LAN技術を駆使した『Wi-Fi（ワイファイ）』の利点です。3Gネットワークの最大10倍程度高速な通信を実現できます。

また、使い方によっては料金面のメリットも見逃せません。例えば、自宅でWi-Fiを始める場合、すでにインターネット接続環境が整っていれば、Wi-Fiで通信を行ったことによる追加料金は一切不要です。

Wi-Fiが使える場所に移動するだけで自動切り替えされますので、自宅・オフィスなどでモバイル端末をWi-Fiに接続すれば、今まで以上に快適にインターネットを楽しむことができます。

Wi-Fiが使える場所に移動するだけで自動切り替え

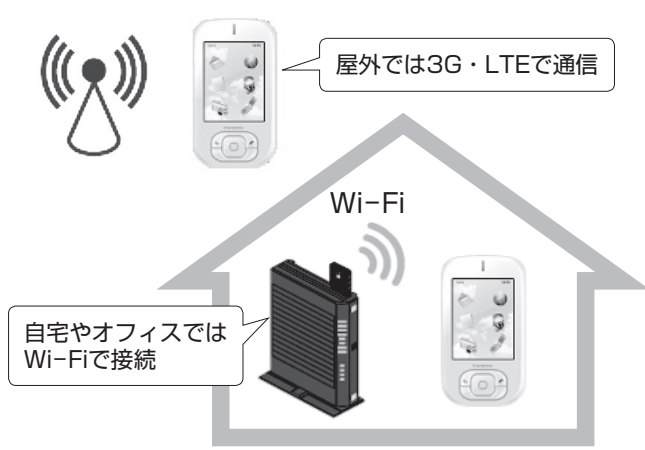

# 平成25年度 特別巡回ラジオ体操 みんなの体操会

いよいよ  
開催!!

◆開催日／平成25年9月29日(日)

◆開催時間／午前5時30分 開場  
午前6時 開会式  
午前6時10分～午前6時30分  
出演者紹介、リハーサル  
午前6時30分～午前6時40分  
ラジオ体操 (NHKラジオ生放送)  
午前6時40分 閉会式  
午前6時50分～午前7時30分  
ラジオ体操のポイントレッスン (希望者のみ)

◆場 所 **加計中学校グラウンド**

※雨天の場合…加計体育館 (入場制限をすることがあります。予めご了承ください。)

◆申し込み／事前申し込みは不要です。体操のできる服装でお越しください。  
また、当日は、午前6時までに直接会場に集合してください。

◆参加費／無料

◆持ち物／室内履き (雨天の場合のみ)

◆出演／体操指導…岡本美佳 ピアノ演奏…幅しげみ  
アシスタント…有賀暁子、清水沙希

◆駐車場／当日は、午前5時から次の場所が臨時駐車場として利用できます。

●川・森・文化・交流センター駐車場 ●加計体育館前

※加計中学校駐車場は利用できません。

(ただし、雨天の場合は駐車場・グラウンドが利用できます。)

※なお、駐車場に限りがありますので、できるだけ乗り合わせてお越しください。  
(会場付近での違法駐車はご遠慮ください。)

◇主催：株式会社かんぼ生命保険、NHK、NPO法人全国ラジオ体操連盟

◇共催：安芸太田町、安芸太田町教育委員会

◇後援：安芸太田町体育協会、安芸太田町スポーツ推進委員協議会

◇協力：日本郵便株式会社

◇主管：株式会社かんぼ生命保険広島支店、NHK広島放送局、広島県ラジオ体操連盟



## 会場周辺にお住まいの皆さんへ

「特別巡回ラジオ体操・みんなの体操会」では、当日午前4時ごろから会場準備やリハーサルを行うため、ナイター照明による光や音響テストによる音、車両による騒音などが発生すると思われます。

会場周辺の皆さんには大変ご迷惑をおかけしますが、ご理解・ご協力をお願いします。

●問い合わせ先／生涯学習課 ☎22-1212

## 外務省事業 JENESYS<sup>2.0</sup> 韓国青年訪日研修団受入れ事業特集

～安芸太田町最大の資源【人情深さ】が韓国の学生たちの心を揺さぶりました!!～  
韓国人学生83名が当町で過ごした熱い3日間をご報告します。

### 町内滞在スケジュール

- ◇ 8月3日(土) 町長歓迎挨拶ー町の概要説明ー日本の伝統文化体験 (木坂神楽団による神楽鑑賞・灯籠づくり)ー日本のお祭り体験 (ふれあい戸河内まつり)ー町内2 宿舎へ (泊)
- ◇ 8月4日(日) 町内28のホストファミリー先へ (泊)
- ◇ 8月5日(月) ホストファミリーとのお別れー加計高校生との交流

### 韓国人学生の感想 (安芸太田町に来て印象的だったこと)

- ・安芸太田町が森林セラピーというエコ観光事業に積極的に取り組んでいることに驚いた。
- ・お祭りに行ったとき、大歓迎を受けたことが嬉しかった。
- ・自然を保全しながら、自然に合わせて生活している様子に感銘を受けた。
- ・都市に人口流出する時代にあって、故郷を愛し、町を積極的に広報する姿勢に感銘を受けた。
- ・学校交流で同世代の友人をつくることが嬉しかった。



### ホームステイで感じたこと (たくさんの感想をいただきました。その一部紹介します)

- ・家族のように迎えてもらえ、安芸太田町が第二の故郷になったと感じられた。
- ・日本のお父さん、お母さんが出来たこと。一生仲良くしていきたい。別れるのが本当に辛かった。
- ・バスが見えなくなるまで手を振ってくれたことが忘れられない。
- ・分かれ際、胸が痛くなるほど情が移った。
- ・親切さを肌で感じ、どんな教育を受けたらこんなに親切に出来るようになるのか?と感心した。
- ・ホストファミリーの隣の家の人も来られての交流が都会ではなかなかないので新鮮だった。
- ・ホストファミリーのおばあちゃんが「あなたたちで本当に良かった」と泣いてくれた。
- ・一緒に泊まるはずの学生が体調不良で一人で泊まることになって最初は不安だったけど、すごく良くしてくれたので充実したホームステイになった。一緒に釣りができてうれしかった。
- ・韓国人の言う「情」と日本人の言う「絆」は同じものであると感じた。
- ・思いやりを持って助け合いながら生活している部分を見習いたい。
- ・次の研修団にも必ず安芸太田町のような体験をしてもらいたい。



笑顔と涙のお別れ式を拝見し、韓国人学生の感想を読むにつけて、皆さんの「人情」は国を超え世代を超えて相手に感動を呼び、日本人への印象すら変えることが出来たことに大きな感動を覚えています。

今回ご協力くださった全ての皆さんに心からお礼申し上げます。ありがとうございました。

# 安芸太田町森林セラピー基地写真コンテストの開催



町内の森林セラピーロードで撮影した素敵な写真を送ってください。

- ◎最優秀賞……1点 賞金2万円+安芸太田町特産品
- ◎優 秀 賞……2点 賞金1万円+安芸太田町特産品
- ◎佳 作……数点 安芸太田町特産品

- ◇テ ー マ/安芸太田町森林セラピーロード風景（三段峡、深入山、恐羅漢山、龍頭峡）
- ◇締め切り/平成25年11月15日(金) 必着
- ◇サ イ ズ/デジカメの場合は500万画素以上のデータをCD-ROMなどで、プリントの場合はA4以上のものを送ってください。

## ◇応募上の注意

- 入賞作品がネガ・ポジフィルムの場合は、フィルムの提供をお願いします。
- 応募作品は返却しませんのでご了承ください。
- 入賞作品は、安芸太田町のPRを目的として、新聞・雑誌・インターネット・写真展など多目的に使用させていただきます。
- 入賞作品の著作権は撮影者に帰属しますが、主催者は入賞作品を無償で使用する権利を有します。
- 個人情報、本コンテスト以外の目的には使用しません。  
入賞作品の発表において、お名前、都道府県市区町村、作品のタイトルなどを公表する場合があります。
- 人物が写る場合は、本人の承諾を得てください。

## ◇応募先

安芸太田町ヘルスツーリズム推進協議会事務局（安芸太田町商工観光課）  
〒731-3664 広島県山県郡安芸太田町大字上殿632-2  
TEL:0826-28-1961 FAX:0826-28-1843 E-mail:kanko@akiota.jp



# ツアー紹介 森林セラピー&アロマ体験

と き: **9月29日(日) 10:00~14:00** と ころ: **龍頭峡森林館**

参 加 費 : 3500円(体験料、お弁当、保険含む)

内 容 : 龍頭峡セラピーロードで森林セラピー

クロモジと天然水を使ったフローラルウォーターづくり、マッサージオイルづくり

応募締切: 9月27日(金) 午後5時



9月6日(金)▶16日(月・祝)  
平日15:00-21:00 土・日・祝11:00-21:00  
会場: 旧広島市民球場跡地

入場無料



## 中四国初! 話題のビールの祭典!!

## 「広島オクトーバーフェスト2013」開催!!

ドイツ発祥のビールの祭典「オクトーバーフェスト」を、広島市で開催します。

会場では、普段なかなか飲むことができない樽生のドイツビールと一緒に、さまざまなステージショーを楽しむことができます。また、広島をはじめとした中国地方の特産メニューをご用意したブースも出店されるので、ドイツビールに合う中国地方メニューを探してみるのも、楽しみのひとつです。

そしてなんと、9月14日(土)には、安芸太田町の森林セラピーをPRするため、イメージキャラ「もりみん」が登場しますよ。

## 国土交通省道路局長から 感謝状が授与されました

道路の清掃活動を長年実施され、その成績が特に顕著な団体に対する表彰として丁川流域振興協議会（代表 亀井承経さん）に、国土交通省道路局長から感謝状の授与が行われました。

国道433号加計鉦橋から川登大橋までの約2.7kmについて、草刈りやゴミを拾われたりして、清掃活動に努められています。

今後のご活躍に期待しています。

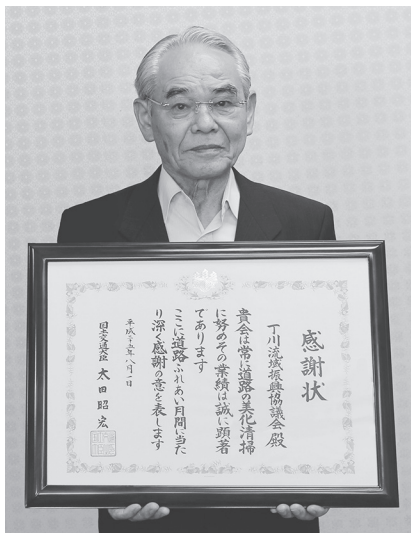

## 平成25年度道路功労者として 加計高等学校が表彰

平成25年度道路功労者として加計高等学校が表彰されました。

平成4年、JR可部線を利用して通学する生徒が多かったころ、加計駅前のトイレや周辺をきれいにしようと、加計高等学校生徒会執行部が呼びかけ駅前トイレや駐車場、学校周辺の道路の清掃活動を始めました。

その活動が現在も続いており、公益社団法人日本道路協会から、道路の整備改善に功績のあった全国の団体、個人を表彰される道路功労者表彰を受けられました。県内では加計高等学校と他2団体が表彰されています。おめでとうございます。

加計高等学校では、毎月第3木曜日の放課後、校外清掃活動として近隣道路、公園などを約50人の生徒で清掃活動が行われています。



## あじのさと 寺領 味野里 チョコちゃん モンドセレクション表彰

先日、ベルギーのモンドセレクション事務局から、寺領味野里の皆さんのもとへ、銅賞の賞状とメダルが届きました。

70～90代の女性で構成する味野里の皆さんは「こうしてモノが届いて、受賞したことを実感しました。これが励みになり、今年の柿の出来が楽しみです。」と、思いを述べられました。

今年は、通常規格外の干し柿を使用して生産していたものを、高級干し柿をも使用して、チョコちゃんの生産をしても需要に追いつかず、しかも夏前には完売し、例年の10倍の売り上げを達成する快挙を成し遂げました。

町と観光協会では、追従する熱い商品生産者をサポートしていきます。



## 国土交通功労者表彰

長年にわたり樋門・樋管の操作員として従事され、このたび退職される14名の方へ、太田川河川事務所長から感謝状が贈られました。

長い間には、危険な作業等あったことと思います。本当にご苦労様でした。



表彰式に参加された5名の皆さん

左から 奥下一男さん(滝山)、石田隆義さん(津都見)、  
佐々木昭明さん(筒賀松原)、道管邦雄さん(上本郷)、  
前 正信さん(砂ヶ瀬)、



## 第62回 山県郡中学校総合体育大会

(7月27・28日)

### 【バレー】

男子 第2位 加計中  
女子 第1位 戸河内中※

### 【卓球】

男子団体 第3位 加計中・戸河内中  
女子団体 第1位 戸河内中※  
第2位 加計中  
男子個人 第3位 栗栖 幸太 (加計中)  
女子個人 第1位 對馬 鈴華 (加計中) ※

### 【剣道】

男子団体 第3位 戸河内中  
女子団体 第2位 戸河内中  
男子個人 第3位 上田 輝稀 (戸河内中)

### 【野球】

第3位 筒賀中

※9月28・29日に行われる県大会へ出場します。



戸河内中学校バレー部



加計中学校卓球部



筒賀中学校野球部

## 第80回NHK全国学校音楽コンクール 広島県コンクール入賞おめでとうございます

8月8日、呉市文化ホールで行われたNHK全国学校音楽コンクール広島県コンクールに加計中学校、修道小学校、加計高等学校が参加しました。本選は課題曲と自由曲で競い合い、中学校の部

で加計中学校は銅賞、高等学校の部で加計高等学校は特別奨励賞に輝きました。また、フリーコーラスの部で参加の修道小学校はフリーコーラス奨励賞を受賞しました。



銅賞を受賞した加計中学校のみなさん

## キャリア・スタート・ウィーク&インターンシップ。 職場体験学習へのご協力ありがとうございました。

8月19日から23日までの5日間、町内中学2年生が職場体験学習に参加しました。今年は、加計高校2年生も3日間、職場体験を一緒に行いました。

普段は同年齢の中で過ごす子どもたちも、さまざまな年齢の大人に交じっての社会経験は貴重なものとなったようです。



### 「減らそう犯罪」 懸垂幕贈呈

このたび山県防犯連合会と山県地区建設業暴力追放対策協議会が「減らそう犯罪」の懸垂幕を製作され、8月30日山県警察署に贈呈されました。

これまで使用されていた懸垂幕が年数の経過によって劣化したことから今回の贈呈が行われ、山県警察署正面に掲示されることになりました。



### 第7回山県防犯 少年野球・ソフトボール大会

(8月20日)

豊平どんぐりスタジアムで強い日差しが降り注ぐ中、全5チームが参加し、白熱した試合を展開しました。



- 優勝 安芸太田ソフトボールクラブ
- 準優勝 芸北道場ジュニアソフトボールクラブ
- 第3位 豊平ウイングクラブ



# 地域おこし協力隊 隊員だより 8



「地域おこし協力隊」は、都市部で生活する方々など地域外の人材を地域社会の新たな担い手として受け入れ、地域力の維持と強化を図る取り組みです。



津浪地区担当 **林 佑樹**  
はやし ゆうき

立秋を過ぎたもののまだまだ暑い毎日が続きますが、皆さんいかがお過ごしでしょうか。

私にとって初めての安芸太田町での秋。協力隊員に就任して、早9か月がたとうとしています。季節の変化を感じながら、より能動的に活動へ向き合うことを日々のモットーに思う今日このごろです。

さて、私の担当する津浪地域、5月号で紹介した「ぷらっとホームつなみ」を拠点とした活動の途中経過について、少しご報告させていただきます。

まずは、毎朝の自身の決め事として取り組む店舗周りの清掃活動。当たり前のことを当たり前継続し続ける「**凡事徹底**」を日々のルーティンワークとしています。小さな取り組みの積み重ねこそが、大きな変化をもたらす近道、そう捉えているからこそ記憶に残る“相手目線に立った”活動を日々大切にしています。

これまで、記憶に残る地域店舗の賑わいとして季節感を前面に出したこどもの日の鯉のぼり、7月7日の七夕短冊流し、都市交流を絡めたホタルを見る会の実



鯉のぼり



七夕短冊流し

施など、地域のみなさんのご協力で自身初の試みでしたが、盛況に終わることができました。

また直近では、地域間交流を目的に野菜の生産、出品へ少しでも弾みをつけていただきたいという願いを込めて専門家をお招きし、秋に向けての作付交流会も実施させていただきました。

多忙な状況にもかかわらず、多数のご参加をいただく中で、飛び交う質問の多さにみなさんの潜在的な意欲も十分に感じとることができています。

まだまだ地域全員参加とまではいきませんが、地域内部はもとより、外部との交流によって地域全体が明

るくなる道筋を立てるべく、地域課題に基づいた具体的な“場づくり”を進めていきたいと考えています。

一人でも多くの積極的な参加と、自分達の地域や店舗は自分達が守り築いていくという意識の結集が、やがて自立、ひいては地域力の向上に繋がることを願っています。

ただ、自分一人の力には限りがあります。さまざまな場づくりの中で、知恵や力をお借りしたいと考えていますので、今後とも温かなご支援、ご指導をよろしく願いいたします。



ホタルを見る会



## 犬は登録し、狂犬病予防注射を受けましょう

犬の飼い主は役場で犬を登録し、毎年狂犬病予防注射を受け、鑑札と注射済票を犬の首輪等につけなければなりません。狂犬病の蔓延を未然に防ぐために、年1回の狂犬病予防注射を受けさせましょう。

犬の登録、狂犬病予防注射済票の交付には手数料が必要です。

犬の登録手数料	3,000円	1頭につき
狂犬病予防注射済票交付手数料	550円	1頭につき

※狂犬病予防注射済票の交付には、獣医師の注射済証が必要です。

## 犬・猫は近所迷惑にならないように飼いましょう

犬の糞の後始末がされていないといった苦情が多く寄せられています。放置しておくと、人に不快な思いをさせるばかりでなく害虫発生の原因にもなります。

散歩の際の糞尿の始末、飼育場所周囲の掃除、犬の無駄吠え防止のしつけなどを徹底し、近所迷惑にならないように飼いましょう。また、猫は屋内飼育を心がけましょう。

## 犬はつないで飼いましょう

広島県動物愛護管理条例で、犬の放し飼いは禁止されています。

犬が交通事故にあたり、人に迷惑をかけたりしないように、犬は必ずつなぐか、檻などに入れて飼いましょう。散歩の際にも放したりせず、リードなどにつないで散歩するようにしましょう。

## 繁殖制限をしましょう

繁殖により、犬・猫の数が増えて適正な飼育が困難になったり、近所に迷惑をかけたりします。

不幸な犬や猫が生まれないためにも避妊・去勢手術を受けましょう。

## 野良犬・野良猫にえさを与えないようにしましょう

野良犬・野良猫にえさを与えると、犬・猫が集まるだけでなく、そこで繁殖し、さらに多くの野良犬・野良猫が生まれてしまいます。

えさを与えていることで、その犬・猫を飼う意思表示とみなされることもあります。近所迷惑にならないためにも、野良犬・野良猫にえさは与えないようにしましょう。

## 動物を捨てることは犯罪です!

ペットを捨てると地域の方に多大な迷惑をかけます。また、法律で50万円以下の罰金に処せられます。

ペットは終生責任をもって飼いましょう。やむを得ず引き取りに出す場合でも、本当に飼えないのか家族でもう一度よく考えてみましょう。

## 犬・猫捕獲檻の貸し出し

役場では、野良犬・野良猫の捕獲檻の貸し出しをしています。

貸し出しを希望される方は役場本庁住民生活課または各支所にお問い合わせください。

●問い合わせ先／本庁住民生活課 ☎28-2116 加計支所 ☎22-1111 筒賀支所 ☎32-2121

## 9月から飼い犬・飼い猫の引取り方法が変わります!

飼い犬・飼い猫の引取りを希望する飼い主は、必ず事前に動物愛護センターに連絡してください。動物愛護センターが引取りを承諾した飼い主には、事前に書類を送付します。

次のような場合は、飼い犬・飼い猫の引取りをお断りする場合があります。

- ①犬猫など販売業者から引取りを求められた場合
- ②繰り返し引取りを求められた場合
- ③子犬や子猫の引取りを求める場合であって、センターからの繁殖制限措置を講じる旨の指導に応じない場合
- ④犬猫の高齢化・病気などの理由に引取りを求められた場合
- ⑤当該犬猫の飼育が困難であると認められない理由により求める場合
- ⑥引取りを求めるに当たって、あらかじめ新しい飼い主を探す取り組みをしていない場合



●問い合わせ先／広島県動物愛護センター ☎0848-86-6511

8月9日、安芸太田病院で、新安芸太田病院新本館建設の起工式が行われました。いよいよ、工事が始まります。



### 1. 建設業者について

- 清水建設・河本組安芸太田病院新本館建設工事共同企業体

### 2. 今の病院はどうなる？

- 既存建物は利用しながらの建設工事となりますが、西館病棟以外は解体除去となり、既設本館、東館部分はロータリーと大きな駐車場になります。

### 3. 新病院はどの位置にどんな形で建つのか？

- 西館リハビリ室南面の庭園の部分を中心に建つこととなります。

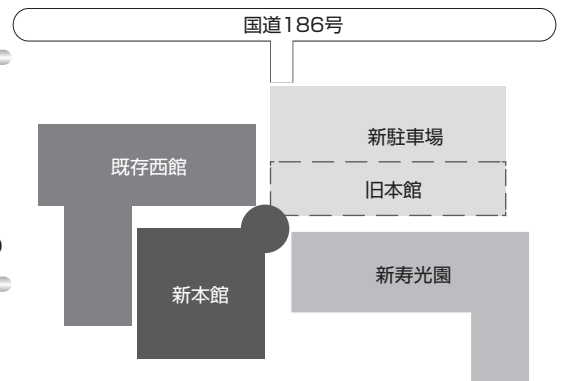

### 4. 新病院に入る診療科目については？

- 現在と同じ予定です。

### 5. ベッド数等は？

- 3病棟。149床となる予定です。

### 6. 旧病院と大きく変わるところ、特徴。

- 現在とほぼ同規模の仕様となっていますが、外観は大きく変わります。玄関などは円筒状のガラス張りとなっており、ぼんぼりのように見えるため、夜間には地域をやさしく照らすようなイメージとなります。
- 現段階では建物の配色は決定していませんが、地域に溶け込みながらも病院であることが一目で分かるような配色を考えています。その他、地下で空気を循環させ空調効率を高めることにより、省エネ化に取り組みます。
- 現在は横長の建物で、動線が著しく長い場合もあります。新本館は正方形となっており、患者さんやスタッフの動線が短縮できます。
- 現在は病院に行くための駐車場が近隣に分散していますが、完成後は同一敷地内に駐車場が確保されるので、建物へのアクセスが容易になります。
- 現在の耐震基準を満たす建物となりますので、建物としての安全性の確保がされます。現在では病院施設といいながらも老朽化が著しく雨漏り等が見受けられますが、これらが解消されます。

スタート→温井→猪山→奥滝山→松原(戸)→小板→横川→内黒峠→柴木→戸河内→土居→上殿→松原(筒)  
→三谷→龍頭峡→山の廻→井仁→田之尻→津浪→遅越→加計→滝本→滝山峡→温井ダム→フィニッシュ



# 第4回 安芸太田 しわい マラソン2013 9月15日(日) AM5:30 START



もうすぐ安芸太田しわいマラソン開催です。  
今年もつわものランナーが安芸太田町に帰ってきます。

## 今年も頑張ります! 加計高リレーチーム

加計高校駅伝チーム				
区 間	エイドステーションAS	氏 名	フリガナ	学年
第1区	温井ダムStart	佐々木夏恋	ササキ カレン	3年
第2区	猪山集会所AS	今津 覚丈	イマツ サトフミ	1年
第3区	奥滝山峡AS	金升 風真	カネマス フウマ	3年
第4区	松原AS	竹本 翔馬	タケモトショウマ	3年
第5区	深入山AS	上田 拓矢	ウエダ タクヤ	2年
第6区	小板口AS	蛸瀬 大哉	タコセ ヒロヤ	3年
第7区	餅ノ木峠AS	佐々木智幸	ササキ トモユキ	2年
第8区	恐羅漢AS	三木 仁志	ミキ ヒトシ	3年
第9区	内黒峠AS	備後 和澄	ビンゴ カズミ	3年
第10区	柴木分かれAS	武山 香弥	タケヤマ カヤ	3年
第11区	三段峡AS	藤田 拓海	フジタ タクミ	2年
第12区	役場前AS	増谷 真里	マスタニ マサト	2年
第13区	道の駅AS	黒木 舞佑	クロキ マユ	3年
第14区	龍頭峡AS	影井 惟吹	カゲイ イブキ	2年
第15区	井仁入口AS	丸山 諒	マルヤマ リョウ	2年
第16区	井仁AS	梅田光太郎	ウメダコウタロウ	1年
第17区	田の尻AS	田邊 空	タナベ ソラ	2年
第18区	津浪AS→遅越AS	太田惇之介	オオタジュンノスケ	1年
第19区	かけはしAS	片山 周	カタヤマ ヒロシ	2年
第20区	滝山AS	島津 亮太	シマヅ リョウタ	3年
	温井ダムFinish			
予備軍	—	横岩友梨奈	ヨコイワ ユリナ	1年
予備軍	—	清川 裕也	キヨカワ ユウヤ	3年

◎出場選手一覧表で、各地区到着予想時刻を見て、名前を呼んでの応援よろしくお願いたします。

## しわいに賭ける各ランナーの熱い思いをどうぞ!

- 去年の自分を超え、来年は100kmの部にエントリーしたい。
- 親子で挑戦。長男トップ目標、母ゴール目標!  
安芸太田町の人の温かい応援を励みに!
- 絶対に絶対に、夫より先にゴールする!
- 皆さんの応援がクセになりました。今年も完走目指して頑張るぞ!!
- エイドのおにぎりが楽しみです。完走目指して粘ります!
- 初参加です。スキーのホームグレンデでもある安芸太田町を是非とも走り切りたい! ガンバるぞ~!
- エイドでの触れ合いを楽しみながら、あわよくば100kmの条件(10時間)クリア。
- 4回連続出場です!!
- 完走できたら安芸太田に住みます。

いつ走るか、今でしょ!!

# 女性消防隊だより

女性の目線から、安芸太田町消防団各分団を紹介します。

No.8



今月号では坂原・布原・大井・本郷を管轄する第7分団を紹介します。

分団の特徴をお聞きしたところ、当分団は分団員間のみならず、皆さんが非常に強く、皆さん



が特に力を入れておられる2年に一度の県外視察研修も分団単位で実施されておられます。

その他の活動についても、ポンプ操法競技大会以外では他の分団に負けるものはないと自信を持っておられました。

また、当分団は10数年前に加計警察署筒賀駐在所が廃止されたことに伴い、地域の安全を守ることを目的に始めた夜間警備活動を今でも毎週欠かさず実施しておられるとのこと、このことは、分団の誇りであるということでした。

その他にも消防団員になって良かったこと、悪かったことなどお聞きしましたが、消防団員になったことで奥さんと仲良くなったというこれまでの分団では聞くことのないお話が出て、大変驚きました。



今本大祐団員

最後に、分団一押しのおまかせ大祐団員(27歳)を紹介します。

今本さんは当分団管轄外の出身で、高校時代に一目惚れした奥さんと結婚されたことがきっかけで当分団からの誘いを受けて入団されたとのこととです。

分団で一番若い団員ということで大きな期待がかけられていました。第7分団の皆さんありがとうございました。

## 第7分団構成

分団長・副分団長各1名

第13部(9名)

部長1名

班長4名

団員4名

第14部(18名)

部長1名

班長4名

団員13名

## 安芸太田町消防団 広島県消防ポンプ操 法競技大会に出場

来る9月7日、広島県消防学校で開催予定の広島県消防ポンプ操法競技大会に安芸太田町消防団から2チーム出場します。

町消防団は前々大会では3位、前大会では準優勝の成績を収めており、今大会では優勝が期待されています。

### ◇出場団員 (敬称略)

- Aチーム
  - ・指揮者 第11分団団員 胡子 英也
  - ・1番員 第14分団部長 栗栖 俊生
  - ・2番員 第10分団団員 川本 忍
  - ・3番員 第11分団団員 嶋川 清隆
- Bチーム
  - ・指揮者 第12分団団員 栗原 秀直
  - ・1番員 第12分団班長 檜谷 整
  - ・2番員 本部団員 西 圭司
  - ・3番員 第8分団団員 木下 博志

## 保険証を更新します。



現在の国民健康保険被保険者証は、有効期限が本年9月30日までとなっています。

9月中旬に新しい保険証をお送りしますので、10月から医療機関にかかられるときには、新しい保険証を使用してください。

## 「医療費が高額になりそう！」そんなときは、 「限度額適用認定証」をご利用ください。

限度額適用認定証は、入院や外来診療・調剤薬局等での医療費の支払額が、国が定める自己負担限度額を超えて高額となる時、窓口での支払を法定の自己負担限度額までにとどめることができます。

自己負担限度額は被保険者の所得区分で異なりますが、一般所得者の場合、おおむね8万円程度が限度額（窓口で支払う金額の上限）です。平成24年4月1日から、保険適用の高額な外来診療や調剤薬局、訪問看護等も対象となりました。

### 申請等のながれ

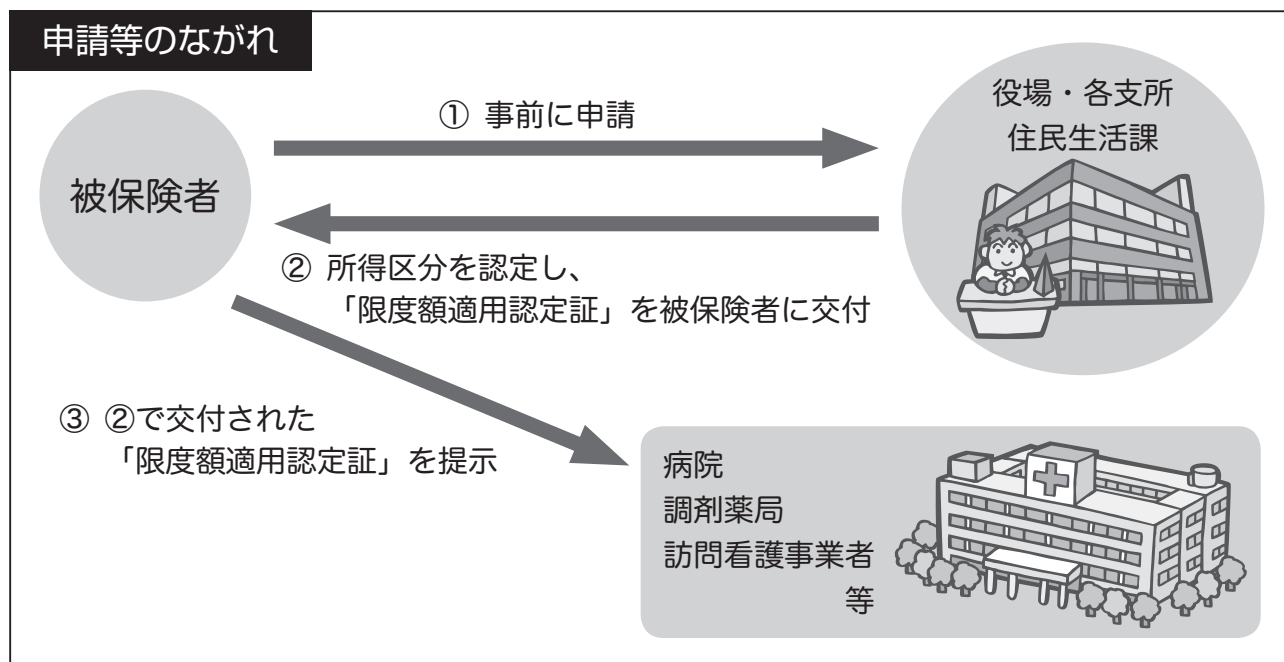

### ◎医療費の限度額適用について

医療機関等の窓口では、必ず「被保険者証」に「限度額適用認定証」を添えて提出してください。（入院の場合は退院の際に返却されます）

	法定自己負担限度額
町 民 税 非課税世帯	35,400円
一 般	80,100円 + (医療費 - 267,000円) × 1%
上位所得者	150,000円 + (医療費 - 500,000円) × 1%

- 窓口支払額は、医療機関ごとに1か月につき、法定自己負担限度額までとなります。
- 入院時食事療養の標準負担額は対象になりません。
- 多数該当・世帯合算についての取り扱い、従来どおり償還払いとなります。

●問い合わせ先／本庁住民生活課 ☎28-2116 加計支所 ☎22-1111 筒賀支所 ☎32-2121



# みんなの国民年金

住民生活課



国民年金  
マスコット  
レッサーくん

## 国民年金保険料は 納付期限までに納めましょう

平成25年4月分から平成26年3月分までの国金年金保険料は、月額15,040円です。

保険料は、日本年金機構から送られる納付書により、金融機関・郵便局・コンビニで納めることができます。また、クレジットカードによる納付やインターネット等を利用した納付、そして便利でお得な口座振替もあります。

日本年金機構では、国民年金保険料を納付期限までに納めていただけない方に対して、電話、書面、面談により早期に納めていただくよう案内を行っています。

未納のまま放置されると、強制徴収の手続きによって督促を行い、指定された期限までに納付が無い場合は、延滞金が課せられるだけでなく、※納付義務のある方の財産を差し押さえることがありますので、早めの納付をお願いします。

所得が少ないなど保険料の納付が困難な場合は、免除される制度や猶予される制度がありますので、役場住民生活課へご相談ください。

(※) 納付義務者は被保険者本人、連帯して納付する義務を負う配偶者および世帯主になります。



### 年金についてもっと知りたいときは…

● 広島西年金事務所 ☎082-232-4171

● 本庁住民生活課 ☎28-2116 ● 加計支所 ☎22-1111 ● 筒賀支所 ☎32-2121

## 全国一斉「子どもの人権110番」強化週間の追加実施について

法務局、地方法務局及び都道府県人権擁護委員連合会では、いじめや児童虐待など、子供たちが発する信号をいち早くキャッチし、問題の解決を支援するため、専用電話相談「子どもの人権110番」を常時開設しています。

今般、いじめ防止対策推進法の施行を機に、次のとおり全国一斉「子どもの人権110番強化週間」を実施します。同週間中は、通常の電話受付終了時間（午後5時15分まで）を延長し、午後7時まで電話相談に応じます。

【子どもの人権110番】

フリーダイヤル

**0120-007-110**

【実施期間・相談受付】

9月30日(月)から10月4日(金)

までの5日間

午前8時30分から午後7時まで

### 住宅の新築・リフォームの計画はありませんか 広告

一級建築士が住まいのご相談に乗ります。見積りは無料です。お気軽にご相談ください。

その他こんな事も…

- 畦畔・農業施設
- 宅内排水工事
- 浄化槽設置工事
- 空家の管理

土木・建築設計施工  
一級建築士事務所 ISO 9001 認証取得

**筒賀建設株式会社**

本社/安芸太田町大字中筒賀540-2  
事務所/安芸太田町大字上殿1791-1  
☎0826-28-1877

### 店舗スタッフ募集中

勤務時間応相談です！ 社会保険完備！  
全時間帯募集中！  
未経験者も大歓迎です！

ポプラ戸河内インター店 〒731-3664 安芸太田町上殿101-1

電話:0826-28-7181 担当: だけむら  
お気軽にお問い合わせください!

# 介護保険サービスの利用について

## ～サービスを利用したら費用の1割を利用者が負担します～

### 居宅サービスの支給限度額

要介護状態区分	1か月の支給限度額
要支援1	49,700円
要支援2	104,000円
要介護1	165,800円
要介護2	194,800円
要介護3	267,500円
要介護4	306,000円
要介護5	358,300円

介護保険のサービスを利用するときは、原則としてかかったサービス費用の1割を利用者が負担します。



○居宅サービスを利用する場合は、要介護状態の区分に応じて、利用できる上限額（支給限度額）が決められています。（左表参照）

上限を超えてサービスを利用した場合には、超えた分の全額が利用者の負担となります。

○施設利用時の居住費（滞在費）、食費、日常生活費などは、全額が利用者の負担となります。

居宅サービスを利用する場合

サービス利用の1割

通所介護、通所リハビリを利用する場合

サービス利用の1割 + 食費 + 日常生活費など

施設サービス、短期入所生活、療養介護を利用する場合

サービス利用の1割 + 食費 + 居住費（滞在費） + 日常生活費など



### 高額介護（介護予防）サービス費について

◇自己負担が高額になったとき



同じ月に利用したサービスの利用者負担（1割）合計額（同じ世帯内に複数の利用者がある場合は世帯の合計額）が一定の上限額を超えたときは、超えた金額を「高額介護（介護予防）サービス費」として、介護保険から支給します。

対象となるのは、居宅サービスや地域密着型サービスおよび施設サービスの利用者負担分で、該当される利用者に町から「申請のための勧奨通知」を送っています。

対象者		自己負担上減額
第1段階	○生活保護受給者の方 ○老齢福祉年金の受給者で、世帯全員が市町村民税非課税の方	15,000円／1か月
第2段階	○世帯全員が市町村民税非課税で、年金収入が80万円以下の方	15,000円／1か月
第3段階	○世帯全員が市町村民税非課税で、第2段階に該当しない方	24,600円／1か月
第4段階	○市町村民税世帯課税の方	37,200円／1か月

※高額介護サービス費の該当有無など、詳しくは福祉課（☎25-0250）にお問い合わせください。

# ★眠れない人へのお知らせ

メンタル・不眠電話相談をご利用ください。

**フリーダイヤル 0120-927-225**

疲れているのに眠れない、夜中に目を覚ましてしまう、朝早くに目覚めてしまう等睡眠その他の悩みで困っている人はありませんか？

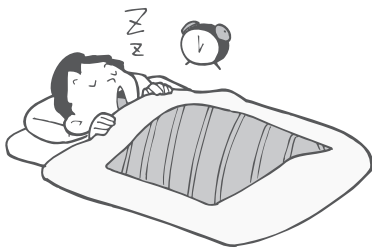

広島産業保健推進センター（メンタルヘルス対策支援センター）では、フリーダイヤルのメンタル・不眠電話相談窓口を開設しています。

ご本人以外からの相談も可能です。お気軽にご利用ください。

- 定例相談  
月曜日 9:00～13:00  
火～金曜日 13:00～17:00
- 特別相談  
9月8日(日)、9月9日(月)  
9月10日(火)  
時間 9:00～17:00

# ★安芸太田ウォーキング大会のお誘い

毎年、深入山周辺で開かれるウォーキング大会も7回目となりました。広島県内各地はもちろん県外からも多数の方が安芸太田の自然を楽しみに参加されています。

町内のみなさんも本格的な秋の訪れる深入山で県内外の方との交流を深めてみませんか？小さなお子さんも歩けるコースもあります。

募集パンフレットが役場本庁・各支所などに置いてありますので、ぜひご覧ください。皆さんの参加をお待ちしています。

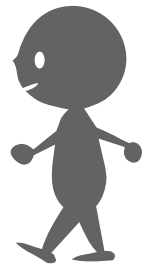

- 日 時／平成25年**10月13日(日)** 午前8時から午後4時まで
- 場 所／**深入山周辺 (深入山グリーンシャワー多目的広場)**
- コース／2kmコース、10kmコース、20kmコース、30kmコース  
ミニトレッキングコース

# ★手足口病について

手足口病は、口の中や、手足などに水疱性の発疹が出る、ウイルスの感染によって起こる感染症です。ウイルスに感染した経験のある子どもの割合が低いこと、子ども同士の距離が近く濃厚な接触が起きやすいことから保育園や幼稚園で発生しやすい病気です。



## 感染経路

- ・接触感染
- ・飛沫感染（くしゃみによる感染）
- ・糞口感染（便の中に排泄されたウイルスが口に入って感染する）

## 予防方法

- ・石鹸と流水でしっかり手洗いをする
- ・排泄物を適切に処理し、しっかり手洗いをする
- ・タオルの共有をしない

●問い合わせ先／健康づくり課 ☎22-0196

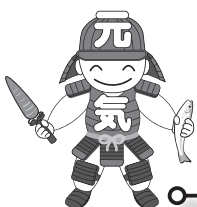

# 10月1日は、 「浄化槽の日」

10月1日にちなみ、広島県と県内の各市町では10月を「浄化槽月間」と定めています。

浄化槽を適正に維持管理し、みんなできれいな水環境を守りましょう。

浄化槽は、微生物の働きを利用してトイレの排水や生活雑排水をきれいにしていますが、正しく使用しないと悪臭を放ち環境汚染の原因にもなります。

そのため、浄化槽を管理（設置）されている皆様には、浄化槽法（浄化槽に関するルールを定められた法律）で、次のことが義務づけられています。

**保守点検**（浄化槽のメンテナンス：点検、調整、修理等）

**清掃**（浄化槽内に生じた汚泥等の引き抜き、関連装置・機器類の洗浄、清掃等）

**法定検査**（設置後の水質検査「7条検査」、毎年1回行う定期検査「11条検査」）

※上記の3つの作業には、検査機関等との契約等が必要です。

法定検査は、県知事が指定した次の検査機関が実施しています。

## ●公益社団法人 広島県環境保全センター

- ・11人槽以上を対象とした11条検査
- ・10人槽以下を対象とした11条検査のうち5年に1回のガイドライン検査

## ●公益社団法人 広島県浄化槽維持管理協会

- ・10人槽以下を対象とした11条検査のうち5年に4回の効率化検査



☆安芸太田町の10人槽以下の11条検査（ガイドライン検査と効率化検査）

安芸太田町	平成25年度	平成26年度	平成27年度	平成28年度	平成29年度
	効率化検査	効率化検査	効率化検査	ガイドライン検査	効率化検査

※今年度より、法定検査（11条検査）の検査費用を町が負担しています。

補助対象等詳しい内容は、「広報あきおた」平成25年4月、5月号をご覧ください。

よくある  
質問

**Q** 保守点検や清掃を業者に頼んでいるのに、それでも法定検査を受けなければなりませんか？

**A** 法定検査は、保守点検や清掃が正しく実施されているかを県の指定検査機関が検査を行うもので、いわば健康診断（自動車では車検）にあたります。このように、「保守点検」・「清掃」と「法定検査」は趣旨、目的、内容等も異なるため、保守点検、清掃を行っていても、法定検査は受けなければなりません。

●ご不明な点がございましたら、住民生活課 ☎28-2116まで、お気軽にお問い合わせください。

# 気象庁『特別警報』の運用開始について

近年の「平成24年九州北部豪雨」や「平成23年台風第12号」では、「大雨警報」の発表基準をはるかに超える降水量を記録し、甚大な災害が発生しました。

気象庁は、より注意を呼び掛けるため、従来の「警報」の上位に「特別警報」を新設し、平成25年8月30日から運用が始まりました。

「特別警報」は、数十年に一度の大災害のおそれがある場合に発表されるものですので、発表されたときはただちに身の安全を確保してください。



●問い合わせ先／広島地方気象台防災業務課 ☎082-223-3953

## 特別警報のイメージ

大雨

数十年に一度の大雨となるおそれが大きいときに発表

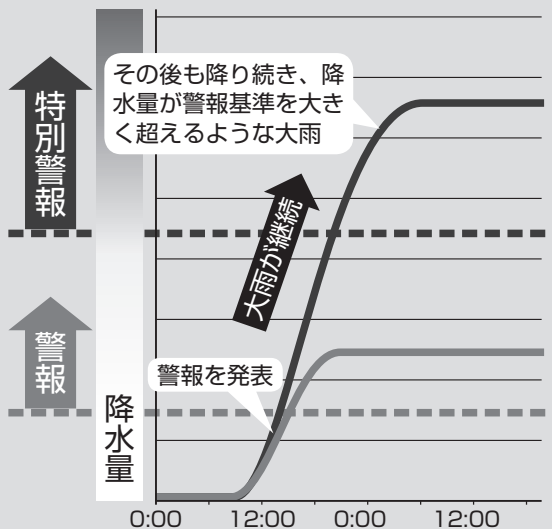

## 台風の季節です。

台風接近中の屋外での作業は、大変危険です。家屋の点検等は早めに済ませてください。

また、長雨や集中豪雨で地盤がゆるめば、土砂崩れ等のおそれがありますので、日頃から家族や地域で避難方法を話し合い、天気予報に注意し、早めの避難を心がけてください。

なお、強い雨や風で避難所に移動できないときは、建物の2階、谷・山から遠い部屋、近所の知人宅など、より安全な場所で待避してください。

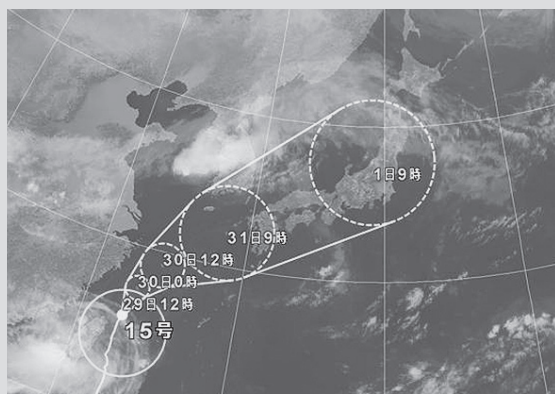

台風の経路に注意を！

◎非常持出品をご確認ください。

食料・飲料水  
(1~2食分)



避難用品  
(懐中電灯など)

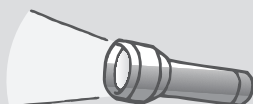

貴重品類  
(現金・通帳など)

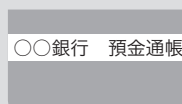

休息用品  
(タオルケットなど)



●問い合わせ先／総務課 ☎28-2111

## 全国高等学校ライフル射撃競技選手権大会

ご声援・ご協力ありがとうございました。(7月28日~7月31日実施)

皆さんも  
気をつけて!

## テレビショッピングは、 印象だけで購入を決めないで!

テレビショッピングで敷パッドの宣伝をしていた。有名タレントや愛好者が商品を実際に触りながら、「ふわふわしてさわり心地もいいし、雲の上に寝ているみたい。」「5分くらいでポカポカと温かくなった。」「消臭効果もある。」と敷パッドについての体験談を語っていた。値段も「この番組をご覧の皆様、今なら割引価格でお届けします!」「今から30分以内にご注文いただいた方には、送料を無料にします。」などと宣伝したため、細かい説明も聞かずに電話注文をした。



届いた敷パッドは、硬い感覚で時間がたっても温まるような効果は感じられず、テレビで見たイメージとは違っていた。

購入してすぐなら【クーリング・オフができるはず!】と思い、販売先のカスタマーセンターに連絡してみたが、クーリング・オフはできないと言う。

どうしてクーリング・オフできないのか…?

### ひとこと 助言

#### ●テレビショッピングのような通信販売には、クーリング・オフ制度はありません。

※通信販売などの場合は、注文期間が設定してあり注文するまでにじっくりと考えて決める時間があります。一般の訪問販売とは違い、自分から商品求めて購入する通信販売等は特定商品取引法のクーリング・オフの制度はありません。

#### ●「返品特約」に注意しましょう!

※今回のように注文した商品の購入を取りやめたい場合に、返品できるかどうかそれぞれの販売元が定めている「返品特約」に従うことになります。

◇映像や音声での臨場感あふれる商品紹介で、買う気にさせる演出がある一方、返品特約などの重要な事項は表示時間が短く、わかりにくいことがあります。

◇テレビショッピング等の通信販売で商品を注文する際は、番組からの印象だけで注文を決めず、商品の使い方や使用上の制限、返品ができるかどうか、業者の連絡先なども確認しましょう。

◇通信販売には、インターネットを利用するネットショッピングも同じ扱いになりますので、注文する際は注意しましょう。



もし、被害にあった、不安に思ったら、できるだけ早い相談を!

一人で悩まず、まず相談! 気軽にご相談ください!



安芸太田町消費生活相談所 産業振興課 (役場本庁東館1階) ☎28-1973 (直通)  
広島県生活センター (県庁) ☎082-223-6111

# カルチャー教室 第3期 開催決定!!

第3期カルチャー教室をスタートします。これまでの受講生も初心者も大歓迎です。ぜひカルチャー教室を受講ください。申し込みは教育委員会生涯学習課まで。

## 場名時健康太極拳

静かでゆったりとした運動なので、運動が苦手な方、体が弱い方でも大丈夫。いくつからでも始められ、無理なく続けることができます。自然治癒力を高め、生活習慣病の予防など自分の体を自分でメンテナンスしましょう。

- ◆講師 / NPO法人 日本健康太極拳協会広島県支部 準師範 <sup>かつら のぶ こ</sup> 桂 喜子 先生
- ◆日にち / 10月17・31日、11月7・14・21・28日、12月5・12日
- ◆時間 / 10:00~11:30
- ◆会場 / 川・森・文化・交流センター
- ◆受講料 / 1回当たり500円×8回=4,000円



## シルバー(銀)アクセサリ

ピアス・リングなど、アクセサリを作ってみませんか？この教室では純銀粘土を使って、世界で一つしかないあなたのオリジナル作品を作ります。素材が粘土なのでどなたでも簡単に作れます。一緒に作ってみませんか？

- ◆講師 / 日本貴金属粘土協会公認講師 <sup>むらかみ よし こ</sup> 村上美子 先生
- ◆日にち / 10月15・29日、11月5・19日、12月3・17日
- ◆時間 / 14:00~16:00 (12月は15:00~17:00)
- ◆会場 / 筒賀福祉センター
- ◆受講料 / 1回当たり500円×6回=3,000円
- ◆材料費 / 1作品当たり2,050円~です。作品によって材料費は異なります。



## トールペイント

下絵を素材に写しアクリル絵の具を使って木、ガラス、布などあらゆる素材に描くことができます。楽しく描ける独自のカリキュラムで技術を習得しながら、自分の好きな作品を作りましょう。

- ◆講師 / ジャパンカントリーアート教室認定講師 <sup>おおにし みつ こ</sup> 大西美津子 先生
- ◆日にち / 10月22日、11月12・26日、12月3・10・17日
- ◆時間 / 13:30~15:30
- ◆会場 / 安芸太田町役場東館
- ◆受講料 / 1回当たり500円×6回=3,000円
- ◆材料費 / 1作品当たり1,500円程度です。作品によって材料費は異なります。



### 受講上のご注意

- ◎受講対象は、町内在住の方もしくは町内に勤務されている方です。
- ・受講料は前納制です。開講日に全回数分をまとめて納めてください。
- ・中途からの受講も可能です。受講回数が全回数の半分以下の場合は全回数分の半額を、それより多い場合は全回数分の受講料が必要です。
- ・受講者の都合による欠席の際の受講料についてはお返しできませんのでご了承ください。
- ・各講座の定員は10名です。受講申し込みが5名に達しない場合は講座を行いません。
- ・定員になり次第受付を締切ります。(申込締切/10月4日)
- ・実施日、時間がやむを得ず変更になる場合もございますのでご了承ください。
- 申し込み・問い合わせ先 / 教育委員会生涯学習課 ☎22-1212



# お知らせ

## Information

10月から手当額が改定される予定です

物価下落時に据置き措置が採られた経緯から生じている

特別水準が平成25年度から平成27年度までの3年間で解消することが盛り込まれた「国民年金法等の一部を改正する法律等」の一部を改正する法律により、平成25年10月分から各種手当額が次のとおり改定されます。

- 【児童扶養手当】  
月額41,140円(9,710円)
- 【特別障害者手当】  
月額26,080円
- 【障害児福祉手当】  
月額14,180円
- 【経過的福祉手当】  
月額14,180円
- 【特別児童扶養手当】  
1級

月額50,050円  
2級  
月額33,330円

◎原爆に関する手当

【医療特別手当】

月額135,540円

【特別手当】

月額50,050円

【原子爆弾小頭症手当】

月額46,650円

【健康管理手当】

月額33,330円

【保健手当】

一般

月額16,720円

高額

月額33,330円

【家族介護手当】

月額21,270円

●問い合わせ先

福祉課・福祉事務所

025-0250

## 防衛医科大学校看護学 科試験のお知らせ

防衛医科大学校では平成26年度から看護学科を新設されます。

応募資格等は次のとおりです。

◎募集要項

■応募資格

高校卒業（見込みを含む）  
21歳未満

■受付期間

平成25年9月5日(木)～  
9月30日(月)

■試験科目

1次：筆記試験  
2次：口述試験および身体  
検査

■試験日程

1次：平成25年10月19日(土)  
2次：平成25年11月30日(土)  
または12月1日(日)  
のいずれかの指定日

■合格発表

1次：平成25年11月15日(金)  
最終：平成26年2月7日(金)

●問い合わせ先

自衛隊広島地方協力本部

082-221-2957

可部募集案内所

082-815-3980

## 「ひろしま環境の日」

広島県では、毎月第一土曜日を「ひろしま環境の日」と定めています。

まずは、できることから!!  
みんなでエコな活動を率先して実践していきましょう。

10月5日(土)のテーマは、「買い物にはマイバッグを持参しよう!」

●問い合わせ先

住民生活課

082-2116



## 新任の農業委員紹介

広島県西部農業共済組合の推薦により選任されています。委員の逝去に伴い、後任として森脇憲郎委員(西調子)が選任されました。

平成25年6月12日 任命

【担当地域】

与一野、才中得、寺領、長原

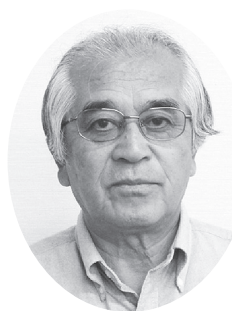

広島市農業協同組合の推薦により選任されてきました。委員の理事会制度移行に伴う退任にあたり、後任として末田健治委員(津浪)が選任されました。

平成25年8月1日 任命

【担当地域】

坂原、布原、大井、小原  
萩原、数舟、本郷、市・三谷







### もう1年!!



私が安芸太田町に来て、あっという間に一年が経ちました。とても楽しい一年間で、たくさんの貴重な思い出を作りました。安芸太田町は素晴らしい町で、日本は面白い国だと思っています。これまでの「冒険」と言えば…安芸太田町の皆さんと祭りに行ったり、茶道をしたり、イグルーを作ったり、浴衣を着たりしました。また、神楽・花火・ホテル・中学校の文化祭・カープの試合を見に行きました。皆さんと経験したことは言葉では表せないほど楽しかったです。今年の春休みに私の家族がイギリスから訪ねて来て、日本を旅行しました。東京・京都・奈良・岡山に行って面白いところをたくさん見ました。

ちなみに、東京スカイツリーはホントウに高いです！しかし、銀閣寺は銀色ではありません…(\*\_\*) 日本をもっと旅行したいと思います。

一人で、K-Pop（韓国の歌手）を見るために、福岡・神戸・北海道まで行きました。見に行くと、時々面白いことが起こります。例えば、ある時、夜行バスで広島から大阪まで行って、次の日の朝に関西空港に行く予定でしたが、あいにく夜行バスは満員でしたので、新幹線で行かなくてはいけませんでした。それで、夜に大阪



に着くことになったために、空港に行く手段がありませんでした。何とそこで、大阪バスターミナルの外にあるベンチで寝ることにしました。寝心地は良くはなかったですが、面白かったです。

先月にも、予定外の「冒険」をしました。広島市内から安芸太田町に帰りたかったのですが、バスを乗り間違っって浜田まで行ってしまいました!! これからも、みなさんといろいろな経験をいっぱいして、いろいろな思い出をたくさん作りたいです！引き続き、よろしくお願いします。

= Rebecca の One Point Lesson =  
 “Is this the right bus to Akiota-cho?”  
 (このバスは、安芸太田町に行きますか?)

## 全国一斉「高齢者・障がい者の人権あんしん相談」 強化週間の実施について

法務局・地方法務局及び都道府県人権擁護委員連合会では、虐待や差別など、高齢者や障がい者をめぐるさまざまな人権問題を積極的に把握し、問題解決の援助を行うための人権相談所を常時開設しています。

9月9日(月)から9月15日(日)までの間を、全国一斉「高齢者・障がい者の人権あんしん相談」強化週間とし、広島法務局及び広島県人権擁護委員連合会においても、相談時間を延長して電話相談に応じます。

【電話番号】

**0570-003-110**  
 (全国共通人権相談ダイヤル)

【相談時間】

**9月9日(月)から9月13日(金)**  
**午前8時30分から午後7時まで**  
 ※9月14日(土)及び15日(日)は、午前10時から午後5時まで

# 図書館 だより



やあ!やまピーだよ♪  
 今月の7日は「全国訪問おはなし隊」が、川・森・文化・交流センターにやってくるよ! キャラバンカーの見学や楽しいおはなし会があるから、楽しみにまってね♪

**本館** 川・森・文化・交流センター内  
2階 ☎22-1213  
**筒賀分室** 筒賀ふれあいプラザ内  
☎32-2601  
**戸河内分室** 地域支援センター内  
☎28-1966

## 読んでミソサイ新刊案内

新しい図書館の仲間をちょっとだけ紹介するよ!

- 本館** 『世界地図の下書き』  
 『モンスターズ・ユニバーシティ』  
 『くすのきだんちのなつやすみ』
- 戸河内分室** 『切り裂きジャックの告白』  
 『怒りのフローラ 上・下』  
 『びっくり! どうぶつデパート』
- 筒賀分室** 『余命1年のスタリオン』  
 『トリコ 5・6』  
 『すいか!』



## ☆おはなし縁日報告☆

7月26日・7月30日に、筒賀・戸河内で「ミニおはなし縁日」、8月1日には本館で「おはなし縁日」を開催しました。

本館では、加計高等学校の先生2名と生徒3名に読み語りやレクリエーションを手伝っていただき、楽しいおはなし縁日になりました。



★移動図書館やまびこ号運行日  
 9月10日(火)・12日(木)・13日(金)

★本館月末休館日 9月27日(金)

## ♪川・森・文化・交流センターに みんなきてね! 『全国訪問おはなし隊』がやってきます♪

1か月ごとに全国の都道府県をまわっているおはなし隊が9月に広島県にやってきます。9月7日(土)は川・森・文化・交流センターに決定しました。

- 日時 9月7日(土)  
10:00~12:00(予定)
- 場所 川・森・文化・交流センター
- 主催 講談社
- 協力 野うさぎ文庫
- 日程  
10:00~10:30キャラバン車内見学など  
10:30~10:35乳幼児図書室へ移動  
10:35~11:05読み聞かせ



**特定家庭用機器廃棄物の回収日**  
(エアコン・テレビ・洗濯機・乾燥機・冷蔵庫・冷凍庫)

**10月11日(金)**

買い替えの場合は、取り扱い店に相談してください。そのうえで引き取り手がない場合、郵便局でリサイクル料金(下記参照)を支払い、リサイクル券を購入して、本庁住民生活課または各支所へ収集の申し込みをしてください。

上記の指定日に山県郡西部衛生組合の職員が戸別に収集に伺います。その際、リサイクル券とは別に運搬料金3,675円(1台当たり・税込)も必要です。

●リサイクル料金の目安(一台当たり)

エアコン	2,100~15,750円
テレビ(薄型も含む)	1,785~3,795円
洗濯機・乾燥機	2,520~3,444円
冷蔵庫・冷凍庫	3,780~5,869円

※メーカーにより料金が異なります。なお、リサイクル券購入時、振込手数料が別途必要となります。

問い合わせ先

- 本庁住民生活課 ☎28-2116
- 加計支所 ☎22-1111
- 筒賀支所 ☎32-2121
- 山県郡西部衛生組合 ☎23-1120

**「2013龍姫湖まつりIN 温井ダム」  
屋台村の出店者募集!!**

秋の行楽シーズンいよいよ到来! 龍姫湖まつりでは、屋台村の出店者を募集しています! イベントと屋台村両方楽しんで、秋の素敵な1日を過ごしませんか?

- ◆開催日/平成25年10月20日(日)  
午前11時~午後4時
- ◆場所/温井ダム野外ステージ前芝生広場
- ◆出店料/①1コマ: 売上の10%  
②2コマ: 売上の10%+追加料1,000円
- ◆ブース/1コマは、テント1/2(1.5間×2間) 最大2コマ使用可、テーブル・イスは各自持ち込みとなります。
- 問い合わせ先/龍姫湖まつり実行委員会事務局  
商工観光課 ☎28-1961

**9月 月例ウォーキング**

- 開催日/9月22日(日)
- 集合場所/ぷらっとホームつなみ
- 受付/8:00~ 出発/8:30
- コース/4km、6.5km ■参加費/100円

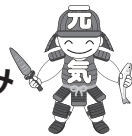

**今月の納税等**

**9月**

税に関する  
習字コンクール  
入選作品

六島  
高山  
樹  
**申  
確  
告  
定**

- 固定資産税……………第3期
  - 国民健康保険税……………第4期
  - 後期高齢者医療保険料……………第3期
  - 介護保険料……………第6期
- (納期限: 9月30日)  
※ 納期限を必ず守りましょう

**今月の当番医**

**9月**



- 8日(日) 安芸太田病院(救急サブセンター)
- 15日(日) 清水医院(内科・小児科・リウマチ科)
- 16日(月) 安芸太田病院(救急サブセンター)
- 22日(日) 落合整形外科内科(整形外科)
- 23日(月) 安芸太田病院(救急サブセンター)
- 29日(日) 安芸太田病院(救急サブセンター)

**来月の当番医**

**10月**



- 6日(日) 安芸太田戸内診療所(内科)
- 13日(日) 安芸太田病院(救急サブセンター)
- 14日(月) 安芸太田病院(救急サブセンター)
- 20日(日) 落合整形外科内科(整形外科)
- 27日(日) 清水医院(内科・小児科・リウマチ科)

**し尿収集日**

9月 9日(月)	香草・古市・新町・神田町・空条
10日(火)	小板・松原・板ヶ谷・川手・柴木・梶ノ木
12日(木)	見入ヶ崎・加計上原・鮎ヶ平・殿賀一円
13日(金)	天神町・巴町・道の口
18日(水)	遅越・辻ノ河原
19日(木)	鶉渡瀬・木坂・加計山崎・上調子
20日(金)	加計土居・滝本
24日(火)	津浪・附地・光石
25日(水)	上殿一円
26日(木)	坪野・上久日市・下久日市・筒賀全域
27日(金)	本町・東旭町・西旭町
30日(月)	宇佐・程原・安野・修道一円
10月 1日(火)	遊谷・戸内土居・寺領一円・月の子 杉の泊・穴袋・草尾・温井・猪山・平見谷
2日(水)	下本郷・田吹・横川
4日(金)	丁川・田之原・穴阿・川登・勝草
7日(月)	上本郷・吉和郷・打梨・那須
9日(水)	香草・空条
10日(木)	小板・松原・板ヶ谷・川手・柴木・梶ノ木
11日(金)	古市・新町・神田町

安芸太田町は… 男性 3,337人 女性 3,850人 計 7,187人 3,345世帯 2013年(平成25年)8月31日現在

初めての  
**誕生日**  
満1歳の誕生日  
おめでとうございます。



おだ つよし  
**小田 剛志**ちゃん  
【船場】

剛志君 これからも元気で  
あくあく育ってね。



まつおか きよの  
**松岡 香乃**ちゃん  
【向三谷】

元気で大きくなってね。  
いつも素敵な笑顔をあいがたう。



かわの さやか  
**川野 清香**ちゃん  
【鵜渡瀬】

さやか 1歳のお誕生日おめでとう。  
次は、保育園デビューがんばらうね。  
元気いっぱいあくあく成長してね。



あさか れのか  
**尾坂 恋華**ちゃん  
【津浪夕】

ママとパパのもとに産まれてきて  
くれてあいがたう。れのかの笑顔、  
おこった顔が毎日見れて幸せです。  
これからも元気であくあく育ってね。



ささき こうのすけ  
**佐々木幸之助**ちゃん  
【土居上】

ママとパパと継子の所に生まれて  
来てくれてあいがたう!大好きだよ。

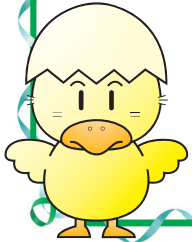

オータムジャンボ宝くじ  
9/20▶ 発売開始!!

秋の頂上へどうぞ。

サンキューオータム!!

9/20  
金  
発売!

オータムジャンボ宝くじ  
1等・前後賞合わせて  
**3億9千万円**

売り切れしだい発売終了!

2013年 新市町村振興宝くじ ●1等:3億3,000万円 / 前後賞各3,000万円  
●発売期間 9月20日(金)~10月11日(金) ●抽せん日 10月18日(金)  
この宝くじの収益金は市町村の明るいまちづくりや環境対策、高齢化対策など地域住民の福祉向上のために使われます。

1枚300円

祈 健康長寿 今年度100歳を  
迎えられる方々

ひとことメッセージ



きただに  
**北谷フミヨ**さん  
【寿光園】

長生きの秘訣は、甘いもの。



おおした  
**大下ミツヨ**さん  
【東旭町】

元気で100歳を迎えられ  
感謝しています。



まえ  
**前 キクミ**さん  
【砂ヶ瀬】

皆様のおかげで、今まで  
生きさせてもらいました。  
ありがたいことです。



とだ  
**戸田ヨシコ**さん  
【本町】

神様や仏様に見守られ、  
大病せずここまでこれ  
ました。