



広報

# 安芸太田



7

No. 094

平成24(2012)年 7月号



# Rafting

ラフティング

(5ページに関連記事があります。)

## 目次

- ②住民基本台帳制度が変わります
- ③トピックス安芸太田 ④健康プラザ
- ⑤観光協会通信 ⑥消費者生活ホットライン
- ⑦介護保険料納付のお願い
- ⑧安芸太田町国民健康保険からのお知らせ
- ⑨みんなの国民年金
- ⑩カルチャー教室第2期受講生募集
- ⑪初心者向けパソコン講座

- ⑫おしらせ~Information~
- ⑬ヘルスツーリズム推進協議会通信  
国際交流だより
- ⑭図書館だより
- ⑮山県郡西部衛生組合からのお知らせ、当番医  
納税等、し尿収集日程
- ⑯平成23年度フォトコンテスト結果発表  
初めての誕生日、7・8月町内イベント情報



# 平成24年7月9日から 住民基本台帳制度が変わります。

法律の改正により住民基本台帳制度が変わります。併せて外国人登録制度が廃止となり、新しい在留管理制度が始まります。

## 外国人住民の方

### ○外国人住民の方に住民票が作成されます。

在留資格等一定の条件を満たす方に、住民票が作成されます。

外国人と日本人の方が同居されている場合は、同一の世帯として住民票を作成します。

### ○外国人住民の方には在留カード、特別永住者証明書が交付されます。

新たに入国された外国人の方で、一定の条件を満たす方には入国管理局から在留カードが交付されます。また、特別永住者の方には、役場の窓口で特別永住者証明書が交付されます。

なお、すでにお持ちの外国人登録証明書は、当面みなし在留カード、またはみなし特別永住者証明書として使用できます。

### ○外国人住民の方が町外に転出される場合も、転出届が必要になります。

新制度では外国人住民の方も日本人と同様に転入、転出の届が必要になります。

住所変更等の届出の際には必ず、在留カード、特別永住者証明書、または外国人登録証明書をお持ちのうえ、窓口で手続きを行ってください。

## 日本人住民の方

### ○住民基本台帳カード（住基カード）の継続利用が可能となります。

現在、住基カードをお持ちの方が転出された場合、住基カードは失効してしまいますが、新制度では原則継続利用が可能となります。（ただし電子証明書は転出により失効となります。）

住基カードをお持ちの方が転入転出の手続きをされる場合は、住基カードをお持ちのうえ、手続きを行ってください。

### ○転入転出手続きの特例を受けることができます。

住基カードをお持ちの方は、郵送等で転出届を提出すると（窓口での受付も同様です。）転出証明書がなくても転入の手続きができます。

転入届の際には、必ず住基カードをお持ちください。カードの暗証番号を入力していただきます。また、転入届は転入日から14日以内に届出してください。

（郵送で転出届を出された場合、国民健康保険や児童手当等その他の手続きについて別途来庁していただく場合があります。）

●問い合わせ先／住民生活課 ☎28-2116 加計支所 ☎22-1111 筒賀支所 ☎32-2121

## バスの車内事故防止のお願い

7月1日から31日まで、走行中のバス車内での事故を防止するため、「車内事故防止キャンペーン」を実施しています。

走行中に席を離れると、転倒など思わぬけがをすることがあります。お降りの際は、バスが停留所に着いて扉が開いてから席をお立ち願います。

また、安全運転に徹していますが、やむを得ず急ブレーキを掛ける場合があります。満席のため、お立ちになってご利用いただく場合には、吊革や握り棒にしっかりおつかまりください。

バスの車内事故防止に皆さまのご理解とご協力をお願いします。

中国運輸局広島運輸支局・社団法人広島県バス協会



## 第62回やまゆり訪問

6月4日、上殿小学校児童がやまゆり訪問を行いました。

1年生から4年生は松信園、安芸太田病院、寿光園を、5・6年生は広島赤十字原爆病院を訪問しました。前日に保護者や地域の方を交えて作ったササユリのフラワーアレンジメントや歌のプレゼントをしました。



## みんなで町をきれいにします!!

6月13日、雨上がりの蒸し暑い中、戸河内小学校、中学校の児童生徒と地域住民などが国道沿いの歩道やバス停、わくわくランド周辺に落ちている缶などのゴミを拾い集め、バス停、電話ボックス等を雑巾でピカピカにしました。

これは、日頃からお世話になっている地域への感謝の気持ちと、自分たちの町は自分たちの手できれいにしていこうと、4年前から始まった活動です。

1時間くらいの作業の後は「あつ～い…」の中にも清々しい子どもたちの顔がありました。

皆さんありがとうございました！



## 広島県建設労働組合第9地域連合広島北太田支部

### 住宅修繕ボランティア活動

6月24日、広島県建設労働組合第9地域連合広島北太田支部（支部長：伊達美嗣さん）の方々による住宅デイの住宅修繕ボランティア活動が実施され、加計地区1戸のお宅で手すりの設置と雨樋、床の修繕が行われました。

この活動は、建設労働組合員の知識や技術などを用いて地域貢献するもので、全国各地でさまざまな取り組みをされており、今年が34回目を迎えます。

広島北太田支部では年1回、高齢者の方や障がいのある方の住家や福祉施設を対象として修繕などの作業をボランティアで行われています。

今回この活動を通じて、玄関先に手すりを設置したお宅では、「手すりをつけてもらったので、100歳まで家で元気に暮らします。」と喜ばれました。

この活動は、来年も6月最後の日曜日に実施される予定です。

#### ●問い合わせ先

町社会福祉協議会 ☎32-2226  
支部長 伊達美嗣 ☎28-2755



## 殿賀地域で災害避難訓練

6月24日、殿賀地域で自主防災組織による災害避難訓練が行われました。

22年前から行われているこの訓練は、いざというときでも地域で協力して避難等行えるよう毎年続けられています。





# 第6回 安芸太田ウォーキング大会の深入山

健康  
PLAZA

## もみじウォーク

今年も「健康なまちづくり」をめざし、全国に発信する安芸太田ウォーキング大会in 深入山を開催します。参加された方々が楽しい一日を過ごし、これを機会に安芸太田町の良いところがPRできる大会となるよう、皆様のご協力をよろしくお願い致します。町外からもたくさん参加されます。一人でも多くの方の参加をお待ちしています。

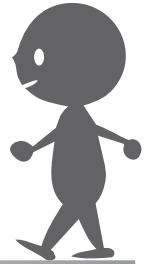

- 日 時／平成24年 **10月7日(日)** 午前8時から午後4時まで
- 場 所／**深入山周辺 (深入山グリーンシャワー多目的広場)**
- コース／2kmコース、10kmコース、20kmコース、30kmコース  
ミニトレッキングコース
- 参加費／大人… **1,500円**・小中学生… **1,000円** (小学生以下保護者同伴)  
団体割引 (20名以上、ただし幼児は無料ですが人数に加算します)  
大人… **1,300円**・小中学生… **800円**

### 申込方法

役場本庁、各支所、町内郵便局、農協等にウォーキング大会のパンフレットがあります。パンフレットの中の払込取扱票(兼申込書)に記入の上、郵便局で参加費を払い込みください。今年度は、申し込み事務を近畿日本ツーリストに委託しています。そのため、振込先・問い合わせ先が、近畿日本ツーリストになっています。

- ◎問い合わせ先／(株)近畿日本ツーリスト中国四国 広島支店 ☎082-502-0909
- ◎申込締切：9月28日(金)

### がんす横丁出店者募集!!

安芸太田ウォーキング大会実行委員会では、ウォーキング大会を盛り上げていただくため、がんす横丁の出店者を募集します。詳しくは実行委員会へお問い合わせください。

- 問い合わせ先  
安芸太田ウォーキング大会実行委員会  
事務局／健康安芸太田21推進委員会  
(健康づくり課内) ☎25-0931

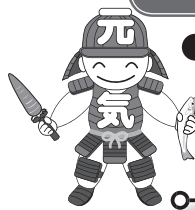

### 住宅の新築・リフォームの計画はありませんか 広告

一級建築士が住まいのご相談に乗ります。見積りは無料です。お気軽にご相談ください。

#### その他こんな事も…

- 畦畔・農業施設
- 宅内排水工事
- 浄化槽設置工事
- 空家の管理

土木・建築設計施工  
一級建築士事務所 ISO 9001認証取得  
**筒賀建設株式会社**  
本 社／安芸太田町大字中筒賀540-2  
事務所／安芸太田町大字上殿1791-1  
☎0826-28-1877

### 第79回月例ウォーキング

- 開催日／7月22日(日)
- 集合場所／戸河内IC駐車場内  
わくわくランド入口前
- 受付／8:00～ 出発／8:30
- コース／4km、8km
- 参加費／100円





## 安芸太田町田舎体験推進協議会特集

### ●ラフティング体験会の報告

6月16日、あいにくの小雨でしたが、太田川上流漁業協同組合や流域住民の方の理解と協力のもとで実施することができました。

参加者は、広島市から参加の親子や町内の高校生、1ターンで町内に移住してきた若者やラフティングに興味を持つ夫婦など、多種多様なメンバー構成でした。

太田川(主に加計地区)流域約3km強のコースを3艇に分かれ、2時間かけて下りました。非常に注目度が高く、多くの方々がラフティングを見ようとボートと一緒に車で移動したために、細い道で一時渋滞が起こるといふ珍現象が発生しました。



途中、浅瀬あり、急流あり、瀬場あり、川遊びありとバリエーションに富んでおり、参加者のアンケートでは全員が「面白かった、川から見る安芸太田町はすごく美しかった」などと高評価でした。

岸から見ていますと、なかなか前に進まない浅瀬ではさぞや面白くないのだろうと推察していましたが、参加者からはそういうところこそ力を合わせて前に進もうとさまざまなアクションをとることになり、乗り切ったときの達成感や、チームワークを醸成するのにとっても良い場面だったと答えていただきました。

他県の凄いと言われている急流の川だけがラフティングに適しているわけではないという思いを新たにしました。

順調に行っていたかと思えばいきなりの浅瀬で暗礁に乗り上げる。ルート取りを間違えると進行が停滞し、脱出するのに苦労する。停滞したとしてもみんなで力を合わせればやがて乗り切ることができる。教育旅行的に言えば太田川のラフティングは何だか「人生体験」のようです。

ラフティングマニアには物足りないかもしれませんが、浅瀬で四苦八苦しながら力を合わせて脱出することも含めて「教育旅行的素材」としては十分な効果があると調査結果を踏まえて確信した次第です。そして何より「ラフティング」を通じ、現在の太田川の本当の姿をしっかりとご理解いただいたのではないかと思います。

なお、体験会終了後に全員で河川清掃をし、一緒に昼食を食べました。地元の鮎をじっくり炭火で焼き、粗塩で仕上げ、参加者に振る舞いました。都会から来られた方にとっても好評で普段魚を食べない子どもが3匹も食べたことに驚きを隠せない保護者もおられました。これもまた、我々の志向する「人情田舎体験」の教育効果なのかもしれません。新たなものを作ること無く、ありのままの素材を「体験型教育旅行」として都会の子どもたちに提供したいと考えている我々にとっても大変嬉しいことでした。

ちなみに、このラフティングは全国の修学旅行生が最もやってみたい体験型教育旅行プログラムの第1位です。ラフティングが出来ることが今後の修学旅行誘致を進めるうえで大変重要なカギを握っているのです。

今回得た反省や、貴重な意見を踏まえ、来春の本格運用に向けて更なる研究を進めていきます。

最後に、皆さんの周りに「普通」に存在する文化・自然・生活様式・食事・言葉、そして「想い」などさまざまなものをより一層発見し、そして活用していきたいと考えています。

「これはっ!」と思われる素材がありましたら是非、安芸太田町田舎体験推進協議会(☎28-1800)へお知らせください。



皆さんも  
気をつけて!

# 「火災保険が使える」と誘う 住宅修理契約トラブルに注意!

業界団体のような名前のところから「自然災害で壊れた所はないか」と電話があり、去年の台風で屋根が傷んでいることを話すと「火災保険で修理できる。うちの指定業者が無料で調査し、保険申請も手伝う」と言われ、後日業者が調査に来た。

保険金が出るならと思い、その業者と工事請負契約を結び、作成してもらった見積書等で保険会社に申請すると、60万円の保険金が出ることになった。

しかし、やはり工事はなじみの業者に頼んだほうがよいと思い、解約しようとしたところ、保険金の50%もの解約料が取られることがわかった。工事もしていないのに高額過ぎないか。



## ひとこと 助言



見守るくん

- 電話や訪問で「火災保険で家の修理ができる。無料で申請等を手伝う」などと勧誘される住宅修理工事契約についての相談が寄せられています。
- 自然災害による住宅の損害が、火災保険の補償対象になる場合があることを知らない消費者が多い点に着目した勧誘方法で、最終的に住宅修理工事契約を結ぶことを目的としていると思われます。
- 事例の他にも、工事内容がずさんだったり、必要のない修理までされたり、契約を結んだものの保険金が出なかったりする等のトラブルが起きています。
- 自然災害で住宅が損害を受けたら、まずは自分で損害保険会社か代理店に連絡し、保険金支払いの対象となるか、申請はどのようにするか等を確認しましょう。  
また、工事を依頼する際は複数の業者から見積もりを取るとよいでしょう。
- 困ったときは、お住まいの自治体の消費生活センター等にご相談ください。

## いざというときの安心のために… 連絡先を記入できるマジックボードをつくりました。

- うら面は磁石付きで、専用のペンもついています。
  - 相談窓口の連絡先もあります。
  - マジックボードのサイズは、たて15cm、よこ21cmです。
- ※冷蔵庫の扉などに最適です。

ご希望の方は、お早めに役場産業振興課までご連絡ください。

(無料・数に限りがありますので配布終了の際にはご了承ください。)

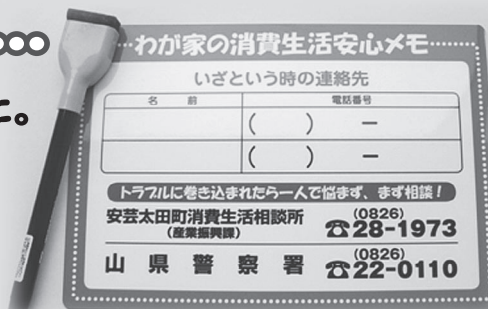

もし、被害にあった、おかしいなと思ったら、できるだけ早い相談を!

ご相談は…一人で悩まず、まず相談!

安芸太田町消費生活相談所 産業振興課(役場本庁東館1階) ☎28-1973 (直通)  
広島県生活センター (県庁) ☎082-223-6111



# 介護保険料の納付にご協力をお願いします。

65歳以上の方（第1号被保険者）の介護保険料は、平成24～26年度の3年間に必要となる介護保険の総費用の21%を、本町に住んでいる65歳以上の方の人数で割った金額が基本です。介護保険制度の円滑な運営と住み慣れた地域で安心して生活していくため、介護保険料の納付について、より一層のご理解とご協力をお願いします。



## ◆平成24年度の介護保険料 ●基準となる月額保険料5,300円×12か月＝年額63,600円（基準額）

| 所得段階区分        | 対象者                                   |                             | 基準額に対する割合                  | 保険料年額   |          |
|---------------|---------------------------------------|-----------------------------|----------------------------|---------|----------|
| 第1段階          | 生活保護受給者<br>老齢福祉年金受給者で、世帯全員が市町村民税非課税の方 |                             | 0.50                       | 31,800円 |          |
| 第2段階          | 本人が市町村民税非課税                           | 同じ世帯に<br>いる方全員が市町村民税非課税     | 本人の課税年金収入額+合計所得金額が80万円以下の方 | 0.60    | 38,160円  |
| 第3段階          |                                       | 本人の課税年金収入額+合計所得金額が120万円以下の方 | 0.70                       | 44,520円 |          |
| 第4段階          |                                       | 第2段階と第3段階の対象者以外の方           | 0.75                       | 47,700円 |          |
| 第5段階          | 本人が市町村民税非課税                           | 同じ世帯に<br>市町村民税課税者がいる方       | 本人の課税年金収入額+合計所得金額が80万円以下の方 | 0.90    | 57,240円  |
| 第6段階<br>（基準額） |                                       |                             | 第5段階対象者以外の方                | 1.00    | 63,600円  |
| 第7段階          | 本人が市町村民税課税                            | 前年の合計所得金額が125万円以下の方         |                            | 1.20    | 76,320円  |
| 第8段階          |                                       | 前年の合計所得金額が125万円を超え190万円未満の方 |                            | 1.25    | 79,500円  |
| 第9段階          |                                       | 前年の合計所得金額が190万円以上250万円未満の方  |                            | 1.50    | 95,400円  |
| 第10段階         |                                       | 前年の合計所得金額が250万円以上400万円未満の方  |                            | 1.70    | 108,120円 |
| 第11段階         |                                       | 前年の合計所得金額が400万円以上の方         |                            | 1.75    | 111,300円 |

## 介護保険料の納付方法は、次のとおり計算されます

ただし、これはあくまでも参考例であり、所得の変動等により金額が変わることもあります。

### ◇特別徴収（年金からの天引き）による納付

《参考：第6段階（介護保険料が年額63,600円）の方の場合》

| 徴収月  | 4月                                       | 6月      | 8月      | 10月   | 12月     | 2月      | 年額      |
|------|--|---------|---------|---|---------|---------|---------|
| 計算方法 | 〈仮徴収期間〉                                  |         |         | 〈本徴収期間〉   |         |         | 63,600円 |
|      | 前年度の2月と同じ金額が天引きされます。8月に仮徴収額を変更する場合があります。 |         |         | 確定した前年所得を基に年間の保険料を算定し、年額から仮徴収額を引き、残りを3等分した金額が天引きされます。 |         |         |         |
| 参考例  | 10,000円                                  | 10,000円 | 10,900円 | 10,900円   | 10,900円 | 10,900円 |         |

※保険料額を平準化（均等にする・月額保険料に合わせる）させるため、8月に仮徴収額を変更する場合があります。

（参考例は、仮徴収額を変更したケースです）

※仮徴収額により、天引き額は多少異なりますが、確定した年間の保険料額は変わりません。

### ◇普通徴収（納付書または口座振替）による納付

《参考：第6段階（介護保険料が年額63,600円）の方の場合》

| 徴収月  | 4月～6月                                     | 7月～3月   | 年額      |
|------|---|---|---------|
| 計算方法 | 前々年の所得により算出した所得段階に基づき、保険料を徴収します。<br>（仮算定） | 確定した前年の所得などを基にして、年間の保険料を算出し、保険料を徴収します。<br>（本算定） | 63,600円 |
| 参考例  | 1月／5,300円                                 | 1月／5,300円                                       |         |

※年度途中で65歳になられた方の保険料は、「65歳の誕生日の前日の属する月」分から介護保険料がかかります。

（例：8月1日が誕生日→7月分から保険料がかかります）

今月中旬に「介護保険料特別徴収開始通知書」をお送りしますので、年間の介護保険料額や（特別徴収の場合は）天引きされる月日等をご確認ください。



**国保に加入するとき、やめるときには、14日以内に  
住民生活課または各支所に届け出が必要です!**

そうだったの~!?  
早く届けなくちゃ!



◆国保に加入するとき

| こんなとき                       | 届出に必要なもの            | 届け出が遅れると!                                     |
|-----------------------------|---------------------|---|
| 職場の健康保険などをやめたとき<br>(退職日の翌日) | 健康保険の資格喪失証明書<br>印かん | ○保険税は、届け出をした日からではなく、資格を得た月までさかのぼって支払うことになります。 |
| 他の市町村から転入したとき               | (転入の手続きと同時にできます。)   |   |
| 子どもが生まれたとき                  | (出生の手続きと同時にできます。)   |   |

◆国保をやめるとき

| こんなとき                                      | 届出に必要なもの   | 届け出が遅れると!   |
|--|--|---|
| 職場の健康保険や建設国保などの<br>国保組合に加入したとき<br>(就職日の翌日) | 職場の健康保険証<br>印かん  | ○会社は届け出をしてくれませんが、届出をしないまま資格を喪失した国保の保険証で医療機関にかかると、国保が負担した部分を後から返していただくこととなります。<br><br>○他の健康保険と保険税を二重に支払うこととなります。 |
| 他の市町村へ転出するとき                               | (転出の手続きと同時にできます。)  |   |
| 亡くなられたとき                                   | 葬祭料が支給されます。<br>葬祭を行われたことがわかるもの<br>(火葬許可証の写し、会葬の葉書等)<br>印かん、喪主の口座が確認できるもの |   |

**“倒産・解雇などによる離職”(特定受給資格者)や“雇い止めなどによる離職”(特定理由離職者)をされた方は、国保税が軽減される制度があります。**

国民健康保険税は、前年の所得などにより算定されます。その前年の給与所得を30/100とみなして算定を行います。

- ◎対象者は、離職の翌日から翌年度末までの期間において、雇用保険受給資格者証の離職理由コードが  
11、12、21、22、31、32 (特定受給資格者)  
23、33、34 (特定理由離職者)の方が対象となります。



- ◎軽減期間は、離職の翌日から翌年度末までの期間です。

- ※雇用保険の失業等給付を受ける期間とは異なります。
- ※国民健康保険に加入中は、途中で就職しても引き続き対象となりますが、会社の健康保険に加入するなど国民健康保険を脱退すると終了します。
- ※この制度は、平成22年4月1日より開始されています。  
制度が始まる前1年以内(平成21年3月31日以降)に、離職された方は、平成22年度に限り国民健康保険税が軽減されます。

◇軽減を受けるには申請が必要です。雇用保険受給資格者証と印かんを持参してください。

- 申請書提出先/住民生活課・各支所



# みんなの国民年金

住生活課



国民年金マスコット  
レッサーくん

## 国民年金の保険料納付が困難な 学生は学生納付特例の手続を…

### 学生納付特例の対象者は？

日本国内に住むすべての人は、20歳になったときから国民年金の被保険者となり、保険料の納付が義務づけられています。学生に対しては、申請によって在学中の保険料の納付が猶予される「学生納付特例制度」が設けられています。

### 学生とは？

学生納付特例でいう学生とは、大学(大学院)、短期大学、高等学校、高等専門学校、専修学校および各種学校、一部の海外大学の日本分校に在学する学生で、夜間・定時制課程や通信課程の学生も含まれます。

なお、私立の各種学校については、修業年限が一年以上の課程の場合は都道府県知事の認可を受けた学校に限り、また海外大学の日本分校については文部科学大臣が個別に指定した課程に限りです。

### 所得基準は？

学生納付特例には所得基準があり、本人の所得が次の額以下の場合に対象となります。

◎118万円＋扶養親族等の数×38万円＋社会保険料控除等

申請者本人のみの所得をみるため、本人以外の家族の所得は問いません。

### 年金との関係は？

老齢基礎年金を受けるためには、原則として保険料の納付済期間(保険料免除期間を含む)が25年以上必要です。学生納付特例の承認を受けた期間は、この老齢基礎年金の受給資格期間に含まれます。ただし、老齢基礎年金の年金額の計算対象となる期間には含まれません。

また、学生納付特例制度の承認を受けていれば、その期間は、保険料納付済期間と同様に障害基礎年金の支給要件となる対象期間に含まれます。

### 申請書の提出先は？

申請書の提出先は、住民登録している市区町村の窓口です。

また、平成20年4月から、在学する大学等の窓口でも申請手続きができるようになりました。

大学等の窓口で申請手続きを行うためには、在学する大学等が学生納付特例事務法人の指定を受けている必要がありますので、よく確認してください。

### 必要な添付書類は？

- ・年金手帳
  - ・学生等であることを証明する書類(在学証明書または学生証などの写し)。ただし、申請手続きを行う際に市区町村役場の窓口で直接これらを提示する場合は添付の必要はありません。
  - ・前年所得の状況を明らかにすることができる書類
  - ・退職(失業)した人が申請を行う場合は、退職(失業)したことを確認できる書類(雇用保険受給者証、雇用保険被保険者離職票等の写し)
- 申請が遅れると、申請日前に生じた不慮の事故や病気による障害について、障害基礎年金を受けることができない場合もありますので、注意してください。

#### 年金についてもっと知りたいときは…

- 広島西年金事務所 ☎082-232-4171
- 住生活課 ☎28-2116
- 加計支所 ☎22-1111
- 筒賀支所 ☎32-2121

## 第50回全国高等学校 ライフル射撃競技選手権大会

開催日/7月28日(土)~7月31日(火)  
場所/つつがライフル射撃場

全国から高校生が集い、4日間にわたり熱戦を繰り広げます！  
応援よろしくお願ひします！



募集ランナー  
400名突破!

9月16日開催!!  
第3回  
安芸太田  
しわい  
マラソン2012

●61歳 男性  
選手の声 「今回は、何が何でも、這いつくばってでも完走します」



# カルチャー教室 第2期 受講生募集!!

## 場名時健康太極拳

静かでゆったりとした運動なので、運動が苦手な方、体が弱い方でも大丈夫。いくつかからでも始められ、無理なく続ける事ができます。自然治癒力を高め、生活習慣病の予防など自分の体を自分でメンテナンスしましょう。

- ◆講 師 / NPO法人 日本健康太極拳協会広島県支部 指導員 <sup>かつら</sup> 桂 <sup>のぶこ</sup> 喜子先生
- ◆日にち / 8月1・22日、9月5・19日、10月3・17日  
11月7・21日
- ◆時 間 / 10:00~11:30
- ◆会 場 / 筒賀ふれあいプラザ
- ◆受講料 / 1回当たり500円×8回=4,000円



## シルバーアクセサリー

ピアス・リングなど、アクセサリーを作ってみませんか？この教室では純金粘土を使って、世界で一つしかないあなたのオリジナル作品を作ります。素材が粘土なのでどなたでも簡単に作れます。一緒に作ってみませんか？

- ◆講 師 / 日本貴金属粘土協会公認講師 <sup>むらかみよしこ</sup> 村上美子先生
- ◆日にち / 8月7・21日、9月4・18日、10月16日、11月6日
- ◆時 間 / 14:00~16:00
- ◆会 場 / 川・森・文化・交流センター
- ◆受講料 / 1回当たり500円×6回=3,000円
- ◆材料費 / 1作品当たり2,050円~です。作品によって材料費は異なります。



## トールペイント

下絵を素材に写しアクリル絵の具を使って木、ガラス、布などあらゆる素材に描くことができます。楽しく描ける独自のカリキュラムで技術を習得しながら、自分の好きな作品を作りましょう。

- ◆講 師 / ジャパンカントリーアート教室認定講師 <sup>おおにしみつこ</sup> 大西美津子先生
- ◆日にち / 8月28日、9月25日、10月23・30日、11月13・27日
- ◆時 間 / 13:00~15:00
- ◆会 場 / 役場本庁東館
- ◆受講料 / 1回当たり500円×6回=3,000円
- ◆材料費 / 1作品当たり1,500円程度です。作品によって材料費は異なります。



### 受講上のご注意

- ◎受講対象は町内在住者もしくは町内に勤務されている方です。
- ・受講料は前納制です、開講日に全回数分をまとめて納めてください。
- ・第1期受講生の方が継続される場合も再度申し込みください。
- ・中途からの受講も可能です。その場合は残りの回数分の受講料を納めてください。
- ・受講者の都合による欠席の際の受講料についてはお返しできませんのでご了承ください。
- ・各講座の定員は10名です。受講申し込みが5名に達しない場合は講座を行いません。
- ・定員に成り次第受付を締切ります。(初回申込締切7月31日)

●申し込み・問い合わせ先 / 教育委員会生涯学習課 ☎22-1212



# 楽しむことから始めよう! 初心者向けパソコン講座

パソコンに触ったことがない。使い方が良くわからない。パソコンを覚えたい。インターネット、メールを始めたい。という方のためのパソコンの基礎から学ぶ初心者向けの講座です。この機会にぜひパソコンを習ってみませんか?



- 対象者/安芸太田町内に在住の方、または町内に勤務されている方
- 受講料/1,000円 (テキスト代込)
- 講師/ITコーディネーター すが 菅 孝司 先生
- 申込締切/7月23日(月)
- 申し込み・問い合わせ先/教育委員会生涯学習課 ☎22-1212

### 加計会場

開講日/1日目…7月30日(月)  
2日目…8月6日(月)

時間/13:30~15:30

場所/加計中学校  
パソコン教室

募集定員/20人

### 筒賀会場

開講日/1日目…7月31日(火)  
2日目…8月7日(火)

時間/13:30~15:30

場所/筒賀小学校  
パソコン教室

募集定員/15人

### 戸河内会場

開講日/1日目…8月3日(金)  
2日目…8月10日(金)

時間/13:30~15:30

場所/戸河内中学校  
パソコン教室

募集定員/20人

|          | 項目  | 詳細内容  |
|----------|-----|---|
| 講座内容(予定) | 1日目 | コンピュータとは?<br>キーボードの操作<br>マウスの操作<br>文字入力・漢字変換<br>文字の削除、挿入<br>ファンクションキー変換<br>文書作成   |
|          | 2日目 | インターネットの仕組み<br>検索エンジンの仕組み<br>インターネットの体験<br>お気に入りの活用<br>メールの仕組み<br>携帯電話との違い<br>メールアドレスの覚え方<br>メール作成  |
|          |     | 日常の利用方法を交えて、必要性を理解する。<br>キーボード操作の練習<br>マウス操作の練習<br>Wordを使用した文字入力・漢字変換<br>Delete、Back Space キーの使用<br>カタカナ、半角、アルファベット変換 (F7、F8、F9)<br>簡単な文書を作成            |
|          |     | インターネットの意味、流れ、料金体制<br>Yahoo による検索操作、カテゴリ操作<br>Yahoo で天気予報、ニュースの検索、動画の閲覧<br>ページをお気に入りに登録<br>メールと手紙の違い<br>携帯メールとPCメールの違い、共通点<br>メールアドレスの仕組み<br>隣のPC同士で送受信 |



GO/GO/サマー!  
GO/GO/500,000,000!

1年・前後合わせて  
2000万 x 450本

5億円  
ぐんと増額!

サマー史上最高額!

サマージャンボ 同時発売 2000万サマー

1年・前後合わせて5億円(1等4億円、前後合わせて5千万円)  
1等2千万円x450本

2012年サマージャンボ抽選 7月9日(月)発売

発売期間 7月9日(月)~7月27日(金) 抽選日 8月7日(金)

この宝くじの収益金は市町村の様々な取り組みに役立てられます。

受講上のご注意

- ・最低履修受講生数はどの会場も10人以上です。もし、満たない場合は他の会場での受講をお願いする場合がございますのでご了承ください。
- ・定員人数に達ししだい申し込み受け付けを締め切ります。



# お知らせ

## Information

### 看護職の求職・求人無料相談

ハローワークに広島県ナースセンターが出張します。  
看護の資格をお持ちの方で病院等での就業をお考えの方や看護職員を探しておられる施設の方の相談に、経験のある看護職員が無料で相談に応じます。

### 看護職員復職支援研修の受講者募集

看護職の再就職への不安を軽減するために、病院での実践研修を行っています。この研修は広島県が委託実施しています。  
対象 再就職を希望する看護職有資格者  
申込期限 平成25年1月中旬まで  
(研修は随時実施しています。)

○相談時間  
13時30分～15時30分

○相談会場  
ハローワーク可部

○相談日  
・ 7月27日(金)  
・ 9月28日(金)  
・ 11月16日(金)  
・ 1月25日(金)

○その他  
広島県内の各ハローワークでも相談会を実施しています。相談日は広島県ナースセンターへお問い合わせください。

### 問い合わせ先

広島県ナースセンター  
0802-2603-9786

含む)

○内容  
看護職の再就職への不安を軽減するために、病院での実践研修を行っています。この研修は広島県が委託実施しています。  
対象 再就職を希望する看護職有資格者  
申込期限 平成25年1月中旬まで  
(研修は随時実施しています。)

○研修場所  
広島県内の研修協力病院

○研修コース  
【看護コース】  
5日間コース  
10日間コース  
15日間コース

【助産コース】  
20～30日間コース

○主な研修内容  
看護記録・医療安全・医療機器の取扱い・看護技術等

(助産コースは助産技術を含む)

○研修費

無料(交通費・傷害保険料は個人負担)

### 問い合わせ先

広島県ナースセンター  
0802-2603-9786



### 安芸太田町人権教育・啓発推進プランを改定しました。

平成20年度に安芸太田町人権教育・啓発推進プランを策定し、人権教育・啓発を推進してきましたが、この度これまでの取り組みを活かしてプランを改定しました。  
改定後のプランは、ホームページに掲載しています。また、本庁及び各支所に備えてありますので、ご自由にお持ち帰りください。

### 問い合わせ先

住民生活課  
0802-21116

### 安芸太田町職員採用試験のご案内

町では、平成25年4月採用の職員採用試験を次のとおり行います。

- ①試験職種・採用予定人員  
一般事務(病院事務を含む) 若干名  
保健師 若干名  
保育士 若干名

②受験資格

昭和58年4月2日から平成7年4月1日までに生まれた者(学歴は問いません。)  
ただし、保健師、保育士の職種希望の方は資格取得が条件となります。

③受験案内

安芸太田町役場総務課で配布しています。  
【郵送で請求する場合】  
希望者は、請求用の封筒の表に「受験案内請求」と朱書きし、120円切手を貼った返信用封筒(A4判封筒に郵便番号、住所、氏名を記入)を同封のうえ、総務課へ郵送してください。

※町ホームページにも掲載しています。

④申込書の提出

【申込先】  
申込書に所要事項を記載し、総務課へ提出してください。  
【申込期間】  
7月2日(月)～8月14日(火)  
午前8時30分～午後5時15分(日曜日、土曜日及び休日を除く。)

※郵送の場合8月14日必着

⑤第1次試験

(教養試験・作文試験)  
【期 日】  
平成24年9月16日(日)

【場 所】

広島工業大学専門学校  
(広島市西区福島町2丁目1番1号)

【合格発表】

平成24年10月22日(月)  
※合格者には第2次試験の日程等詳細について連絡します。

●申込書提出・問い合わせ先

〒731-38010  
広島県山県郡安芸太田町  
大字戸河内784番地1  
安芸太田町役場 総務課

0802-2111

※町ホームページにも掲載しています。



# ヘルスツーリズムのまち安芸太田町森林セラピー®



## ♪イメージソング♪

安芸太田町ヘルスツーリズム推進協議会では、ヘルスツーリズムのイメージをわかりやすく、より多くの人に伝えるためにイメージソングを制定しました。



曲は、安佐北区(飯室)出身のシンガーソングライター丸本莉子まるもとりこさんが歌う『ココロ予報』です。頑張っている人を勇気づけ、聞いた人の心を癒やす優しい歌で、毎週金曜日20:55~21:00の広島ホームテレビ「雨のち晴れ」の主題歌に採用されています。

丸本さんはすでに町内のさまざまなステージで曲を披露していただいておりますが、今後も町内のイベントに出演いただく予定です。



### 森林セラピーの効果

自律神経系に作用して副交感神経と交感神経のバランスを整え、ストレスホルモンを減少させることにより生体にリラックス効果をもたらします。



## 国際交流だより

### ハリエットのページ



## “さようなら、あきおあた”

ALTのハリエットです。間もなくこの7月で任期を終え、イギリスに帰ります。

この2年間は、あっという間でした。安芸太田町に住んで、安芸太田町で働けたことは大きな喜びでした。

また、多くのことを学ぶことができました。素晴らしい経験をさせていただいた皆さんに感謝を申し上げます。

また近いうちに安芸太田町を再び訪れたいと思っております。大変、お世話になりました。いつも皆さんの幸運を祈っています。

お別れにお気に入りの思い出の写真を飾ります!! See you soon!!



= One point lesson =  
Please keep in touch!  
“連絡してね!”



# 図書館 だよい



やあ!「やまピー」だよ!  
もう少ししたら夏休み  
だね! 夏休みには、おはなし  
縁日や工作教室があるよ!  
みんな来てねえ〜♪

**本館** 川・森・文化・交流センター内  
2階 ☎22-1213

**筒賀分室** 筒賀ふれあいプラザ内  
☎32-2601

**戸河内分室** 地域支援センター内  
☎28-1966

## 読んでミソサイ新刊案内

新しい図書館の仲間をちょっとだけ紹介するよ!

**本館**  
『未来国家ブータン』  
『太陽、月、そして地球』  
『バイバイ・フォギーデイ』  
『影絵』  
『どうぶつえんのいちにち』



**戸河内分室**  
『出雲大社』 『お直しと裁縫実例』  
『カープの歩み1949-2011』  
『いますぐ使える家庭菜園・農園道具の便利帳』  
『王様ゲーム 滅亡6.11』  
『おたんじょうびね、ムーミントロール』

**筒賀分室**  
『るるぶドライブ中国四国ベストコース'13』  
『野球肩・ひじ・腰の鍛え方・治し方』  
『夜鳴きめし屋』  
『天使たちの課外活動2 ライジャの靴下』  
『ちっちゃなしろらさぎ』

## 図書館司書巡回活動

今年も読書に親しむための取り組みとして、子どもたちの読書環境の向上を目的とし、町内の小・中学校・幼稚園・保育所・こども園などを対象とした図書館巡回活動を行っています。

図書館司書2名が、読み聞かせ・ブックトーク・読書相談・学校図書利用促進のアドバイスや保護者向け読書ボランティアの講習・職員への読書相談・授業、保育などで必要な資料の提供など、原則月1回のペースで巡回訪問しています。



戸河内中学校



こども園あさひ



筒賀中学校



加計小学校

## ♪おはなし会♪

☆えほんの森おはなし会♪

本館/7月14日(土) 10:30

☆ミニおはなし縁日♪

戸河内/7月28日(土) 10:30

筒賀/8月3日(金) 10:00

☆おはなし縁日♪

本館/8月4日(土) 10:00

みんな  
きてね!



## 夏休み工作教室開催!

日時/8月24日(金) 8:30~16:00

場所/川・森・文化・交流センター

●5つに分かれた楽しい工作コーナー!  
詳しくは広報8月号でお知らせします。

★移動図書館やまびこ号運行日

7月10日(火)・12日(木)・13日(金)

★本館月末休館日 7月31日(火)

## 第7回ファミリーコンサート

コーラスおたまじゃくし (安芸太田町)  
マンドリンアンサンブル ミナーガ (広島市佐伯区)

ジョイントコンサートは今年で7回目を迎えます。わかりやすく、心あたたまるコンサートです。♪  
皆さんが知っている曲がいっぱい! 夏の午後のひと時をお楽しみください。

■日時/7月29日(日) 午後2時~

■場所/川・森・文化・交流センター

【曲名】・望郷メドレー(旅愁ほか)

・愛燦々

・あすという日が ほか

●後援/安芸太田町教育委員会



入場無料



## 山県郡西部衛生組合の ホームページができました!

<http://www1.ocn.ne.jp/~poccle/>

山県郡西部衛生組合 **検索**



ゴミや、し尿の収集日程などが  
ご覧になれます。



## 山県郡西部衛生組合から 事業者の皆さんへのお願い

西部衛生組合では、事業ごみと家庭ごみは異なった収集方式としています。

最近、事業ごみを家庭ごみとして出される状況が見られますので、事業ごみとして適正な排出をお願いします。



●問い合わせ先／山県郡西部衛生組合 ☎23-1120

## 今月の当番医



7月

- 8日(日) 清水医院 (内科・小児科・リウマチ科)
- 15日(日) 落合整形外科内科 (整形外科)
- 16日(月) 安芸太田病院 (救急サブセンター)
- 22日(日) 安芸太田戸河内診療所 (内科)
- 29日(日) 安芸太田病院 (救急サブセンター)

## 来月の当番医



8月

- 5日(日) 清水医院 (内科・小児科・リウマチ科)
- 12日(日) 安芸太田戸河内診療所 (内科)
- 19日(日) 落合整形外科内科 (整形外科)
- 26日(日) 安芸太田病院 (救急サブセンター)

## 今月の納税等

7月

税に関する  
習字コンクール  
入選作品

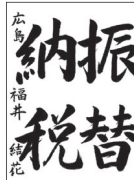

- 固定資産税……………第2期
  - 国民健康保険税……………第2期
  - 後期高齢者医療保険料…第1期
  - 介護保険料……………第4期
- (納期限: 7月31日)  
※納期限を必ず守りましょう



## 7月のし尿収集日

|        |    |  |
|--------|----|--|
| 6日(金)  | 全日 | 上本郷・吉和郷・打梨・那須                            |
| 9日(月)  | 全日 | 香草                                       |
| 10日(火) | 全日 | 小坂・戸河内松原・板ケ谷・川手・柴木<br>梶ノ木                |
| 11日(水) | 全日 | 古市・新町・神田町・空条                             |
| 13日(金) | 全日 | 見入ケ崎・上原・鮎ケ平・西調子・明ケ谷<br>穂坪・高下・上堀・下堀・江河内・埜 |
| 17日(火) | 全日 | 天神町・巴町・道の口                               |
| 18日(水) | 全日 | 遅越・辻ノ河原                                  |
| 20日(金) | 全日 | 鵜渡瀬・木坂・加計山崎・上調子                          |
| 23日(月) | 全日 | 加計土居・滝本                                  |
| 24日(火) | 全日 | 津浪・附地・光石                                 |
| 25日(水) | 全日 | 上殿                                       |
| 26日(木) | 全日 | 坪野・上久日市・下久日市・筒賀全域                        |
| 30日(月) | 全日 | 本町・東旭町・西旭町                               |
| 31日(火) | 全日 | 宇佐・程原・安野・修道一円                            |

## 8月のし尿収集日

|        |    |  |
|--------|----|--|
| 1日(水)  | 全日 | 下本郷・田吹・横川  |
| 2日(木)  | 全日 | 遊谷・戸河内土居・与一野・才中得・寺領<br>長原・月の子・杉の泊・穴袋・草尾・温井<br>猪山・平見谷 |
| 3日(金)  | 全日 | 丁川・田之原・穴阿・川登・勝草                                      |
| 7日(火)  | 全日 | 上本郷・吉和郷・打梨・那須  |
| 8日(水)  | 全日 | 香草   |
| 9日(木)  | 全日 | 小坂・戸河内松原・板ケ谷・川手・柴木<br>梶ノ木                            |
| 10日(金) | 全日 | 古市・新町・神田町・空条   |
| 13日(月) | 全日 | 見入ケ崎・上原・鮎ケ平・西調子・明ケ谷<br>穂坪・高下・上堀・下堀・江河内・埜             |
| 17日(金) | 全日 | 天神町・巴町・道の口   |
| 20日(月) | 全日 | 遅越・辻ノ河原  |
| 21日(火) | 全日 | 鵜渡瀬・木坂・加計山崎・上調子                                      |
| 22日(水) | 全日 | 加計土居・滝本  |
| 24日(金) | 全日 | 津浪・附地・光石   |
| 27日(月) | 全日 | 上殿   |
| 28日(火) | 全日 | 坪野・上久日市・下久日市・筒賀全域                                    |
| 30日(木) | 全日 | 本町・東旭町・西旭町   |
| 31日(金) | 全日 | 宇佐・程原・安野・修道一円  |

### 編集 後記

今月は、たくさんのイベントが町内で開催されます。暑い夏に熱いお祭りに参加し、皆さんで盛り上げていきましょう! 私も家族と参加しようと思っています♪

安芸太田町は… 男性 3,427人 女性 3,941人 計 7,368人 3,382世帯 2012年(平成24年)6月30日現在

# 平成23年度 第6回安芸太田町フォトコンテスト結果発表

昨年度は、41名87点と多くの応募をいただき、厳正な審査の結果、最優秀賞1点、優秀賞5点などが選ばれました。いい作品がたくさん集まりました、今年はあなたもぜひご参加を！  
(詳しくは観光協会ホームページ、チラシをご覧ください)

## 最優秀賞 (1点)

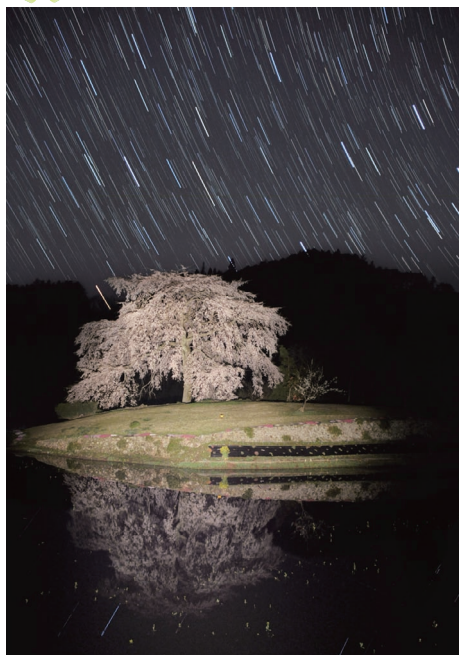

『夜空の一本桜』  
広島市 市川尊之さん

## 優秀賞 (5点)



『伝統の継承』  
廿日市市 谷田二三さん



『夜空に輝く』  
呉市 田中 努さん



『雪化粧に花』  
広島市 入江孝美さん



『秋盛り』  
出雲市 玉田一雄さん

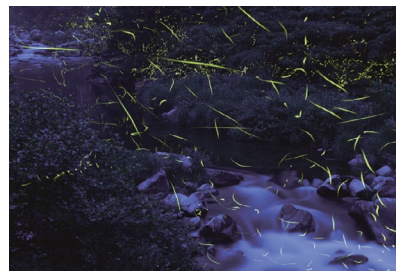

『ホタル』  
廿日市市 藤川豊子さん

平成24年度  
フォトコンテスト  
作品募集!!

- 撮影対象 / 安芸太田町内の自然・風景の撮影
- 応募期間 / 平成24年3月1日～平成25年1月31日 (当日消印有効)
- 応募・問い合わせ先 / 〒731-3664 広島県山県郡安芸太田町大字上殿632-2 道の駅来夢とごうち内 安芸太田町観光協会「安芸太田町フォトコンテスト」係  
TEL0826-28-1800 FAX0826-28-1843

## 7月・8月の町内イベント情報

7月

21日(土)

18:00～

### 納涼加計まつり



加計本通り商店街

芸能パレード、郷土芸能、ふるさと  
産品販売、夜店など多数の催しが繰  
り広げられます。

29日(日)

10:00～

### 龍頭峡まつり



龍頭峡周辺

自然の川でのヤマメのつかみ取り・  
地元神楽団による神楽など盛りだく  
さんの内容です。

28日(土)

17:00～

### 深山峡 滝と風のまつり



深山峡周辺

深山の滝のライトアップをメインに、水  
と光と風を感じることが出来ます。幻想  
的な「加計げんこつ踊り」は必見です。

8月

4日(土)

16:00～

### ふれあい戸河内まつり



戸河内ふれあいセンター

郷土芸能やステージイベント、とう  
ろう回廊、屋台舟と盆踊りなど。  
花火大会で夏を彩ります。

● 問い合わせ先 / 安芸太田町観光協会 28-1800  
商工観光課 28-1961

初めての  
**誕生日**  
満1歳の誕生日  
おめでとうございます。

※掲載にあたって  
は保護者のご了  
解を得ています。

さとう じげん  
佐藤 士元ちゃん  
【猪山】

父さん、母さんの元気の源  
はあなたです。いつも素敵  
な笑顔をあいがとう。