



広報

# 安芸太田

8

No. 179

令和元(2019)年 8月号

7月28日

## つつが龍頭峡まつり



### 目次

- ②幼保小連携、給食 ③トピックス安芸太田、食中毒に注意
- ④地域おこし協力隊だより ⑤GO!GO! 加計高通信
- ⑥地域商社あきおた通信 ⑦民泊・ヘルスツーリズム
- ⑧安芸太田病院・戸河内診療所職員・非常勤職員採用試験
- ⑨猫よけ器貸出し ⑩ごみの分別にご協力をお願いします  
安芸太田町公衆衛生協議会
- ⑪水環境を守ろう、林業退職金共済制度
- ⑫国民健康保険、広域都市圏ふるさとの魅力発見バスツアー
- ⑬みんなの国民年金 ⑭人権
- ⑮健康プラザ、ヘルスマイトの活動紹介

- ⑯消費生活ホットライン
- ⑰黒い雨体験者相談・支援事業
- ⑱介護保険 ⑲地域包括支援センター  
生活支援コーディネーター
- ⑳おしらせ ~Information~
- ㉑国際交流だより ㉒図書館だより
- ㉓当番医、今月の納税等、月例ウォーキング  
環境の日、し尿収集日、粗大ごみ収集日程
- ㉔初めての誕生日、クリーン太田川  
にっぽん縦断こころ旅



# 園・所と小学校の先生、

# もっとうなながらうっ!

〜子どもの育ちと学びをつなぐ幼保小連携〜 [その2]

今年度、幼稚園、認定こども園、保育所の先生方が小学校1年生の授業参観を、小学校の先生が保育参観をする機会を持っています。参観後にはお互いで協議しています。

園・所と小学校の生活の違いは、1年生にとって大きな変化です。入学を楽しみにしている反面、さまざまな不安を感じています。

1年生がスムーズに学校生活に入っていくために、園・所では「入学までにどんなことを大切に保育するのか」、小学校では「どんな学習環境を整えていくことが必要なのか」を考えることは、幼保小接続のカギと言えます。

6月から9月にかけて町内では、小学校・園・所の先生方の熱心な話し合いが続きます。



お友達と関わりながら問題を考えたり、失敗を乗り越えていったりする経験をさせたいですね。私たち大人は「子ども達が自分で考えようとしていること」を待つ姿勢が大切だと思います。(保育士)



同じものを考えていても一人一人気づいていることや考え方は違います。黙っていても考えている、頭の中がクルクル回っているなど感じます。一人一人の学びを大事にしたいですね。(小学校教員)



## 給食

共同調理場

### ピチピチの鮎が届きました!!



今年も太田川上流漁協から鮎をいただきました。約10年前、「地域の子供達も鮎を食べる機会が少なくなっているだろうから。」ということで、毎年、この時期にいただいています。大事に育てられた新鮮な鮎を当日の朝、養魚場から運んでくださいます。感謝して今年も美味しくいただきました。



担当の川本さん

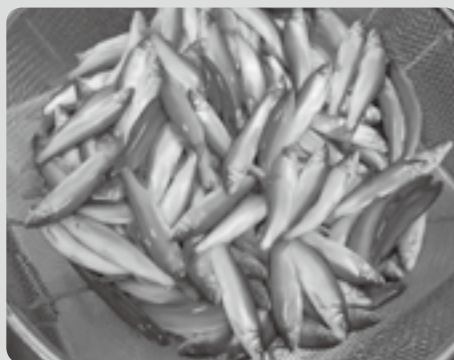

## 第8回安芸太田町民 グラウンド・ゴルフ大会

第8回安芸太田町民グラウンド・ゴルフ大会が7月7日、深入山グラウンド・ゴルフ場（日本グラウンド・ゴルフ協会認定コース）で開催され、町内21自治振興会から99名の選手が参加し、大会を通じて親睦と交流を深めました。  
また、飛び賞の抽選会を実施し、会場は大いに盛り上がりました。



写真右から優勝の河野義文さん(川西)、準優勝の島川正二さん(上殿中央)、3位の沖野日出子さん(吉和郷)、4位の河野知子さん(川西)、5位の佐々木美知夫さん(筒賀三郷)、6位の奥下武士さん(市三谷)

## 店舗デザインアワード2019 『棚田カフェ イニミニマニモ』 が審査員特別賞を受賞

日本最大級のカフェ・レストラン専門展「CAFERES JAPAN（カフェ・レストラン ジャパン）」が7月3日から5日の3日間、神奈川県で開かれました。

その中で、カフェ・レストラン店舗活性化のためにデザイン・ディスプレイ（陳列・展示）・プランニング（企画・立案）を競う「店舗デザインアワード2019」で、井仁地域にある『棚田カフェ イニミニマニモ』が審査員特別賞を受賞しました。

「棚田の魅力を活かして地域住民や観光客のコミュニケーションの場としてのカフェをデザインしている」との評価をいただきました。

カフェを経営されている、元地域おこし協力隊の友松裕希さんは、「自分や地域の思いに共感していただき、このような素晴らしい賞をいただき大変うれしいと思います。これからも思いを形にできるよう、カフェを通じて井仁を元気にしていきたいらと思います。」と話されていました。



前列左から3番目が友松さん

## 食中毒に注意 しましょう!



気温や湿度の高いこの時期は食中毒が起こりやすくなっています。この時期の食中毒は、細菌によるものが多くなっており、これらの食中毒の発生を未然に防止するための三原則として、

- ①細菌を「つけない」  
・調理前には手洗いを行うなど
- ②細菌を「ふやさない」  
・冷蔵・冷凍庫に物を詰めすぎない（7割が目安）など
- ③細菌を「やっつける」  
・中心部まで十分に加熱（75℃以上で1分間以上）など  
があります。

これらをしっかり守って、食中毒から自分や家族を守りましょう。



「地域おこし協力隊」は、総務省の事業で都市部など地域外の人材を過疎地域の新たな担い手として受け入れ、地域力の維持と強化を図る取り組みです。

# 地域おこし協力隊 隊員だより 77



## さんしょう バンザイ山讃精神で頑張ります!!



正林宗徳隊員

山林活動で地域を活性化するという事は、生産性はもちろん必要ですが、地域に損益をもたらさないという、生活していく上での基本条件を満たしていくことが重要なことではないかと思えます。この取り組みが山林活動を行っていく上での参考書になればと思っています。

現在、支障木（幹や枝が道にとび出すことまたは家屋等に災害時破損倒壊をもたらす樹木）の伐採、枝打ちを地域活動の一環として取り組んでいます。

広葉樹や杉、ヒノキ等は、豪雨災害があれば道路や敷地に倒れることのみならず、民家を直撃してしまい重大な被害に遭うことは必至です。

山林活動で地域を活性化するという事は、生産性はもちろん必要ですが、地域に損益をもたらさないという、生活していく上での基本条件を満たしていくことが重要なことではないかと思えます。この取り組みが山林活動を行っていく上での参考書になればと思っています。



スウェーデントーチ

### ○スウェーデントーチの着火展示

新たな森林整備の取り組みとして、間伐材や支障木伐採のときにいただいた木材を活用しスウェーデントーチ（日本では「木こりのロウソク」とも呼ばれます）を作り、イベント等で着火展示して参加者からも好評価を得てやりがいを感じます。安芸太田町の産業の一つになればと期待しています。

最後に、協力隊員として、この歴史ある安芸太田町の山林業を明るく存在感のあるものとしていくために、これからもバンザイ山讃精神で頑張ります!!

## 集落 支援員 だより

9

### 『安芸太田町に帰ってみるか、行ってみるか』



佐々木 守支援員

集落支援員の佐々木です。見守り活動に重点をおいて活動をしている状況です。

見守り活動を行って初めて気付くことがありました。町が住民のために施策を広報等で案内していますが、住民ははっきりと内容を把握できておらず、うまく利用できていないことがあります。

そのために、担当部署にお聞きして理解しやすいように再案内をさせていただくこともありました。

その結果として、住民の方々がこの町に住んで良かったと実感していただければ嬉しいなと思います。

さらに、この町が住みやすいと、今住んでおられる方々に感じていただければ、子や孫世代の方ひいては1ターンの方々にも注目してもらえるのではないかと。「安芸太田町に帰ってみるか、行ってみようか」。安芸太田町を次の世代へ繋ぐために地道な歩みを続けていきたいと思っています。



地域の支援活動を行っています。

## 全校生徒が居ながらにして国際交流のできる学校

### オープンスクール

6月30日にオープンスクールを実施しました。

参加者数は、生徒が60名と、近年では最多の参加者数となりました。地元の中学生はもちろんのこと、広島県内各地や関西、九州、四国等の県外からの参加者も多くありました。

生徒会執行部の案内で、午前中は体験授業、午後は部活動体験と盛り沢山の内容で、加計高校での生活が少しでもわかっていただいたのではないのでしょうか。

オープンスクールは終わりましたが、随時個別に学校訪問・相談を受け付けています。



### 新執行部決定!

7月5日に生徒会選挙が行われ、新生徒会のメンバーが選出されました。

新生徒会長は、21Rの横<sup>よこ</sup>富<sup>はた</sup>佑<sup>ゆう</sup>馬<sup>ま</sup>君、副会長には同じく21Rの小<sup>お</sup>田<sup>だ</sup>愛<sup>あい</sup>芽<sup>か</sup>さんと森<sup>もり</sup>永<sup>なが</sup>雄<sup>ゆう</sup>大<sup>だい</sup>君が就任しました。

7月16日の生徒朝会は、現生徒会執行部が行う最後の朝会でした。教頭先生より現執行部へ「生徒主体を謳<sup>うた</sup>っている加計高校ですが、まさにそれを体現してくれた生徒会でした。」とのお言葉をいただき、全校生徒から拍手が送られました。

生徒会執行部の皆さん、1年間お疲れ様でした!次期生徒会執行部の皆さん、これからの加計高校をお願いします!!





### 安芸太田町の新サイト「あきおおたから」の誕生物語 ～第3章～

今年4月2日に安芸太田町の持つ多様な価値をお伝えしていく新たなホームページ「あきおおたから」が開設されました。

今回は「あきおおたから」の誕生秘話③サイトの記事編をご紹介します。

#### 安芸太田町にあるさまざまな価値を「記事」を通してお客様に伝えていきます



AKIOTAKARA

## あきおおたから

ふれて、心に残るもの

私たちの住む町には、『自然』や『人』の魅力がたくさんあり、自然と人が出逢い生まれたさまざまな『モノ』や『コト』があります。住んでいると当たり前になる物事になりがちですが、お客様目線に立って「地域の皆様の想いや価値」を伝えていきます。

#### これまで取材した記事のお写真とタイトル（一部紹介）



【お花見】

ドライブやお散歩でも楽しめる広島県安芸太田町の桜スポット8選



【安野花まつり】

昔懐かしい空間に桜・モモ・レンギョウが咲き誇る花の祭典



【江戸時代から受け継がれた技術と遊び心が刻まれた伝統工芸品「戸内制物」とは

江戸時代から受け継がれた技術と遊び心が刻まれた伝統工芸品「戸内制物」とは



【干し柿は砂糖がわりに、かぶ菜はやみつきピザに早変わり？今日すぐに試したい安芸太田土産で作る簡単レシピ7品

干し柿は砂糖がわりに、かぶ菜はやみつきピザに早変わり？今日すぐに試したい安芸太田土産で作る簡単レシピ7品



【三段峡】

広島インターから45分、あきおおたの秘境「三段峡」へのぶらっとドライブ、大自然広がるひととき空間へと



【三段峡】

ネットでも手に入る【三段峡】のすべてが分かるハンドブックはじめました

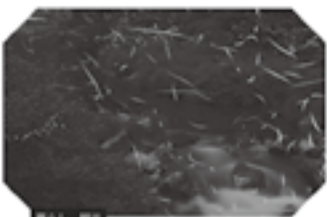

【ホタル】

天然の明かりを灯す「ホタル」～初めての方でも安心して観賞できるスポット



【湯井ダム】

【湯井ダム】至近距離から大迫力の放流を見る日本有数の観光スポット

#### あきおおたの持つ魅力を、世界の人々へ伝え続けます

この半年間で約20本の記事を作成し、サイト内で公開しました。

季節に見合う内容取材し、写真や文章を交えた「記事形式」でお客様に安芸太田町の魅力をお伝えしています。記事のみの全体閲覧数は、半年で約25000回でした。世界中のどこかでホームページの記事を通して、安芸太田町が持つ魅力にふれてもらっています。

今後も町内の魅力取材し、一人でも多くのお客様に安芸太田町の価値をお伝えし、訪問や商品の購入の「きっかけ作り」を継続的に行っていきます。あんなこと、こんなことネタがありましたら、お問い合わせいただけたらありがたいです。よろしく願いいたします。



# 今年度秋季・冬季（9～12月）の民泊受入家庭を募集中!

## 安芸太田町田舎体験推進協議会

平素より当協議会事業に格別のご理解とご協力を賜り、誠にありがとうございます。

当協議会では皆様のご協力を賜り、これまで11団体、1,179名の生徒を無事に受け入れることができましたこと厚く御礼申し上げます。

現在、秋季・冬季（9～12月）6校分の民泊受入れについて受入家庭を募集していますが、どの学校も定数に達していません。一層のご協力を願うとともに、新規にご登録いただける家庭のご参加をお待ちしています。

詳しくは、安芸太田町田舎体験推進協議会 ☎28-1800にお問い合わせください。

	日付	受入学校		生徒数 ※2	募集 家庭数	残り受 入軒数	受入内容
		所在	学校名				
1	9/18(水) ～19(木)	広島県	呉市立呉中央中学校	97	28	9	民泊1泊2日 家業体験
2	10/3(木) ～4(金)	東京都	東京都立田園調布高等学校 ※1	118	34	9	民泊1泊2日 家業体験
3	10/24(木)	京都府	京都教育大学附属京都小中学校	97	28	7	日帰り 家業体験
4	10/30(水) ～11/1(金)	神奈川県	学校法人平和学園 アレセイア湘南中学校	37	11	0	民泊2泊3日 家業体験
5	11/12(火) ～14(木)	神奈川県	神奈川県立菅高等学校 ※1	120	34	14	民泊2泊3日 家業体験
6	12/4(水) ～5(木)	静岡県	静岡県立浜松湖東高等学校	57	14	0	民泊1泊2日 家業体験

※1 北広島町および湯来町との合同受入で、安芸太田町の受入軒数を記載しています。

※2 上記の生徒数、募集家庭数は現時点の予定ですので、変更になる場合があります。

## 安芸太田町ヘルスツーリズム推進協議会 活動報告

6月23日に開催された「安芸太田元気フェス2019」にヘルスツーリズム推進協議会のPR活動として参加しました。

当日は、森林セラピー体験中に実施する「ハンモック体験」と町内産の食材をふんだんに使い、低カロリーな弁当とご好評いただいている「元気（まめ）な弁当」の販売を行いました。

多くの方にブースへお立ち寄りいただき、当協議会のPRを行うことができました。



# 安芸太田病院職員採用試験のご案内

## ①試験職種、採用予定人員および受験資格

試験職種	採用予定人数	受験資格
臨床工学技士	1名	平成2年4月2日以降に生まれた者（令和2年4月1日時点で29歳以下。学歴は問いません。）ただし、臨床工学技士免許を有することを条件とします。（資格取得見込みの者を含む。）
臨床検査技師	1名	昭和55年4月2日以降に生まれた者（令和2年4月1日時点で39歳以下。学歴は問いません。）ただし、臨床検査技師免許を有することを条件とします。（資格取得見込みの者を含む。）
看護師	若干名	平成2年4月2日以降に生まれた者（令和2年4月1日時点で29歳以下。学歴は問いません。）ただし、看護師免許を有することを条件とします。（資格取得見込みの者を含む。）
介護福祉士	若干名	平成2年4月2日以降に生まれた者（令和2年4月1日時点で29歳以下。学歴は問いません。）ただし、介護福祉士免許を有することを条件とします。（資格取得見込みの者を含む。）

## ②採用試験（作文試験・面接試験）

◇期日／10月初旬（後日連絡します。）

◇場所／安芸太田病院

## ③受付期間および受験案内

受付期間	8月1日(木)～ 9月13日(金)	(1)郵送の場合は9月13日必着とします。 (2)受付事務は午前8時30分から午後4時30分まで行います。 (日曜日、土曜日および休日を除く。)
受験案内	【受験案内】安芸太田病院事務局で配布しています。 郵送を希望される方は、請求用の封筒に「受験案内請求」と朱書きし120円切手を貼った返信用封筒（A4封筒、郵便番号、住所、氏名を記入）を同封のうえ、病院事務局へ郵送してください。	

## 安芸太田病院非常勤職員（リハビリ助手等）のご案内

試験職種	採用予定人数	業務内容等
リハビリ助手 (病棟看護助手兼務)	若干名	リハビリ業務の支援。電気治療や温熱治療、牽引などの物理療法の支援。（病棟看護助手業務は入浴介助等）

◇試験／9月上旬（後日連絡します。）

◇申込受付期間／8月1日(木)～8月30日(金) ※詳細は下記問い合わせ先までご連絡ください。

●申込み・問い合わせ先／安芸太田病院事務局人事担当

広島県山県郡安芸太田町大字下殿河内236番地 ☎0826-22-2299

## 戸河内診療所非常勤職員（看護師等）のご案内

試験職種	採用予定人数	業務内容等
看護師および 准看護師	若干名	外来看護業務 看護師免許または准看護師免許を有することを条件とします。（資格取得見込みの者を含む。）

◇試験／9月上旬（後日連絡します。）

◇申込受付期間／8月1日(木)～8月30日(金) ※詳細は下記問い合わせ先までご連絡ください。

●申込み・問い合わせ先／戸河内診療所事務局人事担当

広島県山県郡安芸太田町大字戸河内800番地1 ☎0826-28-2221



# 猫よけ器の貸出しをします

町では野良猫等でお困りの方に猫よけ器（超音波を発生させることにより、猫を遠ざける効果を有する器具）の貸出しをしています。

- ◇貸出し対象者：町に住所を有する人で、自己の所有地での猫による糞尿等の被害を防止したい人。
- ◇貸出個数：1セット（ガーデンバリア1個・ガーデンバリアミニ1個）
- ◇貸出場所：役場住民生活課・加計支所・筒賀支所・安野出張所  
（数に限りがありますので、貸出中は待つていただくことがあります。）
- ◇貸出日数：15日を上限とします
- ◇注意事項：電池は自己負担でお願いします。  
ガーデンバリア 単1電池4本  
ガーデンバリアミニ 単2電池4本



左…ガーデンバリアミニ 右…ガーデンバリア

## ■ガーデンバリアミニ

### 上下角度

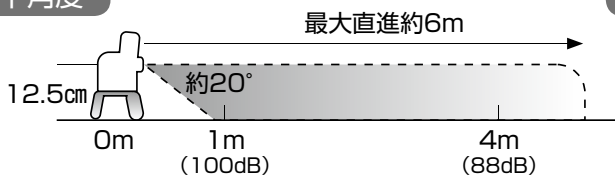

※発生する音量（dB）は距離が遠く程弱くなります。  
（取り付け場所などの環境により数値は多少異なります）

### 左右角度

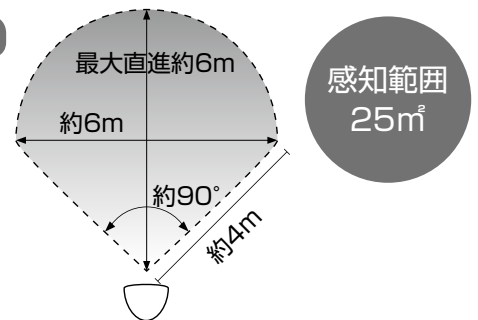

## ■ガーデンバリア

### 上下角度

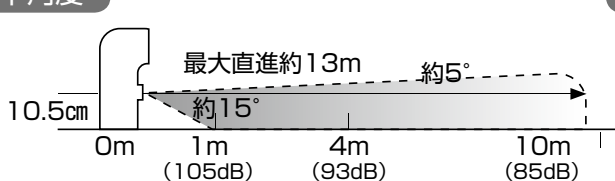

※発生する音量（dB）は距離が遠く程弱くなります。  
（取り付け場所などの環境により数値は多少異なります）

### 左右角度

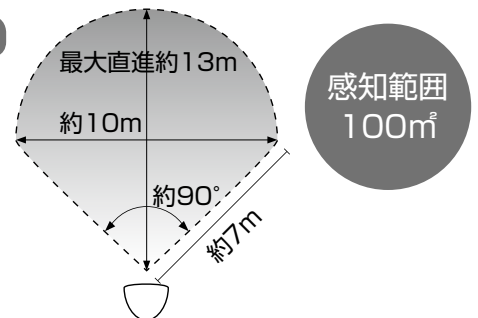

●問い合わせ先／本庁住民生活課 ☎28-2116 加計支所 ☎22-1111 筒賀支所 ☎32-2121

## （仮称）益田匹見風力発電事業に係る計画段階配慮書の縦覧のお知らせ

環境影響評価法に基づき、「（仮称）益田匹見風力発電事業 環境影響評価計画段階環境配慮書」を縦覧に供するとともに、ご意見を募集しますのでお知らせします。

- 事業者名／アジア風力発電株式会社
- 対象事業／（仮称）益田匹見風力発電事業（発電出力1基3.6MW級～4.0MW級を最大15基程度）
- 事業区域／島根県益田市匹見町道川地区
- 縦覧期間／8月6日（火）～9月5日（木）
- 縦覧場所／安芸太田町役場 本庁 住民生活課（土・日・祝日を除く開庁時）  
右記ウェブページでもご覧いただけます。<http://www.asia-windpower.co.jp>
- 募集方法／ご意見やご質問は、住所、氏名、電話番号、内容をご記入の上、縦覧場所に設置の意見箱または下記の問い合わせ先に郵送で提出することができます。  
（電話によるご意見、ご質問はお受けできません）  
※郵送の場合は、9月5日（木）当日消印有効です。

●問い合わせ先／アジア風力発電株式会社  
〒106-0044 東京都港区東麻布1-26-8 イイダアネックス東麻布4階



～ごみの再資源化・削減に取り組みましょう～

# ごみの分別にご協力をお願いします

## 決められた収集日での ごみ出しをお願いします

家庭ごみの収集日は区分ごとに曜日が決まっています。収集日以外のごみが大量に出されていると、当日収集のごみが集積所に入りきらず、動物が袋をつついて破くなど衛生上の支障が生じることがあります。

ごみはできるだけ決められた収集日に出していただくよう、ご協力をお願いします。



## 盆の業務予定について

盆の業務予定は以下のとおりです。(ごみ・し尿)

月日(曜日)	家庭ごみ収集	ごみ持込受入	し尿収集
8月9日(金)	○	○	○
8月10日(土)	×	×	×
8月11日(日)	×	×	×
8月12日(月)	×	×	×
8月13日(火)	○	○	×
8月14日(水)	○	○	×
8月15日(木)	○	○	○

●問い合わせ先／衛生対策室（ポックルくろだお） ☎23-1120

住民生活課 ☎28-2116 加計支所 ☎22-1111 筒賀支所 ☎32-2121

## 安芸太田町公衆衛生推進協議会からのお知らせ

安芸太田町公衆衛生推進協議会の推進委員は、各地区から選出されています。推進委員を中心に町民の「環境」と「健康」をコミュニティで守るために組織されており、会の健全化を目指して活動しています。

### 安芸太田町公衆衛生推進協議会ごみ箱（イベント用）貸出事業

使用者	①町内におけるイベントや行事などの主催者 ②町の特産品振興等、町の発展に寄与するイベント等に参加する町内の団体
申込方法	使用を希望される方は、使用の一週間前までに事務局へお申し込みください。
ごみ箱等の種類	①ワイヤー式ごみ箱（4個／3セット） ②生ごみ用バケツ（バケツ、ザル）（1組／3セット） ③幟（幟、ポール）（10本） ※ごみ箱等の必要数はご相談ください。
その他	使用料は無料です。ごみの処理は使用者でお願いします。 使用される方は、保管場所（筒賀支所）へ取りに行き、使用後は返却をお願いします。 その他、使用上の留意点がありますので、使用を希望される方は、各地域の推進委員または事務局へお問い合わせください。



ごみ分別ステーション  
分別にご協力をお願いします

安芸太田町公衆衛生推進協議会

公衆衛生推進協議会の事業は、皆様からの環境健康募金、会費、町補助金等を財源として活動しております。各事業への問い合わせは、各地域の推進委員または事務局へお問い合わせください。

●事務局／住民生活課 ☎28-2116 加計支所 ☎22-1111 筒賀支所 ☎32-2121



# 太田川や瀬戸内海の水循環を守ろう!

町では、衛生的な排水処理を進め、快適で住みよい暮らし環境の実現を目指し、公共下水道や合併浄化槽の普及に努めています。

太田川上流域に暮らす私たちにとって河川環境への負担軽減や水質向上に取り組むことは重要な役割の一つです。目の前の水路や、川の水を保全することは、安芸太田町民だけでなく下流域や、瀬戸内海沿岸で暮らす人たちの生活環境保全にも繋がります。「自分ひとりくらい汚れた水を流しても…」という気持ちはありませんか？

何気なく水路や川へ流されている調理後の油や洗剤等が、大切な水路や川、海を汚す原因になっています。

◎魚が住めるくらいの水質にするためには、たくさんのきれいな水が必要となります。

品 目	醤油 (15ml)	米のとぎ汁 (500ml)	味噌汁 (200ml)	マヨネーズ (15ml)	牛 乳 (200ml)	使用済み天ぷら油 (500ml)
必要な水の量 (浴槽=300ℓ)	1.8杯分	4杯分	5杯分	12杯分	11杯分	500杯分

本町の豊かな自然環境を良好な状態で保全していくため、生活排水・トイレの水洗化にご協力をお願いします。

## 家庭ではこんなことに気を付けましょう!

### 台 所

- 食べ物を作りすぎないようにする。食べ残し、飲み残しをしない。
- 三角コーナーやネット等を利用し、燃えるごみとして処分する。
- 天ぷら油は流さず、紙や布にしみこませ燃えるごみとして処分する。

### 洗 濯 お風呂

- 洗剤はきちんと測って適量を使いましょう。
- シャンプー、リンスも適量を使いましょう。
- 蛇口はこまめに閉めて、水の使い過ぎに注意しましょう。
- お風呂の残り湯を洗濯や掃除に使いましょう。

### その他

- 下水道が整備されている地域では下水道に接続しましょう。また、それ以外の地域では合併浄化槽を設置し、生活排水をきれいにして流しましょう。
- 排水溝は定期的に清掃しましょう。
- 川や海にごみのポイ捨てはしないようにしましょう。

●問い合わせ先／住民生活課 ☎28-2116 加計支所 ☎22-1111 筒賀支所 ☎32-2121

## ●林業退職金共済制度（林退共）の退職金請求について

林退共は昭和57年に発足した林業界で働く方のための退職金制度です。

以前、林業の仕事に従事されたことがあり、その当時、林退共制度に加入していた方で、退職金請求手続きをしたお心当たりのない方は、退職金をまだ受け取っていない可能性があります。最寄りの支部または本部へお問い合わせください。

- 問い合わせ先／独立行政法人勤労者退職金共済機構 林業退職金共済事業本部  
〒170-8055 東京都豊島区東池袋1-24-1 ニッセイ池袋ビル  
☎03-6731-2889 FAX03-6731-2890

※詳しくはホームページでもご案内しております。 <http://www.rintaikyo.taisyokukin.go.jp/>



## 保険証を更新しました

国民健康保険の被保険者証を更新しました。

8月から医療機関にかかられるときには、新しい保険証(水色)を使用してください。

なお、70歳から74歳の方に発行していた「高齢受給者証」は、「被保険者証」と一体化し、「被保険者証兼高齢受給者証」の1枚になっています。

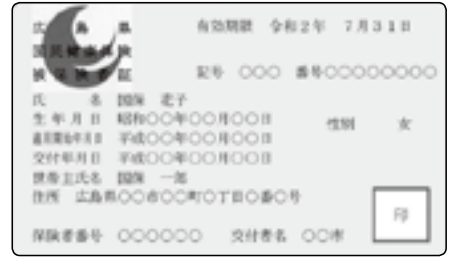

〈お願い〉有効期限が平成31(令和元)年7月31日までの被保険者証は、本庁または各支所住民生活課にお返しいただくか、ハサミなどで裁断し、各自で廃棄してください。

## 交通事故等で被保険者証を使って治療された場合は役場に連絡してください

国民健康保険の被保険者が、交通事故などの第三者の行為により負傷した場合は、その事故に係る治療費を加害者が負担することになります。

国民健康保険の被保険者証を使って、治療を受けたときは、示談される前に、必ず役場にご連絡ください。

その後、「第三者行為による被害届」等を役場に提出していただく必要がありますので、ご協力をお願いいたします。



●問い合わせ先／本庁住民生活課 ☎28-2116 加計支所 ☎22-1111 筒賀支所 ☎32-2121

### 広島広域都市圏 ふるさとの魅力発見バスツアー

うさぎの島で有名な竹原市大久野島と、三原市の酔心山根本店蔵元、世羅町の世羅高原花の森で開催される秋のローズフェスタなど、広島広域都市圏の魅力が体験できます。

## うさぎの島と老舗蔵元見学に秋のローズフェスタ



日時

**10月21日(月)**  
**8:00~18:00**  
**〈日帰り〉**

- 集合・解散の場所／広島駅新幹線口（広島市南区松原町1-2）
- 内容／大久野島での昼食・フリータイム、酔心山根本店蔵元見学、世羅高原花の森で開催される「秋のローズフェスタ」への参加、道の駅世羅でのショッピング
- 旅行代金／お一人様 **6,000円**（交通費、昼食代込み）
- 募集人員／**40人**（最少催行人数15人。定員に達し次第募集終了）

●申込み・問い合わせ先／広交観光株式会社 ☎082-238-4930



# みんなの国民年金

住民生活課

年金手帳

## 10月から年金生活者支援給付金制度がはじまります

年金生活者支援給付金は、公的年金等の収入や所得額が一定基準額以下の、年金受給者の生活を支援するために、年金に上乗せして支給されるものです。受け取りには請求書の提出が必要です。ご案内や事務手続きは、日本年金機構（年金事務所）が実施します。

### ●対象となる方（それぞれの要件をすべて満たしている必要があります。）

#### ◆老齢基礎年金を受給している方

- ✓65歳以上である。
- ✓世帯員全員が町民税が非課税となっている。
- ✓年金収入額とその他所得額の合計が約88万円以下である。

#### ◆障害基礎年金・遺族基礎年金を受給している方

- ✓前年の所得額が約462万円以下である。



### ●請求手続き

#### ◆平成31年4月1日以前から年金を受給している方

対象となる方には、日本年金機構から請求手続きのご案内が9月上旬から順次届きます。同封のはがき（年金支給支援給付請求書）を記入し提出してください。

#### ◆平成31年4月2日以降に年金を受給しはじめた方

年金の請求手続きと併せて年金事務所または役場本庁・各支所・出張所で請求手続きをしてください。

### ●日本年金機構や厚生労働省を装った不審な電話や案内にご注意ください。

日本年金機構や厚生労働省から、口座番号をお聞きしたり、手数料などの金銭を求めることはありません。

☆制度など詳しく知りたい場合は、給付金専用ダイヤルまたは年金事務所へお問い合わせください。

『給付専用ダイヤル』 **0570-05-1165**  
(ナビダイヤル)

〈受付時間〉【月 曜 日】午前8時30分から午後7時  
【火～金曜日】午前8時30分から午後5時15分  
【第2土曜日】午前9時30分から午後4時

※お問い合わせの際は、基礎年金番号がわかるものをご用意ください。

※代理人（二親等内）の方からお問い合わせいただく場合は、ご本人に加え代理人の方の基礎年金番号が必要です。



### 問い合わせ先

- 広島西年金事務所 ☎082-535-1505 広島市西区商工センター2-6-1 NTTコムウェア広島ビル1階
- 住民生活課 ☎28-2116 ●加計支所 ☎22-1111 ●筒賀支所 ☎32-2121

# 一人ひとりの人権が大切にされるまちづくり

## みんなで築こう 人権の世紀

～考えよう 相手の気持ち 未来へつなげよう 違いを認め合う心～

### 子どもの人権



児童虐待やいじめの問題をはじめ、子どもの健康や福祉を害する犯罪の多発など、子どもの人権をめぐる状況は深刻です。次代を担う子どもたち一人ひとりの人格が尊重され、人権が守られる中でたくましく健やかに生きる力を持つ子どもたちを育成することができる社会づくりが必要です。

子どもへの虐待は、子どもの心と体の成長、人格の形成に深刻な影響を与える、重大な権利侵害です。また、世代を超えて虐待の連鎖につながるおそれがあります。身体的虐待、性的虐待、ネグレクト（養育放棄・怠慢）、心理的虐待など大きく4つに分類されますが、重複して起こっていることが少なくありません。また、育児不安の段階から周囲の援助が必要な段階、こどもの生命にかかわる段階まで、進み方もさまざまです。

子どもの虐待を見つけたり、気になる様子がある場合は、いつでもこども家庭センター（児童相談所）に相談してください。こども家庭センター（児童相談所）では、24時間電話を受け付けています。

児童相談所全国共通ダイヤル

いちはやく  
**189**

※お住まいの地域の子ども家庭センター（児童相談所）に電話がつながります。

## 全国一斉「子どもの人権110番」強化週間

広島法務局および広島県人権擁護委員連合会では、いじめや児童虐待、インターネットによるプライバシー侵害など、子どもたちが発する信号をいち早くキャッチし、問題の解決を支援するため、専用電話相談「子どもの人権110番」を常時開設しています。

令和元年8月29日(木)から9月4日(水)までの間を、全国一斉「子どもの人権110番」強化週間として、受付時間を延長して電話相談を受け付けます。子どもだけでなく、大人もご利用可能です。

相談は無料、秘密は厳守します。

子どもの人権110番

☎ **0120-007-110**

ゼロゼロナナのひゃくとおばん

【実施期間】令和元年8月29日(木)から9月4日(水)までの7日間

【相談受付時間】午前8時30分から午後7時まで

ただし、土曜日・日曜日は午前10時から午後5時まで

※強化週間外の受付時間は、平日午前8時30分から午後5時15分までです。



○くらしの総合相談所（人権擁護委員）毎月第2木曜日 10:00～15:00

8月8日(木)…修道活性化センター 9月12日(木)…筒賀福祉センター

○人権擁護委員、役場（本庁・各支所住民生活課）においても相談に応じています。

人権啓発セミナーを8月30日(金)、川・森・文化・交流センター（13:30～15:30まで）で開催します。内容は「障がいのある人の人権」についてです。障がいは誰にでも生じ得るものです。研修会にぜひご参加ください。

●問い合わせ先／住民生活課 ☎28-2116 加計支所 ☎22-1111 筒賀支所 ☎32-2121



# 「あきおおた地域応援ウォーク」



## 参加・達成状況

### ☆あきおおた地域応援ウォークとは…

住民の皆さんの健康づくりを応援し、その健康づくりが地域貢献につながる事業です。リストバンド型活動量計の方は、歩数や達成度合い等が自動的にスマホに記録・グラフ化され、表示されます。従来の歩数計のみでも参加できます。興味がある方は健康づくり課までご連絡ください。

●参加者数/222人 (リストバンド202、歩数計20)

### 達成状況 (目標 22,200日)

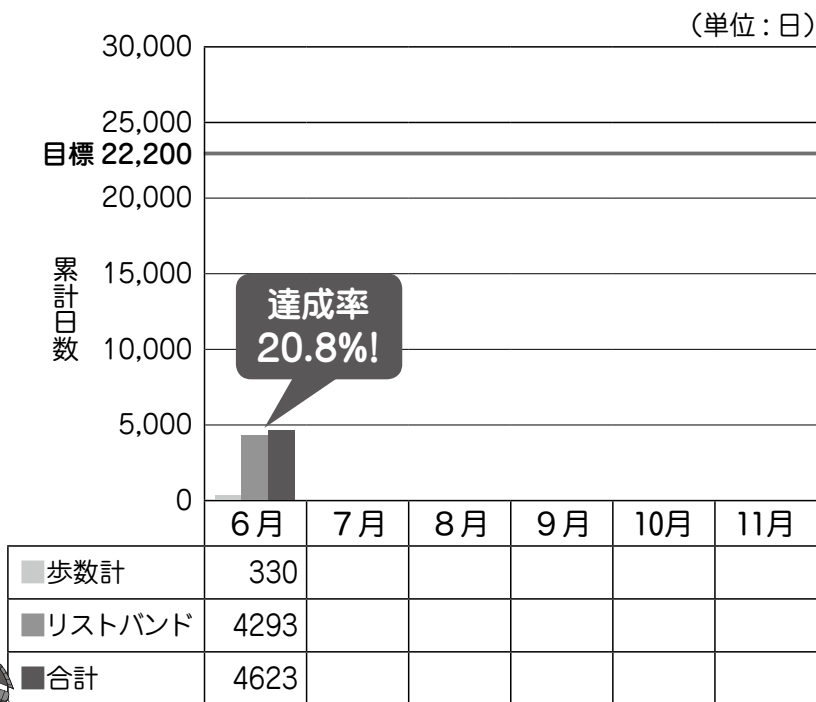

- ①期間中(180日)に、歩数が1日6000歩を達成した日が、1人100日以上になることをめざします。
- ②参加者全員で目標を達成すると町内の小中学校(6校)に図書カードが寄付されます。



●問い合わせ先/健康づくり課 ☎22-0196

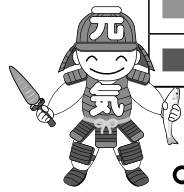

## ヘルスメイトの活動紹介



研修会での様子

ヘルスメイト(食生活改善推進協議会)は、町で行われる健康づくり事業やイベントで、食を通じた健康啓発活動を行っています。今回は、ヘルスメイト研修会について紹介します。ヘルスメイトは、食育や減塩等に関する研修会を行っています。この研修会で学んだことを活かし、町内の夏休み放課後教室や、町の実施する山ゆり健診、乳幼児健診等でレシピの提供を行っています。ヘルスメイト研修会に関心のある方はどなたでも参加できます。幅広い世代で楽しく食育を学んでみませんか。

皆さんも  
気をつけて!

# 使用中に偽の警告表示! 慌てて事業者に連絡しないで



パソコンでインターネットを使用していたら、突然大きな警告音が鳴り、画面にウイルス感染の表示が出た。

驚いて表示されている電話番号に連絡すると、「ウイルスに感染している。3年間のサポート契約が必要」と片言の日本語で言われ、約5万円をカード決済した。

遠隔操作で何か作業されたが、不審な気がしたので解約したいとメールで連絡したが、返信がない。

## ひとこと 助言

- 警告画面が表示されても、慌てて事業者に連絡したり、セキュリティソフトやサポート等の契約をしたりしないようにしましょう。
- 事例のような警告画面は偽の表示である可能性が高いと考えられています。表示された警告画面が偽の表示と考えられる場合は画面を閉じましょう。
- 「警告画面が偽かどうかの判断がつかない」「セキュリティソフト等を契約しインストールしてしまった」「警告画面が消えない」等の対処方法については、独立行政法人情報処理推進機構（IPA）のホームページを参考にしたり、情報セキュリティ安心相談窓口にご相談したりしましょう。

## マルチ商法 ～「儲かる話がある」等の甘い言葉にご注意～

マルチ商法とは「友人・知人を誘って会員にさせると利益が出る」等と勧誘し、商品やサービスを契約させるもので、特定商取引法で「連鎖販売取引」として規制されています。若者に多い消費者トラブルの一つで、勧誘される商品は化粧品、食品、情報商材などさまざまです。

### トラブルを防ぐためには…

#### ◎「必ず儲かる」等の甘い言葉に注意!

簡単に儲かる話はありません、親しい友達等の勧誘であっても、必要が無ければ断りましょう。

#### ◎儲かる仕組みがよくわからな場合は契約を控えましょう。

マルチ商法による取引は、仕組みが複雑であったり、初期投資が高額だったりするにも関わらず、利益が得られないものも少なくありません。リスクが高い取引であるということを理解しましょう。

定商取引法上の連鎖販売取引に該当する場合、法定書面を受け取ってから20日間であればクーリング・オフができ、クーリング・オフ期間後であっても中途解約ができます。

トラブルに遭った際は、安芸太田町消費生活相談所に相談してください。



安芸太田町消費生活相談所 産業振興課（役場本庁東館1階） ☎28-1973  
 広島県生活センター（県庁） ☎082-223-6111



# 令和元年度 黒い雨体験者 相談・支援事業

原子爆弾投下直後に降った黒い雨により、現在も健康に不安をお持ちの方について、保健師や医師、臨床心理士が相談に応じます。

## 対象となる方

被爆者健康手帳または第1種健康診断受診者証の交付を受けていない方で、広島県などが被爆地域の拡大を求めた地域内において原爆投下直後に黒い雨を体験し、現在も健康不安などをお持ちの広島県内にお住まいの方。

## 事業の内容

**巡回相談会 10月10日(木) 13:30~17:00**  
川・森・文化・交流センター (やまびこホール)

### ①保健師・医師・臨床心理士による相談 〈相談を受けるまでの流れ〉

役場福祉課で相談票などを作成し、相談の申込み（申込締切日：9月26日(木)）

役場福祉課から広島県へ事業利用連絡と相談会の予約

決まった日時にご自身で相談会場に行ってください。（交通費助成あり）  
相談会場へ出向くことが困難な方は、戸別訪問による相談を受けられます。

### ②健康診断費の助成

相談の参考とするため、「特定健康診査」・「健康診査」や「町が実施するがん検診」を受診し、医師等相談会または巡回相談会にその結果をお持ちいただいた方については、それぞれ年1回に限り、受診に要した自己負担額が助成されます。（後日、償還払い）



### ●問い合わせ先

役場福祉課 ☎25-0250  
広島県被爆者支援課 ☎082-513-3109

## 救命講習会の開催

■日時／**9月9日(月)** **9月9日は救急の日**  
9:00~12:00

■場所／**広島市安佐北消防署 安芸太田出張所**  
(安芸太田町中筒賀345番地2)

■受講対象者／安芸太田町内にお住まいまたはお勤めの方（中学生以上）

■講習内容／心肺蘇生法（心臓マッサージ、人工呼吸、AEDの使用法など）（※受講者には修了証を発行します。）

■受講料／**無料**（定員20名）

■受講受付／受講希望者は、8月30日(金)までに、安芸太田出張所へお申し込みください。なお、定員に達した段階で締め切ります。



安佐北消防署キャラクター「ごん太」

●問い合わせ先／安佐北消防署安芸太田出張所  
☎0826-32-2011

## みどいのまちの音楽会

入場無料

【とき】**9月8日(日) 13:30** 開場 13:00

【ところ】**川・森・文化・交流センター**  
(やまびこホール)

ギター・キーボード・コーラス・マンドリン  
オカリナ・ウクレレ

今年はゲストに安芸太田町上殿の林 皐暉さんをお招きし、日本の歌曲を披露していただきます。音色の変わった演奏をお楽しみください。

〈曲目〉♪アメイジング・グレイス ♪黒い瞳  
♪アロハ・オエ ♪浜辺の歌  
♪銀座カンカン娘 ♪川の流れるように  
♪見上げてごらん夜の星を ほか

**やさしく馴染みのある曲がいっぱいです。**  
**お友達お誘いあわせ、是非ご来場ください。**

◆主催／コーラスおたまじゃくし  
◆後援／安芸太田町教育委員会

# 介護保険料の納付にご協力をお願いします

第1号被保険者（65歳以上の方）の保険料は、平成30年度～令和2年度の3年間に必要となる介護保険の総費用の23%を、本町に住んでいる65歳以上の方の人数で割った金額が基本です。

平成31年4月からの月額保険料は、法律の改正による低所得者の方の負担軽減強化に伴い、第1段階～第3段階の基準額に対する割合の引き下げを行っています。

介護保険制度の円滑な運営のためにも、皆様のより一層のご理解とご協力をお願いいたします。



## 65歳以上の方（第1号被保険者）の介護保険料額

（単位：円）

所得段階区分	対 象 者	基準額に対する割合	保険料月額
第1段階	・生活保護受給者、老齢福祉年金受給者 ・世帯全員が市町村民税非課税で、本人の課税年金収入額及び合計所得金額の合計が80万円以下の方	0.375	2,362
第2段階	・世帯全員が市町村民税非課税で、本人の課税年金収入額及び合計所得金額の合計が80万円を超えて120万円以下の方	0.625	3,937
第3段階	・世帯全員が市町村民税非課税者で、第1段階と第2段階対象者以外の方（120万円を超える方）	0.725	4,567
第4段階	・世帯に市町村民税課税者がいるが、被保険者本人は市町村民税非課税で、本人の課税年金収入額、及び合計所得金額の合計が80万円以下の方	0.90	5,670
第5段階 （基準額）	・被保険者本人が市町村民税非課税で、第4段階対象者以外の方	1.00	6,300
第6段階	・被保険者本人が市町村民税課税者で、前年の合計所得金額が120万円未満の方	1.20	7,560
第7段階	・被保険者本人が市町村民税課税者で、前年の合計所得金額が120万円以上200万円未満の方	1.30	8,190
第8段階	・被保険者本人が市町村民税課税者で、前年の合計所得金額が200万円以上300万円未満の方	1.50	9,450
第9段階	・被保険者本人が市町村民税課税者で、前年の合計所得金額が300万円以上400万円未満の方	1.70	10,710
第10段階	・被保険者本人が市町村民税課税者で、前年の合計所得金額が400万円以上600万円未満の方	1.75	11,025
第11段階	・被保険者本人が市町村民税課税者で、前年の合計所得金額が600万円以上の方	1.85	11,655

※世帯課税の有無により、次のとおり色分けしています。

→ 世帯非課税     → 世帯課税（本人非課税）     → 世帯課税

●問い合わせ先／福祉課 介護保険係 ☎25-0250





地域包括支援センターから **お知らせ!!**

# やすらぎカフェ (認知症カフェ) を開催します

認知症の方やそのご家族、認知症について関心のある方々のオープンカフェです。  
ホッと一息つきませんか？

日 時
8月から第4金曜日 午後2時～3時 8月23日、9月27日、10月25日、11月22日 12月27日、1月24日、2月28日、3月27日

**場 所**

**カフェRin (加計上調子)**

市村歯科 ● 加計商店街→  
↑ 温井・芸北  
日本生命 ●  
← 深山峡  
可部・広島 ↓ 筒賀・戸河内

内 容
○ 認知症予防体操 ○ 認知症ミニ講座 ○ 参加者交流 等

**費 用**

飲食実費

◎同じように認知症カフェの開催を希望される方はお申し出ください。お待ちしております。

●問い合わせ先／**地域包括支援センター** (福祉課内) ☎22-2031

## いきいき百歳体操 『通いの場づくり』各地で始まっています!

今年度より次の4地区で新たな“通いの場”がスタートしました。この“通いの場”は、地域のみなさんで取り組む、最少人数5人以上でできる筋力向上のための体操「いきいき百歳体操」を行います。ビデオを見ながら行いますので、誰でもできます。ぜひ、みなさんの地域で“通いの場”を始めませんか！元気づくり、地域づくりにつながるようお手伝いします。

戸河内地区「もみじ」  
於：地域支援センター 毎週火曜日 13:30～

加計地区「体操の会」  
於：辻ノ河原集会所 毎週水曜日 10:30～



筒賀地区「元気会」  
於：山崎山ノ廻公民館 毎週火曜日 10:00～

加計地区「丁川げんこついきいき体操」  
於：丁川集会所 毎週木曜日 13:30～

☆皆さんの今の元気な力を、これからも続けていけるように…  
☆自宅で、地域で、長く生活していただけるように…

「いきいき百歳体操」を通じて、皆さんと一緒に地域のつながりづくりをしましょう！

●問い合わせ先／福祉課 (地域包括支援センター) ☎22-2031



# ぼくはわ

## Information

### 安芸太田町の人権擁護委員の委嘱について

令和元年7月1日付けで法務大臣から次のとおり委嘱されました。

#### 【新任】

佐々木 亮さん

人権擁護委員は、日常生活に埋もれている人権問題をすくい上げるために、市町村長の推薦を受け、法務大臣から委嘱された民間ボランティアです。

さまざまな経歴を持った人権擁護委員が、その経験を生かして、地域の皆さんから人権相談を受けたり、人権について関心をもってもらえるような啓発活動を行っています。また、「人権を侵害された」と申告があった場合、事案に応じて、法務局の職員と協力して事実関係を調査し、被害者の救済のため、最善の方法を一緒に考えます。

なお、町内には7人の人権擁護委員がおられ、毎月第2木曜日に開設される「くらし

の総合相談所」等で人権相談に応じています。

### 身体障害者相談員・知的障害者相談員の紹介

心身に障がいのある方またはその保護者の方などからの相談に応じ、必要な指導や助言等を行う、身体障害者相談員と知的障害者相談員を紹介いたします。

お気軽にご相談ください。任期は令和2年3月末までです。

#### 【身体障害者相談員】

栗原 健治さん(柴木)  
市田 義臣さん(市上)  
栗栖 定さん(辻ノ河原)

#### 【知的障害者相談員】

鈴木 公二さん(巴町)

●問い合わせ先  
福祉課 ☎255-02550



### 児童扶養手当現況届

児童扶養手当を受けている方は、所得及び児童の養育状況確認のため、毎年8月中旬に「現況届」の提出が必要です。

「現況届」は、令和元年度(令和元年11月分から令和2年10月分まで)に児童扶養手当を引き続き受給できるかを決定する大事なものですので必ず提出してください。

現況届を提出しないと、11月分以降の手当が受給できなくなります。

また、所得制限により手当の支給が停止されている方も届出が必要です。

#### ◇提出期間

8月1日(木)～8月30日(金)

#### ●問い合わせ先

福祉事務所 ☎255-02550

### 未婚の児童扶養手当受給者に対する臨時・特別給付金

児童扶養手当受給者のうち、未婚のひとり親の方に対し、令和元年度に臨時・特別の措置として給付金を支給します。

手続きは現況届と同時にこなえます。

#### ◇提出期間

8月1日(木)～12月2日(月)

#### ●問い合わせ先

福祉事務所 ☎255-02550

### 令和元年度 特定計量器の定期検査

特定計量器(はかり)は、県知事が行う定期検査を受けることが計量法で義務付けられています。計量器を取引・証明に使用する方は、必ず検査を受けてください。

検査の対象は、商店や事業所で取り引きや証明用(農業・漁業用も含む)に使用している「非自動はかり・分銅・おもり」です。

#### ◇日程

9月2日(月)  
11時～14時30分  
役場筒賀支所

9月3日(火)  
11時～14時30分  
川・森・文化・交流センター

9月4日(水)  
11時～14時30分  
役場本庁東館

検査手数料、指定定期検査に関することや、大型計量器で持ち運びができない場合の所在場所検査については、次にお問い合わせください。

#### ●問い合わせ先

(一社)広島県計量協会

☎0827-2557-3886

広島県商工労働局

イノベーション推進チーム

軽量検定グループ

☎0827-513-3335

商工観光課 ☎327-0800

広島県が行うHIV抗体・梅毒検査・肝炎ウイルス無料検査日程のお知らせ

検査は事前予約が必要です。

問い合わせ先にご連絡ください。

#### ◇日時

9月3日(火) 9時～11時

10月1日(火) 9時～11時

#### ◇検査場所

広島県庁 農林庁舎1階

診察室(広島県西部保健所

広島支所内)

#### ●問い合わせ先

広島県西部保健所広島支所

保健課保健対策係

☎0827-513-5521





### 大山登山

日本の皆さん（私も含め）は、たくさんの美しい山々に囲まれて生活することができ、恵まれていると思います。

私の出身地のイギリスは平地が多く、高い山がありません。ですので、日本でいつでも山を見たり、登ったりできることをとてもうれしく思っています。安芸太田町にも美しい山々がたくさんありますが、私は友人と一緒に何か挑戦をしたくて、中国地方の「ビッグマウンテン」である大山登山にチャレンジしました。

大山までのドライブ中、あちらこちらにきれいな風景を見ることができました。高速道路から見える出雲や松江もとても美しく、ちょっと寄り道したくなりました。夜遅くに米子市に到着し、古くて居心地の良いゲストハウスにチェックインし、翌朝大山へ向かいました。

大山のふもとには素敵なお店やカフェがあり、そこを抜けるとスタート地点の登山口があります。偶然にもそこで広島出身の私たちよりずっと若い小学生の一団と出会いました。後で分かるのですが、彼らは私たちよりもたくましく、登山にも慣れているようでした。（私たちは彼らに追いつくことができませんでした…。）

大山の階段を1つ1つ登り始めると、高い湿度とたくさんの虫に攻撃されました。梅雨の時期の山登りはあまり理想的ではなかったようですが、私たちはめげずに登り続けました。ブナの林を抜けると、

大山から見下ろす景色を時々チラチラと見ることができました。しかし、ほとんどは雲や霧に包まれていました。

そして、やっと大山の頂上にたどり着きましたが、天候が悪く頂上からの素晴らしい景色を見ることはできませんでした。それでも、私たちは達成感を感じ、頂上で温かいカップ麺を冷えた手で持ちながら日本の有名な山の1つを登り切ったことを誇りに思いました。

皆さんも大山登山にチャレンジしてはいかがでしょうか？私は本当に大山をお勧めします。富士山より小さくて、そして近くて、中国地方の一番有名な山で、とても良い経験になると思いませんか！

ちなみに登山の後のお楽しみに、米子・大山エリアにはたくさんのおいしい食べ物がありますよ！



### 町内小・中学校夏季一斉閉庁のお知らせ

幼児・児童・生徒および教職員の心身の健康の増進、省エネルギーの推進を目的に、全県立学校において「夏季一斉閉庁」を実施します。この期間中、原則学校は閉庁し、窓口業務は行いませんのでご協力をお願いします。

◎期間／8月13日(火)～15日(木)までの3日間

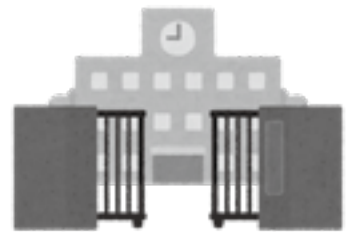

### 住宅の新築・リフォームの計画はありませんか 広告

一級建築士が住まいのご相談に乗ります。見積りは無料です。お気軽にご相談ください。

その他こんな事も…

- 畦畔・農業施設
- 宅内排水工事
- 浄化槽設置工事
- 空家の管理

土木・建築設計施工  
一級建築士事務所

### 筒賀建設株式会社

本社／安芸太田町大字中筒賀540-2  
事務所／安芸太田町大字上殿1791-1  
☎0826-28-1877

### 戦没者追悼・平和祈念式典

多くの皆さんのご参列をお願いします。

■日時／8月15日(木) 9:30～

■場所／戸河内ふれあいセンター  
〈メイプルホール〉

●問い合わせ先／総務課 ☎28-2111

# 図書館 だより



ホームページ

本館

川・森・文化・交流センター内2階

☎22-1213

筒賀分室

筒賀ふれあいプラザ内

☎32-2601

戸河内分室

地域支援センター内

☎28-1966



<https://www.lib100.nexs-service.jp/akiota/>

## 読んでミソイ新刊案内♪

新しい図書館の仲間を  
ちょっとだけ紹介するよ!



児童書

- 『アイデアいっぱい!自由研究大ひゃっか』
- 『こんにちは、ばいばい』
- 『しろちゃんとはりちゃん なつのいちにち』
- 『しずかな魔女』
- 『単位キャラクター図鑑』
- 『きょうからトイレさん』
- 『だっぴ!』
- 『ころべばいいのに』
- 『よろしくパンダ広告社』
- 『火星のカレー』
- 『へんしんバス』
- 『そうめんソータロー』
- 『おおいなるだいちずいちぞく』
- 『ちっちゃいこえ』



一般書

- 『プレ更年期1年生』
- 『里山食堂が教える果樹の収穫・保存・料理』
- 『動乱の刑事』
- 『日の昇る国へ』
- 『人類最年長』
- 『育休刑事』
- 『病害虫に効く自然農薬』
- 『残念な人の思考法』
- 『知られざる弥生ライフ』
- 『とむらい屋颯太』『119』
- 『ノーサイド・ゲーム』
- 『あとは切手を、一枚貼るだけ』
- 『裏路地のほたる食堂』3

★移動図書館やまびこ号運行日

8月20日(火)・22日(木)・23日(金)

本館月末休館日 8月30日(金)

## ◆◆今月のおススメ本◆◆

### 『あめだま』

ペク ヒナ/作 長谷川義史/訳  
ブロンズ新社



ひとりぼっちで遊ぶ男の子、ドンドン。ある日駄菓子屋でビー玉みたいなあめだまを買った。口に入れると、居間のソファの心の声が聞こえてきた。

ふしぎなあめだまをなめると、いつもドンドンとの散歩を嫌がっているイヌや、小言ばかりのパパの心の声も聞こえてきて、ドンドンのさみしい心がほぐれていく。

### 『マジカルグランマ』

柚木麻子/著 朝日新聞出版

若い頃に女優になったがパッとせず、結婚して引退し、主婦となった正子。義母を看取った後、映画監督である夫とは敷地内別居で4年ほど口を利いていない。仲のいい先輩女優の勧めで、75歳を目前にシニア俳優として再デビューすると、大手携帯電話会社のCM出演も決まり人気は急上昇。

ところが夫の突然死で世間に仮面夫婦であることがばれ、嫌われ者に。仕事は無くなり、夫の借金と売ろうにも売れない家を抱え、正子が考え出した方法とは!?

## 利用者登録について

資料を借りるときは、利用者カードが必要です。「安芸太田町立図書館利用者カード申込書」に記入して、住所を確認できるもの(運転免許証・健康保険証・学生証など)を添えて、カウンターにお申込みください。

## ☆おはなし縁日♪

本館/8月7日(水) 10:00





## し尿収集日

8月	9日(金)	加計土居・滝本
	15日(木)	見入ヶ崎・遅越・辻ノ河原
	16日(金)	小板・松原・板ヶ谷・川手・柴木・梶ノ木
	19日(月)	宇佐・澄合・早木・芦杉・黒峠
	20日(火)	修道
	21日(水)	イコハ・塚原・香草・古市・新町・神田町 空条
	22日(木)	ニホヘ・トチリ・ヌルヲ・ワカヨ・タ・レ ソ・ツ
	23日(金)	遊谷・戸河内土居・下本郷・田吹・横川
	26日(月)	天神町・巴町・道の口
	27日(火)	坪野・上久日市・下久日市・筒賀全域
9月	2日(月)	寺領一円・月の子・杉の泊・穴袋・草尾 温井・猪山・平見谷
	3日(火)	上原・鮎ヶ平・殿賀一円
	4日(水)	鶺鴒渡瀬・木坂・山崎・上調子
	5日(木)	丁川・田之原・穴阿・川登・勝草
	6日(金)	上本郷・吉和郷・打梨・那須
	9日(月)	加計土居・滝本
	10日(火)	見入ヶ崎・遅越・辻ノ河原

※初回のし尿汲取りは、町への登録が必要となります。役場衛生対策室または住民生活課までお問い合わせください。  
 ※し尿汲取手数料は、汲取した月の翌月中旬納付書送付、または翌月末日口座振替となります。  
 ※夏季は、汲取口周辺の草刈をお願いします。

## 2019年度 粗大ごみ収集日程

粗大ごみ③区域 <span style="border: 1px solid black; border-radius: 50%; padding: 2px;">第2回</span>	
8月26日(月)	川登・穴阿・田之原・丁川・神田町・新町・古市 空条・本町・東旭町・西旭町・天神町・巴町・滝本 加計土居・上調子・加計山崎・見入ヶ崎・加計上原 鮎ヶ平・西調子・明ヶ谷・穂坪・高下・上堀・下堀 江河内・埴・鶺鴒渡瀬・木坂・温井・猪山・平見谷 鹿籠頭
粗大ごみ④区域	
9月9日(月)	辻ノ河原・遅越・香草・津浪・附地・光石・坪野 来見・船場・津都見・程原・宇佐・久日市・澄合 早木・芦杉・坂根・穴本郷・五反田・出口・田野原 周川・穴楨ヶ原・穴上原・昌原・横山・香郷・千本 名護木・黒峠

※粗大ごみ集積場所に出してください。  
 ※①～④は「ごみ収集カレンダー」に記載されている収集区域です。収集区域によって収集日が異なりますので、お間違えのないようお願いいたします。

## 今月の当番医



8月

11日(日) 安芸太田病院 (救急サブセンター)  
 12日(月) 戸河内診療所 (内科)  
 18日(日) 落合整形外科内科 (整形外科)  
 25日(日) 山根医院 (内科)

## 来月の当番医



9月

1日(日) 戸河内診療所 (内科)  
 8日(日) 落合整形外科内科 (整形外科)  
 15日(日) 安芸太田病院 (救急サブセンター)  
 16日(月) 安芸太田病院 (救急サブセンター)  
 22日(日) 安芸太田病院 (救急サブセンター)  
 23日(月) 安芸太田病院 (救急サブセンター)  
 29日(日) 山根医院 (内科)

## 今月の納税等

8月

- 町県民税……………第2期
- 国民健康保険税……………第3期
- 後期高齢者医療保険料……………第2期
- 介護保険料……………第5期

(納期限:9月2日)

※納期限を必ず守りましょう

## 第133回月例ウォーキング

- 開催日/8月25日(日)
- 集合場所/上殿わくわくランド
- 受付/8:00 出発/8:30
- コース/4km, 6km
- 参加費/100円



## ひろしま環境の日

広島県では、毎月第一土曜日を「ひろしま環境の日」と定めています。まずは、できることから!! みんなでエコな活動を率先して実践していきましょう。

**9月7日(土)のテーマは、  
 やってみよう省エネ生活!  
 ～こまめに水を止めよう～**

●問い合わせ先/住民生活課 ☎28-2116

安芸太田町は… 男性 2,874人 女性 3,300人 計6,174人 3,134世帯 2019年(令和元年)7月31日現在

# 初めての誕生日

## 満1歳の誕生日 おめでとうございます。

※掲載にあたっては保護者のご了解を得ています。



おくだ はやと  
**奥田 捷斗**ちゃん  
【本郷3組】



よしむら あのん  
**越村 音海**ちゃん  
【箕角上組】



かねこ げん  
**金子 弦夢**ちゃん  
【辻ノ河原】

笑顔いっぱい、愛嬌たっぷりのはやくん!  
これからも元気であく、与一野の枝垂れ桜  
のようにみんなを笑顔にしてください(♡)

たくさん笑って、大きくなあれ!!

ゆっくい元気に育ってね



### 箕角自治会へ感謝状贈呈!



### ご協力ありがとうございました

### クリーン太田川

この度、クリーン太田川実行委員会から、箕角自治会へ感謝状が贈呈されました。おめでとうございます。箕角自治会は、永年

毎年7月の河川愛護月間に実施しているクリーン太田川が7月28日に開催されました。皆様のご協力により、町内でたくさんさんのゴミ収集ができました。当日は、休日にもかかわらず朝早くから参加いただいた皆様、ご協力ありがとうございました。

今後、より一層の活動が期待されます。ご協力をよろしくお願

## 教えてください!

## あなたの安芸太田町「こころの風景」こころ旅



NHK-BSプレミアムで放送する『にっぽん縦断こころ旅』。俳優の火野正平さんが、番組に寄せられたエピソードをもとに、地元の人々とふれあいながらこころの風景を訪ねます。

“2019秋の旅”は、富山県をスタート!石川・福井・京都・兵庫・岡山・広島・山口、九州は大分・宮崎・鹿児島、そして沖縄への12週間の旅をします。その旅のルートは、皆さんから寄せられたお手紙で決まります!

皆さんの心にある安芸太田町の思い出の風景や情景を、エピソードを添えて出してみませんか?

- 「何気ない風景」
  - 「思い出の風景」
  - 「忘れられない風景」
  - 「音の記憶と重なる情景」
- など

- 広島県の放送予定 / 11月11日(月)~11月15日(金)
  - 応募方法 / ①住所 ②名前 ③電話番号 ④性別 ⑤年齢 ⑥思い出の場所・風景 ⑦場所にまつわるエピソードを記入して下記まで。  
ファックス 03-3465-1327  
はがき・封書 〒150-8001  
NHK「こころ旅」係 (住所不要)
  - 締め切り / 広島県 9月24日(火)必着!
- ※詳しくは番組ホームページをご覧ください。  
<http://nhk.jp/kokorotabi>  
または「こころ旅」で検索!

写真提供 / NHK



● 問い合わせ先 / NHKふれあいセンター 0570-066-066 (ナビダイヤル) または 050-3786-5000