



広報

# 安芸太田

12

No. 183

令和元(2019)年 12月号



## 学習発表会

30ページに関連記事があります。

### 目次

- ②トピックス安芸太田 ④第二次安芸太田町長期総合計画 後期基本計画骨子案の意見募集
- ⑤冬期のバス運行、冬のバス・あなたくの利用に注意
- ⑥地域おこし協力隊だより、安芸太田町献血参加者数
- ⑦民生委員児童委員協議会だより
- ⑧地域商社あきおた通信 ⑨民泊・ヘルスツーリズム
- ⑩自然環境を守るために、冬期間の水道についてのご願い
- ⑪浄化槽はきちんと使ってきれいな水に、就農研修生募集
- ⑫人権 ⑬つくってみよう！マイナンバーカード
- ⑭国民健康保険 ⑮みんなの国民年金
- ⑯安芸太田町公衆衛生推進協議会  
年末年始におけるごみ・し尿等業務の予定
- ⑰国民運動「COOL CHOICE」、「WARM BIZ」

- ⑱消費生活ホットライン ⑲健康プラザ
- ⑳介護保険、ヘルスメイトの活動紹介
- ㉑地域包括支援センター、生活支援コーディネーター
- ㉒戸河内幼稚園の閉園と園児募集
- ㉓保育所・認定こども園入所(園)児童募集
- ㉔コミュニティ・スクール
- ㉕国際交流だより、幼保小連携
- ㉖おしらせ ~Information~
- ㉗安芸太田町職員採用試験(追加募集)  
パスポートの申請交付窓口が拡大 ㉘図書館だより
- ㉙当番医、今月の納税等、粗大ごみ収集日程  
し尿収集日、特定家庭用機器廃棄物の集収日
- ㉚中学合同文化祭、学習発表会、初めての誕生日

## 第37回山県郡少年剣道大会

10月14日、第37回山県郡少年剣道大会が豊平総合運動公園体育館で開催され、次のとおり入賞されました。

### ◎大会結果

#### ◇団体戦

- ・小学生の部 第2位 加計五輪会 A  
小田 依叶・森脇 理子・岡田 芽依
- ・中学生の部 第2位 加計五輪会  
富樫 脩真・佐々木 廉・谷口 充樹
- ・小学生低学年 第3位 小田 依叶 (加計五輪会)
- ・小学校高学年 第3位 藤川 基広 (戸内尚武会)

#### ◇個人戦

- ・小学生低学年 第3位 小田 依叶 (加計五輪会)
- ・小学校高学年 第3位 藤川 基広 (戸内尚武会)



加計五輪会

## 太田川河川事務所長より感謝状が贈呈されました

太田川流域の坪野地区樋門操作員として永年にわたり従事された山本義雄さんに、太田川河川事務所長より感謝状が贈呈されました。

贈呈式では、太田川河川事務所加計出張所の方より、労いと感謝の言葉をかけられました。永年にわたり本当にありがとうございました。



## 愛鳥週間ポスターコンクール入賞

戸内小学校の児童が入賞しました。結果は次のとおりです。

### ◎特選

(広島県知事賞)  
6年生 松浦 太陽

### ◎入賞

(広島県教育委員会賞)  
6年生 藤川 基広  
おめでとうございます。



特選を受賞した松浦くんの作品

## 第4回安芸太田町文化・芸能フェスティバル

安芸太田町文化団体連合会主催の「第4回安芸太田町文化・芸能フェスティバル」が、10月26日〜27日に川・森・文化・交流センターで開催されました。

せせらぎ美術館では文芸展示が行われ、書道や美術などの素晴らしい作品が数多く展示されました。

やまびこホールでは、芸能発表が行われ、日ごろの練習の成果を発揮し、素晴らしい歌声や踊りが披露されました。

2日間を通して、多くの方にご来場いただき、文芸展示・芸能発表のどちらも大盛況でした。



## 第14回芸北地区公立中学校英語暗唱大会

10月27日、芸北地区公立中学校英語暗唱大会が、芸北文化ホールで行われました。

各部門の優勝者は12月7日に呉市安浦まちづくりセンターで行われる、第28回広島県中学校英語暗唱大会に出場することが決まっています。

芸北地区大会の結果は、次のとおりです。

### ◎大会結果

#### ◇1年生の部

第1位 沖野 真凜  
小坂 結彩  
藤川はるか

(安芸太田中)

#### 第2位 瀬戸 柚花

(加計中)

#### ◇2年生の部

第1位 栗栖智笑子 (加計中)

#### ◇3年生の部

第2位 武本 優 (加計中)

### お詫び

広報9月号で、「山県郡小学校陸上記録会の結果」をお知らせしましたが、加計小学校5年女子リレー第2位の結果が記載漏れとなっていました。お詫びして訂正します。



加計中学校の生徒



安芸太田中学校の生徒

## 第15回 山県防犯少年剣道大会

11月23日、戸河内ふれあいセンターで、第15回山県防犯少年剣道大会が開催されました。

山県警察署管内の小中学生総勢71名の剣士が熱戦を繰り広げ、安芸太田町の選手が次のとおり入賞されました。

### ◎大会結果

#### ◇団体戦

小学生の部 優勝 加計五輪会A  
森脇 理子・小田 依叶・岡田 芽依  
三木 日菜美・森脇 穂乃実

#### 準優勝 戸河内尚武会

藤川 ひかり・道教 大悟・山根 健裕

#### 中学生の部 準優勝 加計五輪会

富樫 脩真・佐々木 廉・谷口 充樹

栗栖那々世・栗栖 申多・前田 大和

#### ◇個人戦

#### 小学生低学年の部

準優勝 山根 健裕 (戸河内尚武会)

#### 小学生高学年の部

第3位 森脇 穂乃実 (加計五輪会)

#### 中学生男子の部

準優勝 谷口 充樹 (加計五輪会)

第3位 栗栖 申多 (加計五輪会)

栗栖那々世 (加計五輪会)

## 「税」に関する 絵はがき・ 作文・習字コンクールで入賞

税に関する絵はがき・作文・習字の各コンクールにおいて、町内の児童生徒が応募した作品が入賞しました。

この税に関する作品は、公益社団法人広島北法人会、広島北納税貯蓄組合連合会、広島北間税会がそれぞれ税について理解を深めてもらおうと、管内の小中学生を対象に募集しているものです。入賞者のみなさんおめでとうございます。

### 【絵はがき】

#### ◇入賞

加計小6年 古川 茉椰

### 【作文】

#### ◇安芸太田町長賞

加計中3年 栗栖 麻帆

### 【習字】

#### ◇広島北納税貯蓄組合連合会会長賞

安芸太田中2年 梶山 暖

#### ◇安芸太田町長賞

加計中2年 佐々木 弥音

# 第二次安芸太田町長期総合計画後期基本計画骨子案の 意見募集（パブリックコメント）について

本町では、平成27年度から10年間を計画期間とする「第二次安芸太田町長期総合計画」に基づき、「豊かさあふれつながりひろがる安芸太田」を目指してまちづくりを推進してまいりました。

今年度で前期基本計画期間が終了し、前期施策の評価、町民意識調査、社会経済潮流等の変化を踏まえ、令和2年度を始期とした後期基本計画を策定しています。

この度、この計画（骨子案）がまとまりましたので、皆様からのご意見を募集します。

## 閲覧・募集期間

令和元年12月23日(月)から令和2年1月24日(金)まで  
《郵送の場合は当日消印有効》

## 計画(案)閲覧場所

- ・町ホームページ
- ・安芸太田町役場企画課、加計支所、筒賀支所内、安野出張所  
(平日の8時30分から17時15分の間)
- ・安芸太田町立図書館、筒賀分室、戸河内分室  
(それぞれの開館時間内)

## 意見提出できる者

- ・町内に住所を有する者
- ・町内に事務所または事業所を有する個人、法人
- ・町内に通勤し、または通学する者
- ・当該案件に関係を有する者

## 意見の提出方法

任意の様式に「住所・氏名・連絡先・ご意見」を記載し、「安芸太田町後期基本計画案に関する意見」と明記のうえ、直接企画課へご持参いただくか、ファックス、電子メール（添付ファイルやURLへの直接リンクは不可）、郵便、または閲覧場所の支所、図書館等に設置する意見箱へ提出してください。

- ・郵 送：〒731-3810 安芸太田町大字戸河内784-1 安芸太田町役場  
企画課 宛
- ・F A X：0826-28-1622 安芸太田町役場 企画課 宛
- ・電子メール：kikaku@akiota.jp
- ・持 参：安芸太田町役場 企画課

加計支所、筒賀支所、安野出張所、安芸太田町立図書館、筒賀分室、戸河内分室には意見箱を設置します。

## パブリックコメントの結果（意見の公表）について

- ・提出されたご意見とそれに対する町の考えは、ホームページ上で公表いたします。
- ・提出されたご意見に対して、個別の回答はいたしません。
- ・ご意見が重複した場合は、一つに集約することがあります。
- ・「氏名」、「住所」、「電話番号」は、公表いたしません。
- ・「氏名」、「住所」、「電話番号」が明記されていないご意見に関しては、意見の概要およびそれに対する町の意見は、公表いたしません。

### 【個人情報の取扱いについて】

個人情報については、安芸太田町個人情報保護条例に基づき適正に管理いたします。



皆様のご意見、  
お待ちしております!

●問い合わせ先  
企画課 ☎28-1972

# 冬期のバス運行

他の路線も雪の影響により時刻が変わる場合があります。

詳しくは、各バス事業者または役場企画課 ☎28-1972

## ●病院線と加計高速線 12月24日(火)～3月8日(日)

《運行経路》津浪地域内ヌルヲ経由を堂さん前から旧津浪小学校経由に変更

## ●寺領線 12月24日(火)～3月8日(日)

《運行経路》深山峡経由から温井経由に変更

※急な積雪等、天候の状況により冬期バスの運行開始日の変更となることがあります。その際は、防災無線等でお知らせいたします。

行き先	加計ショッピング
安芸太田町役場	7:22
戸河内中土居	7:24
寺 領	7:31
光 本 橋	7:35
杉 の 泊	7:39
穴 袋 下	7:41
温井スプリングス	7:55
川・森・文化・交流センター	8:01
滝 山 口	8:03
加 計 中 央	8:05
加計ショッピング	8:07

行き先	安芸太田町役場
加計ショッピング	8:10
加 計 中 央	8:12
山 崎	8:14
木 坂	8:16
安芸太田病院	8:20
戸 河 内 IC	8:25
戸河内中土居	8:30
安芸太田町役場	8:33

行き先	加計ショッピング
安芸太田町役場	15:52
戸河内中土居	15:55
戸 河 内 IC	16:00
安芸太田病院	16:04
木 坂	16:09
山 崎	16:11
加 計 中 央	16:13
加計ショッピング	16:15

行き先	安芸太田町役場
加計ショッピング	16:18
加 計 中 央	16:20
川・森・文化・交流センター	16:24
温井スプリングス	16:30
穴 袋 下	16:44
杉 の 泊	16:46
光 本 橋	16:50
寺 領	16:54
戸河内中土居	17:01
安芸太田町役場	17:03



**注意!!** 寒波・大雪の際は、「バス・あなたく」の利用  
にご注意ください!

今年も雪の季節がやってきます。

バス・あなたくの運行においては、倒木や高速道路の通行止め、渋滞による遅延など、急な運休やダイヤの大幅な乱れも生じる可能性があります。

この冬も強い寒波や大雪など、天候不良時における公共交通のご利用については、運行状況等を確認の上ご利用ください。

防災無線により、随時交通情報をお知らせしますが、最新の情報については事業者への問い合わせが確実です。

### ●問い合わせ先

広電安佐営業所 ☎082-835-1860  
 石見交通 ☎0856-24-0080  
 加計交通 ☎22-0521  
 三段峡交通 ☎28-2011  
 安野タクシー ☎23-0339  
 総 企 バ ス ☎0826-35-1199



「地域おこし協力隊」は、総務省の事業で都市部など地域外の人材を過疎地域の新たな担い手として受け入れ、地域力の維持と強化を図る取り組みです。

# 地域おこし協力隊 隊員だより 81



## 『理科先生の驚き実験教室』第2弾を開催!

米田新吾隊員

原稿を書いている11月初旬。窓の外に降り始めた霧のように細かい雨が冷たそう  
うです。この広報が皆さんのお手元に届く12月のはじめ、窓越しに降っているのは  
ひょっとしたらもっと白い物なのではないでしょうか。

昨年の11月に越してきた私は、この町の本当の冬を経験して  
いませんので、実は今シーズンの雪にいまから戦々恐々として  
います。

その私がこの1年間で強く感じているのは、この町は若者以上  
にシニア世代が元気なこと。県内一の高齢化率といいますが、  
自分よりも先輩のみなさんが日常生活に、また生涯学習にと張り  
切っていらっしゃるお姿を見るにつけ、この町は高齢化とい  
う言葉よりも、長寿化という言葉の方がぴったり来るように思  
います。



ハーバリウム



とごうち学校の様子

さて私の仕事場、地域支援センターではこれま  
でもいきいき百歳体操や脳トレ健康教室など、  
さまざまな集いの場作りを実施していますが、来  
る12月26日、この夏大きなドラム缶を一瞬でグシ  
ャッとへこませることに成功した「ドラム缶ポコ  
ッ!」に続く『理科先生の驚き実験教室』第2弾  
を開催します。

12月はこのほかにも、保冷剤を再利用したハー  
バリウムづくりなども企画中です。ぜひ地域  
支援センターへお越しください!

## 令和元年度 安芸太田町献血参加者数

	春の献血	秋の献血
実施日	4月25日(木)	11月8日(金)
場 所	広島県立加計高等学校	
参加者	103名	121名
献血者	79名	102名

今年度も多くの方にご協力いただきあり  
がとうございました。

次回も皆様のご協力をお待ちしており  
ます。





## 民生委員児童委員の紹介

民生委員・児童委員の一斉改選により、新しく委員に就任された皆様をご紹介します。(敬称略)

民生委員・児童委員は、厚生労働大臣から委嘱され、生活に困っている方や、高齢者、障害者、子育て中の方などの生活上の悩みごとや、地域福祉に関する相談を受けています。

また、必要に応じて、関係行政機関等への橋渡しを行っています。民生委員は児童委員を兼ねています。また、担当地域をもたずに児童福祉を専門に担当する主任児童委員がいます。

民生委員には守秘義務が課せられており、相談内容や個人情報を守られますので、安心してご相談ください。

## 令和元年度表彰者のご紹介

長年にわたる地域福祉活動に対し表彰が行われました。

### 《厚生労働大臣表彰》

伊藤 幸子

### 《全国民生委員児童委員協議会会長表彰》

佐々木貴代子 佐々木敦子 沖段眞智子

### 《広島県社会福祉協議会会長表彰》

田谷千代子 佐々木嘉代子 河野 通有 寺戸 孝幸

### 《広島県民生委員児童委員協議会会長表彰》

杉中 正秋 齊藤たえ子 的場 一秋 栗栖 芳秋 佐藤 蘭子

## 退任者

このたび退任された皆さんです。

地域福祉の担い手として長年にわたりご活躍をいただきました。ありがとうございました。

氏名	在任年数	支部名
伊藤 幸子	30年	筒賀支部
西藤 和子	21年	加計支部
藤渡 一男	21年	加計支部
田谷千代子	15年	加計支部
佐々木嘉代子	15年	加計支部
寺戸 孝幸	15年	戸河内支部
佐々木貴代子	12年	加計支部
西本三枝子	6年	加計支部
川本 満代	6年	戸河内支部
河本 昭文	3年9か月	戸河内支部
河野 好枝	3年	筒賀支部

支部	氏名	担当地区
加計支部	小野 幸子	横山、野影、香郷、千本、名護木
	藤川 弘	昌原、上原、横ヶ原、周川、上田野原、下田野原
	杉中 正秋	五反田、出口、本郷、坂根
	水野 義信	芦杉、早木、澄合、宇佐、黒峠
	山陰 尚真	程原、津都見、船場、来見、下久日市
	宮本 千春	下坪野、上坪野、上久日市、光石、附地
	末田 孝子	二ホへ、トチリ、ヌルヲ、ワカヨ
	亀田 節	夕、レ、ソ、ツ、塚原、イロハ
	中島 勇	遅越、香草、辻ノ河原
	竹下 祥子	勝草、川登東、川登西、穴阿、田之原、安中
	樽谷ユミ子	丁川、神田町、新町、東旭町
	國本 育宏	古市、空条、本町、西旭町
	佐々木千早	天神町、巴町、道の口
	佐々木敦子	温井、滝本
	大倉 省三	土居上、土居下、上調子、山崎
	能海 弥生	見入ヶ崎、上原、鮎ヶ平
	武山 智文	西調子、明ヶ谷、穂坪、高下、辺森、小山
栗栖美穂子	上堀、下堀、江河内、埜	
河野乃富子	木坂、鵜渡瀬	
佐々木 勲	月の子、草尾、杉の泊、穴袋	
齊藤たえ子	主任児童委員 加計地区全域	
筒賀支部	河野 通有	坂原、布原、大井
	的場 一秋	小原、萩原、数舟、本郷
	岡崎 一子	市、三谷
	的代百合枝	八幡原、小屋原、天神原、山ノ廻、山崎
	小笠原 晋	松原、正地、井仁
	辰己 修二	中ノ原、田ノ尻、砂ヶ瀬、向光石、吉ヶ瀬
	渡 吉丸	主任児童委員 筒賀地区全域
戸河内支部	道教多美子	下本郷
	沖段眞智子	上本郷
	住田 要子	下田吹、上田吹
	川本 秀昌	遊谷
	田淵 孝二	土居
	横畠 正美	打梨、那須、吉和郷
	河本 修二	横川、柴木
	田中 道夫	川手、梶ノ木、板ヶ谷
	富永 富幸	松原、小板
	河野 六起	与一野、才中得
	佐々木秀子	寺領、長原
	林 由美子	箕角
	長尾ヒロ子	中央
栗栖 芳秋	長田	
佐藤 蘭子	猪山	
齋藤 正守	平見谷	
二見 信代	主任児童委員 戸河内地区全域	



広島県民児協  
マスコットキャラクター  
「広島県版ミンジー」



## 今年度開催予定の『冬季プログラム』

今年も残る季節は、冬だけとなりました。安芸太田町の持つ魅力のひとつ「美しい白銀の世界」を新サイトやイベントなどを通じて皆様にお伝えしていきます。

### 2020年のスノーシーズンを一足先にご紹介

#### ◆雪の楽しみ方を知れる2日間「雪フェス in おそらかん 2020」(仮) 〈2月15日・16日開催予定〉

大人も子どもも、雪の遊び方を知る方も知らない方も一同に集まり、雪遊びのプロの皆さんと一緒に時間を過ごすイベント「雪フェス」の開催日程が決まりました。詳細については改めてご紹介します。



#### ◆スノーシュートレッキング〈積雪期の土日開催予定〉

スノーシュー（西洋わかん）は、雪の上を誰でも自由に歩けるようになる魔法の道具です。初めての方でもガイドさんと一緒に雪のことや歩き方などを学びながら、雪の中を自由に歩きます。



## 安芸太田町の宝物を伝えるサイト「あきおおたから」

### ◆ホームページは紅葉カラーから、雪色の世界へ

サイト内全体の色合いや記事が、秋色から冬色へ変化しました。



スマートフォン



パソコン



AKIOTAKARA  
**あきおおたから**  
ふれて、心に残るもの

これからも皆さんとともに、継続的に内容を更新することで「あきおおたから」を育て、大切に生かしていくように努めてまいります。

皆さんの気づきやアイデアなどいつでも募集していますのでお気軽にお声かけください。



# 今年度冬季（1～2月）の民泊受入家庭を募集します！

## 安芸太田町田舎体験推進協議会

平素より当協議会事業に格別のご理解とご協力を賜り、誠にありがとうございます。

当協議会では皆様のご協力を賜り、これまで18団体、1,669名の生徒を無事に受け入れることができましたこと厚く御礼申し上げます。

現在、冬季（1～2月）4団体分の民泊受入れについて受入家庭を募集していますが、一部の団体が定数に達していません。一層のご協力を願うとともに新規にご登録いただける家庭のご参加をお待ちしています。

詳しくは、安芸太田町田舎体験推進協議会 ☎28-1800にお問い合わせください。

	日付	受入団体		生徒数 ※2	募集 家庭数	残り受 入軒数	受入内容
		所在	団体名				
1	1/11(土) ～12(日)	福岡県	日本国際協力センター（JICE） ペンシルベニア大学生（※1）	10	4	1	ホームステイ 1泊2日 家業体験
2	1/27(月) ～28(火)	東京都	青年海外協力協会（JOCA） 日系社会次世代育成研修団 【高校生】（※1）	31	9	0	
3	1/29(水) ～31(金)	佐賀県	唐津市立第一中学校（※2）	114	32	6	民泊2泊3日 家業体験 スキー体験
4	2/5(水) ～7(金)	佐賀県	唐津市立第五中学校	120	33	3	

※1 この2団体は募集家庭数が少数のため、先着順での受付となります。

※2 北広島町との合同受入で、安芸太田町分の生徒数、募集家庭数を記載しています。

※3 上記の生徒数、募集家庭数は現時点の予定ですので、変更になる場合があります。

## 安芸太田町ヘルスツーリズム推進協議会 活動報告

11月3日に開催された「アートフェスタ佐伯区2019」にて当協議会の森林セラピープログラムの一つである『アロマスプレーづくり』の体験ブースを出展し、安芸太田町の森林セラピーのPRを行いました。

木の香りを含む数種類のアロマの中から好きな香りを3つ選び、自分好みのオリジナルアロマスプレーを作る体験で、当日は多くの方にブースへお立ち寄りいただき、当町森林セラピーのPRを十分に行うことができました。



# 自然環境を守るために ～水洗化へのお願い～

下水道等は汚れた水をきれいな水にして、自然に戻す役割を担っています。

- 本町の水洗化率（下水道等接続・合併浄化槽設置）は77.4%※  
（※平成31年3月末現在人口による水洗化率）

【1日1人当りの生活排水】（参考資料：環境省「生活排水読本」）

私たちが1日に流す生活排水は、1人およそ250ℓにのぼります。このうちトイレの排水を除いたものを生活雑排水といい30gの汚れが含まれています。

一人ひとりが流す汚れは小さなものかもしれませんが、それらが集まると大変な量の汚れとなってしまいます。このように雑排水を排水口にそのまま流してしまうと、水を汚す原因となります。



- 安芸太田町に暮らす私たちの責務

町では、衛生的な排水処理を進め、快適で住みよい暮らし環境の実現を目指し、公共下水道等（集合処理区）や合併浄化槽の普及に努めています。

河川等（農業用水路等含む）への負担軽減や水質向上に向けた取組みは重要なことです。実際、農業用水路等に生活雑排水が流入し、水田等に流れ込んでいる情報が寄せられており、農業用水路から取水し栽培した米野菜などの作物への影響も懸念されます。

町民・町内事業所のみなさんも本町の豊かな自然環境を守るため、生活排水（し尿含む）の水洗化（下水道等接続・合併浄化槽設置）にご理解とご協力をお願いします。



- 水洗化（下水道等接続・合併浄化槽設置）を希望される方について  
水洗化についてのご相談は、建設課にお問合せください。

●問い合わせ先／建設課 ☎28-1963

## 冬期間の水道についてのお願い

気温が低下するこれからの時期は、水道の凍結による事故が多発します。水道が凍結すると水が出なくなるだけでなく、修理に多くの費用がかかります。

これから冬を迎えるにあたり、水道管や蛇口の凍結に備えて早めの対応をお願いします。



### 水道管の凍結にご注意ください

気温がマイナス4度以下になると水道管や蛇口が凍結し、水が出なくなったり、破裂して水漏れが発生することがあります。

屋外、北側で日が当たらない場所、風通しのよいところの水道管などは特に凍結しやすいので注意してください。

### 水道管が破裂してしまった場合

水道管や蛇口が破裂してしまった場合は、緊急に対処する必要があるため、メーターボックス内にある止水栓を閉めて、町の指定した給水装置指定工事店へ修理を申し込んでください。（指定工事店の一覧は、町のホームページまたは、本庁・各支所の窓口に掲示してあります。）

●問い合わせ先／建設課 ☎28-1963 加計支所 ☎22-1113 筒賀支所 ☎32-2121

# 浄化槽はきちんと使ってきれいな水に

## ～浄化槽がしっかり働けるようきちんと管理しましょう～

浄化槽は、微生物の働きを利用してトイレの排水や生活雑排水をきれいにしていますが、正しく使用しないと悪臭を放ち環境汚染の原因にもなります。

### ～維持管理の3つの約束～



#### 保守点検

浄化槽のメンテナンス：点検、調整、修理等

#### 清掃

浄化槽内に生じた汚泥等の引き抜き、関連装置・機器類の洗浄、清掃等

#### 法定検査

設置後の水質検査「7条検査」  
毎年1回行う定期検査「11条検査」

※上記の3つの作業には、専門の業者や検査機関との契約等が必要です。

法定検査は、県知事が指定した次の検査機関が実施しています。

#### ●公益社団法人 広島県環境保全センター

- ・7条検査
- ・11人槽以上を対象とした11条検査
- ・10人槽以下を対象とした11条検査のうち5年に1回のガイドライン検査



#### ●公益社団法人 広島県浄化槽協会

- ・10人槽以下を対象とした11条検査のうち5年に4回の効率化検査

※今年度の安芸太田町の10人槽以下の11条検査は、効率化検査です。

### よくある質問

**Q** 保守点検や清掃を業者に頼んでいるのに、それでも法定検査を受けなければなりませんか？

**A** 法定検査は、保守点検や清掃が正しく実施されているかを県の指定検査機関が検査を行うもので、いわば健康診断（自動車では車検）にあたります。このように、保守点検・清掃と法定検査は目的、内容等も異なるため、保守点検、清掃を行っていても、法定検査は受けていただく必要があります。

●ご不明な点がございましたら、住民生活課 ☎28-2116まで、お気軽にお問い合わせください。

## 農業で新たなスタート 就農研修生募集! 期間延長

生産販売農家として活動できるよう農業の知識や技術習得の研修を行います。

■募集期間／12月25日(水) (消印有効) まで延長されました。

■研修場所／広島市農業振興センター (広島市安佐北区深川八丁目30-12)

研修名	対象者	研修期間など		定員
ひろしま活力農業経営者	18歳以上原則就農時45歳未満で、就農までに広島市または安芸太田町に居住し、修了後就農する人	来 年 4 月 か ら	1 年 目 週5回(月～金) 8:30～17:15	4人
		2 年 目	4月から8か月間(予定) 就農予定地での経営実習	

●問い合わせ先／産業振興課 ☎28-1973

(公財)広島市農林水産振興センター ☎082-842-4421 FAX082-842-2149

# 一人ひとりの人権が大切にされるまちづくり

## みんなで築こう 人権の世紀

～考えよう 相手の気持ち 未来へつなげよう 違いを認め合う心～

### 第71回 人権週間 12月4日～10日

1948年(昭和23年)12月10日、第3回国連総会で世界人権宣言が採択されました。

この宣言は、世界の平和と人類の幸福を願って、人間はだれでも、人間としての尊厳と価値が認められ、人間として当然に持っている基本的権利を、お互いに尊重しなければならないことを表明したものです。

採択の翌年から、「人権週間」と定め、世界人権宣言の意義を訴えるとともに人権尊重思想の普及高揚を図るための啓発活動が行われています。この機会に、一人ひとりが人権意識を持って、明るく住みよい社会をつくりましょう。



### 小学生の皆さんの人権標語をご紹介します

安芸太田町では、人権教育・人権啓発事業の一環として、町内小学校6年生の皆さんから人権標語を募集しました。ひとを大切に、思いやりのある豊かな心を育てていただきたいという願いのもと、心温まるたくさんの作品が集まりました。

今回は、加計小学校の児童の皆さんをご紹介します。1月号では筒賀小学校、上殿小学校、戸河内小学校の児童の皆さんの作品を掲載予定です。

◎加計小学校

- 忘れない 人の命は 重いんだ
- なくそうよ 暴言暴力 いじめだよ
- いじめにね つながる一言 なくそうよ
- その言葉 相手軸に 立ててるの
- その言葉 自分だったら どう思う？
- なくそうよ 暴言暴力 みんなでね
- 広めたい 言われて嬉しい ありがとう
- 差別せず いじめを無くし 過ごそうよ
- いじめはね 相手も自分も 傷つくよ
- 平等に 世界の人は 友達だ
- 友達も 自分もみんなも 大切に
- 傷つくよ わる口いじめ なくそうよ
- こわいのは その言葉から 入り口に
- なやまずに だれでも相談 その一歩
- いじめをね やめようよ 心の中は傷だらけ
- やめようね 見て見ぬふりも いじめだよ
- あいさつで みんなが笑顔 気持ちいい

- 上西 柁哉
- 岡田 芽依
- 岡田 牙空
- 沖田 隆晟
- 小野松優雛
- 片山 央樓
- 川野 倫世
- 菊谷 愛心
- 河野 千桜
- 郷田 喜利
- 野田 羅王
- 橋本 智貴
- 古川 紗椰
- 古川 菜椰
- 松枝 大智
- 三木日菜美
- 森脇穂乃実

## ■北朝鮮人権侵害問題啓発週間／12月10日～16日

北朝鮮による拉致問題は、国民の生命と安全にかかわる重大な人権侵害問題です。この問題の解決のために、私たち一人ひとりがこの問題に対する関心と認識を深めることが大切です。

## ■法務局・人権擁護委員による電話相談

これは『人権問題』では？人権についての困りごと、心配ごとなど暮らしの中で起こるさまざまな問題について法務局・人権擁護委員による電話相談をご利用ください。

**みんなの人権110番**

全国ナビダイヤル共通  
人権相談ダイヤル

ゼロ ゼロ みんなの ひゃくとおぼん  
**0570-003-110**

**子どもの人権110番**

全国共通・通話料無料

ゼロ ゼロ ナナの ひゃくとおぼん  
**0120-007-110**

**女性の人権ホットライン**

全国共通

ゼロ ナナ ゼロの ハートライン  
**0570-070-810**

**外国語人権相談ダイヤル**

全国共通

**0570-090-911**

**インターネット人権相談受付窓口**

パソコン・携帯電話・スマートフォン共通

<http://www.jinken.go.jp/>

インターネット人権相談

検索

○**くらしの総合相談所**（人権擁護委員）毎月第2木曜日 **10:00～15:00**

**12月12日(木)・・・東区コミュニティセンター 1月9日(木)・・・上殿コミュニティセンター**

○人権擁護委員、役場（本庁・各支所住民生活課）においても相談に応じています。

●問い合わせ先／住民生活課 ☎28-2116 加計支所 ☎22-1111 筒賀支所 ☎32-2121



# つくってみよう！ マイナンバーカード



## マイナンバーカードとは？

申請して取得できる、顔写真付きのプラスチック製カードです。

マイナンバーのほかに、住所、氏名、生年月日、性別が記載されており、裏面のICチップには個人を証明する情報が入っているので、対面でもオンラインでも使える公的な身分証明書になります。

※裏面にあるICチップに公的な身分証明をする情報が入っていますが、税や年金、貯金などの情報が入っているわけではありません。

※オンラインでの身分証明書として使用するためには、マイナンバーカードに電子証明書を搭載する必要があります。

## 申請方法は？

◎次の4つの方法で申請することができます。

○スマートフォンで申請

○パソコンで申請

○郵便で申請

○証明写真機で申請

（申請に対応していない証明写真機もあります。）

申請から約1か月後に役場から「交付通知書」が届きます。

通知書に記載してある書類をお持ちの上、役場でマイナンバーカードをお受け取りください。

## ◆マイナンバーについての問い合わせ

（マイナンバー総合フリーダイヤル）

**0120-95-0178**

●問い合わせ先／住民生活課 ☎28-2116 加計支所 ☎22-1111 筒賀支所 ☎32-2121

# 「医療費が高額になりそう！」 そんなときは、「限度額適用認定証」をご利用ください。

『限度額適用認定証』は、1か月の医療費が自己負担限度額を超えて高額になりそうなとき、医療機関での支払額を自己負担限度額までに抑えることができるものです。

入院などにより医療費が高額になりそうな場合には、あらかじめ本庁住民生活課または各支所で『限度額適用認定証』の申請手続きを行い、医療機関で医療費を支払う際に、必ず『限度額適用認定証』を提示してください。

また、『限度額適用認定証』を使わず、高額な医療費を支払い、高額療養費が発生する場合は、後日、該当される方にの支給申請の手続きをご案内します。

なお、自己負担限度額は、所得区分により各世帯異なりますので、被保険者証と一緒に送っている「こくほのしおり」をご覧ください。本庁住民生活課までお問い合わせください。

## 申請等のながれ

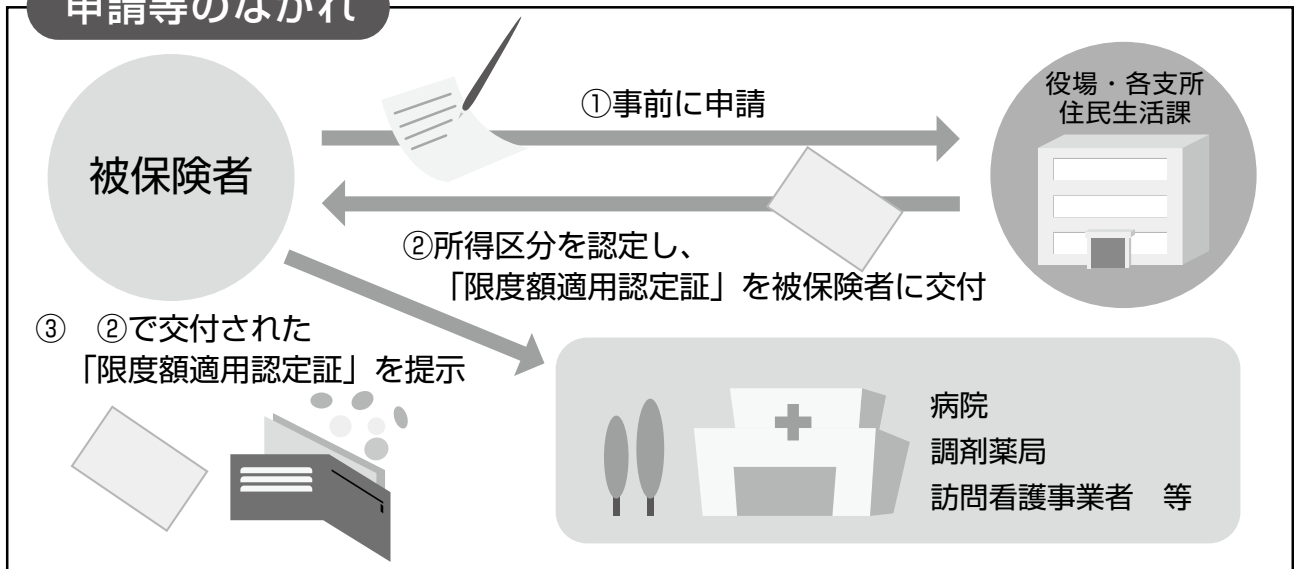

## 令和元年度 健康づくりポスター

広島県国民健康保険団体連合会では、若年時から健康の尊さを知り、健康を意識したライフスタイルを築くきっかけになることを目的として、県内小中学生を対象に健康増進につながるポスター作品の募集を行いました。

参加88校、1,801点の応募の中から、選考の結果、筒賀小学校4年栗栖懂さんの作品が最優秀賞に選ばれました。



### ●問い合わせ先

住民生活課 ☎28-2116 税務課 ☎28-2114 加計支所 ☎22-1111 筒賀支所 ☎32-2121

## 国保税は納期限内に収めましょう。

# みんなの国民年金

住民生活課

年金手帳

## 付加保険料制度について

付加保険料制度は、国民年金の一般保険料に加えて付加保険料（月々400円）を納めることにより、老齢基礎年金に付加年金が上乘せされる制度です。

付加保険料を納めるためには、申し込みが必要であり、申し込みをした月分から付加保険料を納めることになります。

お手続きをご希望の方は、年金事務所または役場へお申し出ください。

## 年金生活者支援給付金制度に便乗した詐欺にご注意ください

今年10月より始まった年金生活者支援給付金制度に便乗し、厚生労働省、日本年金機構または町職員を名乗る者から「年金生活者支援給付金の振込口座が使えないため、新しい口座番号、暗証番号、マイナンバーを教えてください。」という不審な電話がかかってきた事例が報告されています。

厚生労働省および日本年金機構では、電話でお客様の口座番号、暗証番号、マイナンバー等をお聞きすることはありません。このような電話があっても、口座番号等の個人情報を答えることのないようご注意ください。



## ねんきん加入者ダイヤルの受付時間の変更について

ねんきん加入者ダイヤルでは、「国民年金被保険者からの照会」「事業主等からの厚生年金保険に関する照会」に関する電話対応を行っています。

電話番号・受付時間等は下記のとおりです。

ねんきん加入者ダイヤル

### ①国民年金加入者向け

**0570-003-004**（ナビダイヤル）

- 050で始まる電話からおかけになる場合は、  
**（東京）03-6630-2525**（一般電話）

### ②事業所、厚生年金加入者向け

**0570-007-123**（ナビダイヤル）

- 050で始まる電話からおかけになる場合は、  
**（東京）03-6837-2913**（一般電話）

### ◇受付時間（①・②共）

**月～金曜日…8:30～19:00 第2土曜日…9:30～16:00**

※祝日（第2土曜を除く）、12月29日～1月3日は、ご利用できません。



### 問い合わせ先

- 広島西年金事務所 ☎082-535-1505 広島市西区商工センター2-6-1 NTTコムウェア広島ビル1階
- 住民生活課 ☎28-2116 ●加計支所 ☎22-1111 ●筒賀支所 ☎32-2121

# 安芸太田町公衆衛生推進協議会からのお知らせ

安芸太田町公衆衛生推進協議会の推進委員は、各地区から選出されています。

推進委員を中心に町民の「環境」と「健康」を「コミュニケーション」で守るために組織されており、地域社会の健全化を目指して活動しています。

## 環境啓発標語コンクール

公衛協では、毎年、町内の児童の皆さんに環境について考えるきっかけになればと「環境啓発標語コンクール」を実施しています。作品テーマの「私たちがすむ地球を守る」に沿った、子どもらしい表現、学校や地域で学んだ内容の計69点の作品が集まりましたので、ご紹介いたします。今回は筒賀小学校の児童の皆さんの作品です。※1月号では、加計小学校の児童の皆さんの作品を紹介予定です。

◎筒賀小学校

〈3年生〉

みんなだね 緑をつくろう エイエイ

緑もね みんな生きてる 大切に

ゴミくずを ゆかに落とすの いけないよ

ゴミすては みんなのために やめようよ

大切に 平和できれいな みらいをね

リサイクル 長年使って 物よろこぶ

海がんの ゴミをなくそう どりよくして

小川はね 生き物くらす だいじな所

〈6年生〉

植物は 命の恩人 大切に

次の子へ 緑をつなごう 大自然

植物は 命を作る 大恩人

未来へと 増やしていこう 緑の木

今本 朱音 小田 匡 小室 葵陽 木下 愛夢 佐々木 詩太 田中 凛 馬場 俊輔 横山 蓮音 田中 虹 藤本 文也 正木 温庸 横山 莉音

●問い合わせ先／各地域の公衆衛生推進委員、または事務局へお問い合わせください。  
 【事務局】役場 住民生活課 ☎28-2116 加計支所 ☎22-1111 筒賀支所 ☎32-2121

## 年末年始におけるごみ・し尿等業務の予定

年末年始における各業務予定は以下のとおりです。〈令和元年12月27日～令和2年1月6日〉

月日(曜)	家庭ごみ集収	ごみの搬入受入	し尿収集
12月27日(金)	○	○	×
12月28日(土)	×	×	×
12月29日(日)	×	×	×
12月30日(月)	○	○	×
12月31日(火)	×	×	×
1月1日(水)	×	×	×
1月2日(木)	×	×	×
1月3日(金)	×	×	×
1月4日(土)	×	×	×
1月5日(日)	×	×	×
1月6日(月)	○	○	○

※ポックルくろだお  
 ごみ搬入受付時間  
 午前9:00～12:00  
 午後1:00～4:30  
 ※12月27日(金)は、し尿収集は行いません。(車両メンテナンスのため)







未来のために、いま選ぼう。

# クール チョイス 国民運動「COOL CHOICE」

「COOL CHOICE」とは、2030年度の温室効果ガス(CO<sub>2</sub>)の排出量を2013年度比で26%削減するという目標達成のために、日本が世界に誇る省エネ・低炭素型の製品・サービス・行動など、温暖化対策に資するあらゆる「賢い選択」を促す国民運動です。

- 例えば**
- エコカーを買う、エコ住宅を建てる、エコ家電にするという「選択」
  - 高効率な照明に替える、公共交通機関を利用するという「選択」
  - クールビズをはじめ、低炭素なアクションを実践するというライフスタイルの「選択」

みんなが一丸となって温暖化防止に資する選択を行ってもらうため、統一ロゴマークを設定し、政府・産業界・労働界・自治体・NPO等が連携して、広く国民に呼びかけています。

この「COOL CHOICE」の主要施策のひとつとして、「ウォームビズ」を今年度も推進していきます。ウォームビズ期間は11月1日から3月31日までとし、冬期の室温の適正化とその温度に適した取組みを呼び掛けます。

## 「賢い選択」で冬を快適に。

## 暖房時の室温を20℃(目安)で 快適に過ごすライフスタイル

# WARM BIZ

ウォームビズ

### 11月1日～令和2年3月31日

地球温暖化対策の一つとして、暖房時のエネルギー消費を減らし、CO<sub>2</sub>の排出を削減することがウォームビズの目的です。

寒い冬でも、一枚多く着る、温かいものを飲むなどのちょっとした工夫で暖房に頼りすぎることなく快適に過ごせます。

## 日常生活(「衣」「食」「住」)のひと工夫で、快適に過ごしましょう。

### 衣

- マフラー、手袋、レッグウォーマーを活用しよう。
- お風呂上がりには一枚多く羽織り、寝るときも、首にタオルであたたかく。
- 軽くて薄い腹巻など、下着の機能性素材を意識して、体幹をあたためる。
- ひざ掛けでこまめな体温調節、ストールはひざ掛け代わりにもなります。

### 食

- 鍋からの湯気による加湿効果で体感温度がさらに上昇します。
- 冬が旬の根菜類、しょうがなど、からだをあたためる食材を。
- 食材選びは「地産地消」を心がけることで、流通に係るCO<sub>2</sub>排出も削減できます。

### 住

- 室内に温度計・湿度計を置いて気を配る。
- あたたかい空気は上にたまります。扇風機等を利用して空気を循環させましょう。

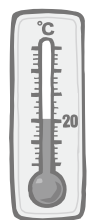

皆さんも、ご家庭やお友達、職場などで「WARM BIZ(ウォームビズ)」に取組み、日々の暮らしのできることから、省エネルギーへ向けた行動を実践してみませんか？

※取組みの際には、体調管理等にご留意ください。

～安芸太田町は、「COOL CHOICE」に賛同登録しています～

「COOL CHOICE」は、個人の方、企業・団体の方も賛同登録することができます。

クールチョイス

検索

皆さんも  
気をつけて!

# 暖房器具に昨シーズンの 灯油を使わないで

事例  
1

新しく購入した石油ファンヒーターに、保管していた灯油を入れたところ、エラー表示が出た。メーカーからは、「灯油に水分が含まれておりエラー表示が出た。部品交換が必要」と言われた。

事例  
2

先日購入した石油ストーブに、昨シーズンの残りの灯油を入れて火をつけた。その日は点火できたが、2日後にはつかなくなった。メーカーには、「灯油が古かったからではないか」と言われた。



## ひとこと 助言

- 灯油は、保管中に日光や熱により変質したり、水や異種の油などが混入したりして「不良灯油」になることがあります。不良灯油を暖房器具に使用すると煙が出たり緊急消火ができなくなったりするなど、故障の原因になります。
- 昨シーズンのものなど、変質の可能性がある灯油は使用しないでください。
- 暖房器具を片付けるときは、取扱説明書に従って内部に灯油を残さないように処理してから保管することが大切です。
- 灯油はそのシーズン中に使い切りましょう。

## 年末年始は特に消費者トラブルに注意しましょう!

私たちは日々、さまざまな手口で狙われています。振り込め詐欺、還付金詐欺、架空請求、送り付け商法…トラブルは突然やってきます。

特に年末年始は気忙しさも重なり、まき込まれやすい傾向があります。自分は騙されない、自分は大丈夫と思わず、不審な電話がかかってきたら相手の話しにのらないで、すぐに警察や家族、消費生活相談所に相談してください。

また、年末年始は帰省等で家族が集まることも多いと思います。この機会に不要な契約はしないことや振り込め詐欺の被害にあわないよう、家族間で話し合ってみましょう!



安芸太田町消費生活相談所 産業振興課(役場本庁東館1階) ☎28-1973  
広島県生活センター (県庁) ☎082-223-6111

# 「あきおおた地域応援ウォーク」

## 参加・達成状況

健康  
PLAZA  
自らの健康は自分で守る

### あきおおた地域応援ウォークとは…

住民の皆さんの健康づくりを応援し、その健康づくりが地域貢献につながる事業です。

リストバンド型活動量計の方は、歩数や達成度合い等が自動的にスマホに記録・グラフ化され、表示されます。従来の歩数計のみでも参加できます。興味がある方は健康づくり課までご連絡ください。

●参加者数／219人（リストバンド200、歩数計19）

### 達成状況（目標 21,900日）

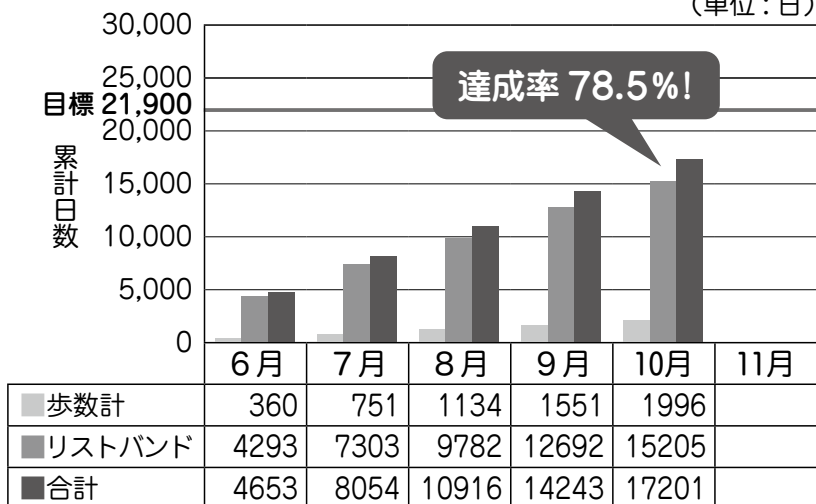

①期間中（180日）に、歩数が1日6000歩を達成した日が、1人100日以上になることをめざします。

②参加者全員で目標を達成すると町内の小中学校（6校）に図書カードが寄付されます。

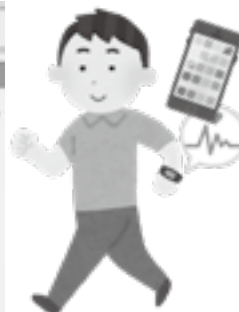

## 「8020げんきな歯」表彰式が行われました

11月7日（木）に、「8020げんきな歯」の表彰式が行われました。

これは山県地区歯科衛生連絡協議会が表彰するもので、80歳を過ぎても自分の歯が20本以上ある方が対象で、山ゆり健診を受診した方と歯科医に推薦された方です。

今年は26名の方が受賞され、表彰式には10名の方が出席されました。受賞者の方については、健康づくり課と町内歯科医院等にてお名前を紹介させていただいております。

家族みんなで丈夫な歯を保つために、定期的な歯科検診、歯磨きを心がけ、いつまでも自分の歯でおいしく食べましょう。

受賞された皆さん、本当におめでとうございます。



## “みらい健幸アプリ（健康管理アプリ）”ができました！

生活習慣病は本人も気付かないうちに進行し、症状が現れた時にはすでに重症化していることが多く、完治は難しく治療も長引くこととなります。そこで広島大学・広島県を中心に産学官で健康管理アプリが開発されました。当町はこの実証に協力しています。

アプリを使えば、各種データ（歩数など運動履歴、食事履歴、健診記録など）を使って自身の健康管理が簡単に行えるようになり、場合によって保健師等の助言をもらえるようになります。

健康管理や生活習慣病が気になる方は“みらい健幸アプリ”を活用してみてください。

アプリダウンロード…<https://sandbox.hiroshima-u.ac.jp/>

●問い合わせ先／健康づくり課 ☎22-0196

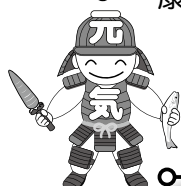

# 「おむつ使用証明書に代わる確認」と「障害者控除認定」について

介護保険の要介護(支援)認定を受けておられる方で、確定申告の医療費控除と障害者控除に必要な「おむつ使用証明書に代わる確認」と「障害者控除認定」を受けるための申請を受け付けます。

## おむつ使用証明書に代わる確認

65歳以上の寝たきりや認知症の高齢者の方などのおむつ代は、医師から「おむつ使用証明書」の発行を受けた場合に医療費控除の対象となりますが、今年の申告でおむつ代の医療費控除を受け、現在、介護保険の認定を受けておられる方で、一定の要件を満たした場合は、町が発行する確認書を、医師の「おむつ使用証明書」に代えることができます。

注) 初めて手続きされる場合は、医師による証明が必要です。



## 障害者控除認定

介護保険の要介護(支援)認定を受けられている65歳以上の寝たきりや認知症の高齢者の方など、介護認定の際の資料をもとに、障がいの程度が身体障がい者または知的障がい者に準ずる者として町より認定を受けた場合は、障害者手帳などがなくても認定書を提示することにより障害者控除の対象となります。



◎「おむつ使用証明書に代わる確認」と「障害者控除対象者認定書」の交付については、申請が必要となります。詳しくは、福祉課（☎25-0250）までお問い合わせください。

## ヘルスマイトの活動紹介

ヘルスマイト（食生活改善推進協議会）は、町で行われる健康づくり事業やイベントで、食を通じた健康啓発活動を行っています。

今回は「地域サロン」での活動を紹介します。

地域サロンでの会食は参加された方にとって、大きな楽しみです。地元で収穫した野菜などを取り入れた家庭的な健康レシピも提供しています。

食の提供を通じて、活力ある地域づくりを担っています。



地域サロンの様子

●問い合わせ先／健康づくり課 ☎22-0196



# 地域包括支援センターから お知らせ!!

## 介護者の集いを開催しています

毎月第2水曜日、午前10時から11時30分までの1時間30分、保健・医療・福祉統括センター2階で「介護者の集い」を開催しています。

少ない時で2名、多い時で7名までの参加があります。

介護の近況状況を話すことで、お互いの介護における大変さが共感できます。また、胸につかえていた思いを吐き出すことにより、抱えていた気持ちが軽減し、心も軽くなります。介護におけるさまざまな情報も得ることができます。

「だれかれと話ができるわけではなく、気持ちがわかってもらえる人でないと話が出来ない」と参加者にとっては心の支えとなっています。「この集いに参加していたからこそ、介護が続けられた」と言われる方もあり、この集いはとても大切なものとなっています。



介護をされている方、また介護経験のある方、ちょっと参加されてみませんか? 予約はいりません。ふらっと来られ、ふらっと帰られてかまいません。

12月は  
11日(水)です。



●予約申込み受付 / 地域包括支援センター (福祉課内) ☎22-2031

## いきいき百歳体操

## 生活支援コーディネーターのコーナー

## 通いの場づくり 2箇所新たにスタート!



鮎ヶ平地域のみなさん

11月1日、加計・鮎ヶ平地域で「通いの場づくり～いきいき百歳体操～」がスタートしました。

参加者の中には、97歳の方もおられ元気に体操に取り組みれていました。

平均年齢は、79.8歳のグループです。

◆「通いの場づくり～いきいき百歳体操～」は、5人以上のグループで自宅や集会所など集いやすい場所で、テレビ・ビデオやイスがあれば大丈夫です。体操する時間は30分間で、加齢に伴う活動性の低下(筋力・バランス能力・柔軟性・持久力)を予防してくれます。

11月12日には、加計・殿賀地域でスタートしました。11月5日に殿賀振興会・女性部の呼びかけで、26名の方が参加され、「いきいき百歳体操」の説明を行いました。みなさんやる気いっぱい熱心に聞かれていました。平均年齢は、75.5歳のグループです。

◆90歳を超えている人でも、安心して筋力運動ができる体操で、継続して行うことで地域の親しい住民のみなさんと体操以外の楽しみごとにも参加できます。



殿賀地域のみなさん

## 町内13か所で通いの場が取り組んでおられます!

この事業は、地域住民の皆さんが主体の活動として取り組む、最少人数5人以上の地域の方ならどなたでもできます。みなさんの地域での元気づくり、地域づくりにつながるようお手伝いします。

●問い合わせ先 / 福祉課 (地域包括支援センター) ☎22-2031

# 戸河内幼稚園の閉園と令和2年度園児募集について

このたび、戸河内幼稚園は、閉園することを前提として、令和2年度の園児募集を、次のとおりとすることにしましたのでお知らせいたします。

戸河内幼稚園は、昭和27年の開園以来、67年の長きにわたり戸河内地域における幼児教育を推進してきました。近年の1・2歳児を中心に保育所や認定こども園の利用が増加する半面、幼稚園の園児数が5人以下という状況となっています。

こうしたことから、平成30年に町として「就学前保育・教育のあり方検討委員会（以下、あり方検討委員会）」を開き、本町の課題である過疎、少子化、定住化対策に対応した持続可能な幼保環境施設整備のあり方等について議論がなされました。

教育委員会としては、あり方検討委員会での提言を受け協議を重ねた結果、戸河内幼稚園の閉園はやむなしと判断しました。しかしながら、園児が在園中は責任を持って幼児教育を推進し、閉園後もこれまで以上に児童育成課と連携し本町の幼児教育の充実を図るよう、取組みを進めてまいります。

在園児、卒園児、保護者の皆様をはじめ地域の皆様には、なにとぞご理解とご協力を賜りますようお願い申し上げます。

安芸太田町教育委員会

## ◆閉園の時期／令和2年度末（令和3年3月末）

## ◆新入園児募集内容

園児	対象者
年少児※	平成28年4月2日～平成29年4月1日生まれ
年中児※	平成27年4月2日～平成28年4月1日生まれ
年長児	平成26年4月2日～平成27年4月1日生まれ

※年少・年中児は、令和3年4月から町内の保育所又はこども園へ転園となりますことをご了承ください。



## ◆開園時間／午前8時30分～午後2時

◆授業料等／授業料は、国の施策により無償。給食費は、町の施策により無料。

◆申込方法／申込書は、幼稚園又は教育委員会にあります。

## ◆申込期間／令和2年1月6日(月)～1月31日(金)《厳守》

●問い合わせ先／戸河内幼稚園 ☎28-2160 教育委員会 ☎22-1212



安芸太田町のみなさまへ

●サービス提供エリアであっても、利用できない場合があります。  
エリアについては、下記までお問い合わせください。

【お申し込み・お問い合わせ】NTT西日本 IPコールセンター



**0120-931146**

【受付時間】午前9時～午後5時 土曜・日曜・祝日も受付中（年末年始12/29～1/3を除きます。）

携帯電話・PHSからも通話できます。電話番号をお確かめのうえ、お間違えないようお願いいたします。



(FTTH アクセスサービス)

**お申込み受付中!**

「コラボ光」も利用可能です。

●「コラボ光」をお申し込みの際は、各光コラボレーション事業者へお問い合わせください。

審査 19-1545-1

広告

令和2年度

# 保育所・認定こども園 入所(園)児童募集

【申込期間】 令和2年1月6日(月)～1月31日(金)《厳守》

【保育料】 保護者の所得にかかる税額に基づき算定します。  
減免制度あり(第2子以降全額免除 18歳以下対象)

## 【提出書類】

- 全員が提出する物
  - 支給認定申請書兼施設利用申込書兼現況届
- 2号・3号認定を希望される方
  - 在職・就労申立(証明)書または保育を必要とする証明
- 初めて入所(園)される児童
  - マイナンバー記入用紙
  - 番号確認書類(個人番号カード・個人番号通知カード)の写し
  - 本人確認書類の写し



※平成29年度の入所(園)申込からマイナンバー記入用紙を提出していただくことになりました。マイナンバーを提出していただくにあたり、番号確認書類と本人確認書類の写しをマイナンバー提出用封筒に同封していただく必要があります。

提出書類の詳しい内容についてはマイナンバー記入用紙裏面をご確認ください。

◎申込書は、各保育所・認定こども園および本庁児童育成課にあります。

施設名	定員	受入開始年齢	開所時間
修道保育所 ☎23-0424	20人	10か月	平日 7:00～18:00 土曜日 7:00～18:00
筒賀保育所 ☎32-2400	30人	10か月	平日 7:50～18:00 土曜日 7:50～12:30
加計認定こども園あさひ ☎22-0011	60人	3か月	平日 7:00～19:00 土曜日 7:00～19:00
認定こども園とごうち ☎28-7111	60人	3か月	

●問い合わせ先/児童育成課 ☎28-1969



国際交流事業

## ハロウィンパーティー



10月18日に川・森・文化・交流センターでハロウィンパーティーを開きました。外国語指導助手等によるハロウィンの起源や歴史等の紹介の後に仮装コンテストやゲームを行いました。仮装をした子どもたちは「Trick or Treat (お菓子をくれないといたずらしちゃうぞ)」と言ってたくさんのお菓子をもらっていました。

# 『コミュニティ・スクール』って何??



加計小学校と安芸太田中学校は、統合を機にこれまでの学校評議員制度ではなく、学校運営協議会制度を導入した『コミュニティ・スクール』を設置し、学校・家庭・地域が総掛かりとなって取組みを進めています。

今後に向けては、町内すべての学校に学校運営協議会制度を導入して「地域とともにある学校づくり」を進めていきたいと考えています。

〈参考資料〉文部科学省作成資料より一部抜粋

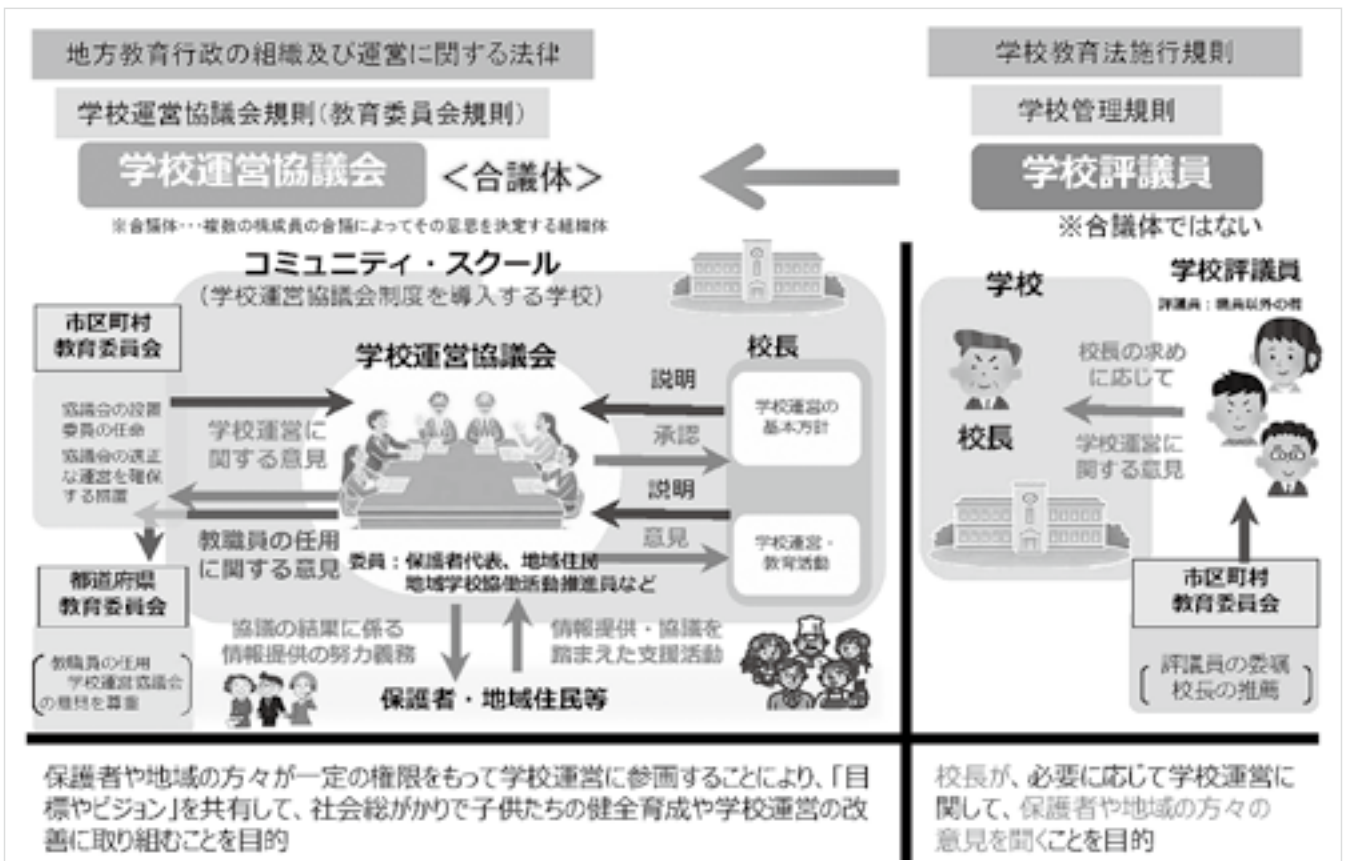

11月6日、今年度2回目となる加計小学校運営協議会を開催しました。主な協議内容は、『学校評価』と『スクールボランティア募集』についてでした。

『学校評価』では4月からの加計小学校の取組状況について、『スクールボランティア募集』では具体的な取組について、意見を交わしました。

協議は、地域ぐるみで加計小学校をより良くしていきたいという地域の方の思いが伝わってくる内容でした。一部を紹介します。

- 朝のあいさつ運動は、児童会による“ハイタッチ運動”など、子ども達が工夫を凝らし、素晴らしい笑顔で、加計小の誇れる取組みの1つだと思ふ。
- あいさつは、子どもからだけでなく、大人の方からも積極的に行っていく必要があるのでは。

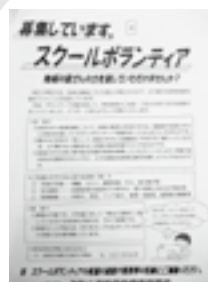

- ボランティアの申込みは、FAXでも可能にしてはどうか。

次号では、11月28日に開催の安芸太田中学校運営協議会の様子をお伝える予定です。

ボランティア募集のちらし(案)





### 日本に来て3か月経ちました!

秋になり、紅葉は虹みたいにたくさん色でカラフルです。私は日本に来てから早いもので3か月がたちます。この短い間にたくさんの素敵な思い出を作りました。

日本に引っ越してから、私はお祭りのステージで踊ったり、広島県に来ているALTのメンバーと一緒に高知県でクリフタイピング（崖から飛び降りるアクティビティ）をしたり、ラフティングをしたり、温井ダムでカヤックしたりしました。この前も広島国際平和マラソンに参加し、職場のみんなと5km走りました。とても忙しくしています!

それと毎日、日本語を勉強しています。12月に日本語能力試験の初心者レベルの試験を受けます。私は一生懸命勉強していますが、まだ少し不安です。みなさん、私を見かけたら遠慮なく日本語で話してください。すべては理解できないかも知れませんが、日本語をもっと上手になりたいです。よろしくお願いします!

今年のクリスマスはイギリスに帰りますが（愛犬のピリーと再会するのが楽しみ）、それまでには日本国内で少し旅行をしたいです。お勧めの場所がありましたら、ぜひ教えてください!



### ことばの力が考える力を育てます!

「ことばの力がある」というのはどういうことでしょうか。

たくさんのことばを知っていること?例えば「赤」ということばで考えてみましょう。一言で「赤」といっても実はさまざまな赤があります。「信号機の赤」「トマトの赤」「夕焼けの赤」「濃い赤」「薄い赤」…。これらはすべて「赤」です。

いろいろな赤と出会いながら、子ども達は他の色と区別して「赤」の範囲を決めていきます。ことばを獲得する過程で子ども達はたくさん「考えて」います。ことばを単に暗記しているわけではないのですね。だからこそ、子ども達が出会う「ことばの質」が豊かなものであってほしいと思います。

ことばの質を豊かなものにするために、こんなことを意識してみませんか。

#### 家族の楽しい会話は何より大事です

乳幼児期には「赤ちゃんことば」も有効です。動きと合わせて話しかけましょう。



子どものおしゃべりを楽しむつもりで。

一緒に遊びながらのおしゃべりは「考える力」を育みます。

子どもの育ちと学びをつなぐ幼保小連携〜【No.6】  
園所や小学校はもちろんですが、子ども達の生活の基盤は家庭です。小さいお子さんを育てておられる皆さんともに、子ども達の育ちを支える環境を一緒に作っていききたいと思っています。

シリーズ

+うちの方

園・所と小学校の先生、

もっとながらうっ!



# まちびら

## Information

### 監査委員が選任されました

令和元年10月1日付けで、安芸太田町監査委員（識見を有する者）に藤田八重子さん（上本郷）が選任されました。任期は、令和5年9月30日までです。よろしくお願ひします。

### 教育委員会委員が再任されました

令和元年11月11日付けで、安芸太田町教育委員会委員に池野博文さん（小屋原）が再任されました。任期は、令和5年11月10日までです。引き続きよろしくお願ひします。

### 固定資産評価審査委員会委員が再任されました

令和元年11月11日付けで、安芸太田町固定資産評価審査委員会委員に宮本敏さん（八幡原）、藤本忠則さん（上本郷）、佐々木昭三さん（東旭町）が再任されました。

任期は、令和4年11月10日までです。引き続きよろしくお願ひします。

### 今年も広島県民手帳の販売を開始しました

役場本庁、筒賀支所、加計支所、安野出張所でも取扱ひしております。

令和2年1月末まで販売しています。お気軽にお問合せください。

◆ポケット版 630円  
◆デスク版 1,200円

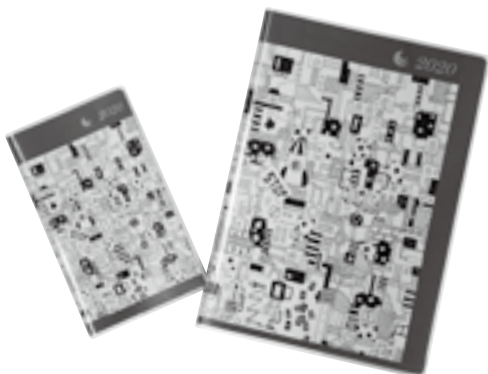

●申込み・問い合わせ先  
総務課 ☎28-2111

### 除雪作業へのご協力をお願いします



県や町では、積雪深が15cm以上となり、交通に支障をきたす事が予想される時点で除雪作業を行います。除雪作業を迅速かつ安全に行うため、次のことにご協力ください。

- ◆路上駐車をしないでください。
- ◆除雪作業中は危険ですので作業車に近付かないでください。
- ◆作業中は作業車が、右側通行をする場合がありますのでご注意ください。
- ◆路上で自動車が動かなくなった時は、できるだけ道路の広い場所に移動して目印に赤旗等を立ててください。
- ◆道路を広く使うため、私有物、木材などのはみ出しにご注意ください。重大事故の発生原因となります。

◆除雪作業中は、安全に十分注意して行いますが、万一、事故・物件の破損等が発生したときはご連絡ください。

●国道・県道問い合わせ先  
広島県（安芸太田支所）  
☎2210543

●町道問い合わせ先  
建設課 ☎28-1962

加計支所 ☎22-1113  
筒賀支所 ☎32-2121

広島県が行うH1V抗原抗体・梅毒検査・肝炎ウイルス無料検査日程のお知らせ

検査は事前予約が必要です。問い合わせ先にご連絡ください。

◇日時

令和2年

1月7日(火) 9時～11時

2月4日(火) 9時～11時

◇検査場所

広島県庁 農林庁舎1階

診察室（広島県西部保健所

広島支所内）

●問い合わせ先

広島県西部保健所広島支所

保健課保健対策係

☎082-513-5521

### 住宅の新築・リフォームの計画はありませんか

一級建築士が住まいのご相談に乗ります。見積は無料です。お気軽にご相談ください。

その他こんな事も...

- 畦畔・農業施設
- 宅内排水工事
- 浄化槽設置工事
- 空家の管理

土木・建築設計施工  
一級建築士事務所

### 筒賀建設株式会社

本社／安芸太田町大字中筒賀540-2  
事務所／安芸太田町大字上殿1791-1

☎0826-28-1877

### ひろしま環境の日

広島県では、毎月第一土曜日を「ひろしま環境の日」と定めています。まずは、できることから!! みんなでエコな活動を率先して実践していきましょう。

1月4日(土)のテーマは、

やってみようエコな買い物!

～使い切れないものは買わず、必要な分だけ購入しよう～

●問い合わせ先／住民生活課 ☎28-2116

# 安芸太田町職員採用試験（追加募集）のご案内

## 《試験職種・採用予定人数および受験資格》

試験職種	採用予定人数	受験資格
一般事務	若干名	昭和55年4月2日以降に生まれた者（学歴は問いません。）
一般事務 (障がい者枠)	若干名	昭和50年4月2日以降に生まれた者（学歴は問いません。） ※次のいずれかの手帳等の交付を受けている者で、活字印刷文による出題に対応できる者 ア 身体障害者手帳または都道府県知事の定める医師（以下「指定医」という。）若しくは産業医による障害者の雇用の促進等に関する法律別表に掲げる障がい者を有する旨の診断書・意見書（心臓、じん臓、呼吸器、ぼうこう若しくは直腸、小腸、ヒト免疫不全ウイルスによる免疫または肝臓の障がいについては、指定医によるものに限る。） イ 都道府県知事若しくは政令指定都市市長が交付する療育手帳等または児童相談所、知的障害者更生相談所、精神保健福祉センター、精神保健指定医若しくは地域障害者職業センターによる知的障がい者であることの判定書 ウ 精神障害者保健福祉手帳
保育士	若干名	昭和55年4月2日以降に生まれた者（学歴は問いません。） ただし、保育士資格および幼稚園教諭免許の両方を有することを条件とします。（資格取得見込みの者を含む。）

※一般事務は、行政一般事務で、土木・建築技術職も含まれます。

○第1次試験／令和2年1月26日(日)

○申込受付期間／令和2年1月7日(火)まで

※詳細は、安芸太田町ホームページをご確認ください。

●申込み・問い合わせ先／安芸太田町役場総務課人事担当

〒731-3810 広島県山県郡安芸太田町大字戸河内784番地1 ☎0826-28-2111

## 12月からパスポートの申請交付窓口が拡大します

パスポートの申請、交付窓口は、住民登録をされている住所地の役場となっていましたが、12月から広島県内の役所であれば申請、交付ができるようになります。

住民登録をされている住所地以外の役所で申請をされる場合は、次の点にご注意ください。

- 通常の申請書類に加えて、住民票の添付が必要になります。
- 代理人による申請はできません。
- 申請をした窓口でのみ交付ができます。

### パスポートの申請はお済みですか？

年内にパスポートの交付を受けたいときは、12月18日までに申請してください。書類や写真に不備があった場合は、年内に交付することができなくなりますので、早めの申請をお願いします。

また、すでにパスポートをお持ちの方も、有効期限を再度ご確認ください。有効期限までの日数が1年未満の場合、切替の申請をすることができます。

(有効期限までの日数が少ないと、入国できない国もあります。)

●問い合わせ先  
住民生活課 ☎28-2116



# 図書館 だより



ホームページ

本館

川・森・文化・交流センター内2階

☎22-1213

筒賀分室

筒賀ふれあいプラザ内

☎32-2601

戸河内分室

地域支援センター内

☎28-1966



<https://www.lib100.nexs-service.jp/akiota/>

## 読んでミソイ新刊案内♪

新しい図書館の仲間を  
ちょっとだけ紹介するよ!



児童書

- 『クリスマスマーケットのふしぎなよる』
- 『見てびっくり肉食と草食の動物学』
- 『しろいしろいころわん』
- 『日本史探偵コナン シーズン2』 1, 2
- 『おしょうがつバス』
- 『ムーミントロールと金のはっぱ』
- 『まじょかもしれない?』
- 『そんなにみないてくださいな』
- 『はたらくくるまたちのクリスマス』
- 『百桃太郎』
- 『せかいいちしあわせなクマのぬいぐるみ』

一般書

- 『スマホ使いこなしてる?』
- 『超習慣術』
- 『ぼけますから、よろしくをお願いします。』
- 『ライオンのおやつ』
- 『祝祭と予感』
- 『怪談飯屋古狸』
- 『死にゆく者の祈り』
- 『菊花の仇討ち』
- 『太陽はひとりぼっち』
- 『人を乞う』
- 『人間』



## 移動図書館やまびこ号運行日

12月10日(火)・12日(木)・13日(金)・18日(水)

## 年末年始休館日



- ★本館 12月28日(土)~1月4日(土)
- ★筒賀 12月29日(日)~1月5日(日)
- ★戸河内 12月29日(日)~1月3日(金)

※この期間中、本の返却はブックポストをご利用ください。

## 今月のおススメ本 『十二支のお節料理』



川端 誠/作 BL出版

年越しがちかづくとき家い  
えではお正月をむかえるた  
めのじゅんぴがはじまりま  
す。お節料理をつくるため  
年神さまは十二の動物をえ  
らび、それぞれじゅんばん  
にかかりをきめました。

はじめに声をかけられた  
のはねすみ。何の仕事をしたの  
かたでしようか?カラフルな  
版画がにぎやかで楽しい絵  
本です。

## 秋の活動報告

秋の読書会では『おらおらでひとりいぐも』  
を課題図書に、4人の方にご参加いただきまし  
た。読書会がきっかけで、本を読む習慣がで  
きたとの嬉しい報告もいただきました。

本と雑誌のリサイクル市や、つつがふるさと  
まつりでのフリーマーケットなど、たくさん  
の方にご来場いただき、ありがとうございました。



## ★なかよしおはなし会

川・森・文化・交流センター (1階ホール)  
12月8日(日) 10:30

## ★ぬいぐるみおとまり会

本館/12月8日(日) 12:00~17:00

## ★戸河内分室おはなし会♪

戸河内/12月21日(土) 10:30

## し尿収集日

12月	13日(金)	修道
	16日(月)	イコハ・塚原・香草・古市・新町・神田町 空条
	17日(火)	ニホヘ・トチリ・ヌルヲ・ワカヨ・タ・レ ソ・ツ
	18日(水)	遊谷・戸河内土居・下本郷・田吹・横川
	19日(木)	天神町・巴町・道の口
	23日(月)	坪野・上久日市・下久日市・筒賀全域
	24日(火)	上殿一円
	25日(水)	程原・津都見・船場・来見
令和2年1月	26日(木)	本町・東旭町・西旭町・附地・光石
	6日(月)	寺領一円・月の子・杉の泊・穴袋・草尾 温井・猪山・平見谷
	7日(火)	上原・鮎ヶ平・殿賀一円
	8日(水)	丁川・田之原・穴阿・川登・勝草
	9日(木)	鶉渡瀬・木坂・山崎・上調子
	10日(金)	上本郷・吉和郷・打梨・那須
	14日(火)	加計土居・滝本
	15日(水)	見入ヶ崎・遅越・辻ノ河原
	16日(木)	小板・松原・板ヶ谷・川手・柴木・梶ノ木
	17日(金)	宇佐・澄合・早木・芦杉・黒峠

※初回のし尿くみ取りは、町への登録が必要となります。役場衛生対策室または住民生活課までお問い合わせください。  
 ※し尿汲取手数料は、くみ取りした月の翌月中旬納付書送付、または翌月末日口座振替となります。  
 ※積雪等のため、日程通りに収集できない場合があります。  
 ※積雪時は、くみ取口周辺の除雪をお願いします。

## 特定家庭用機器廃棄物の収集日

(エアコン、テレビ、冷蔵庫・冷凍庫、洗濯機・衣類乾燥機)

# 12月20日(金)

買い替えの場合は、取扱店に相談してください。そのうえで引き取り手がない場合、郵便局でリサイクル券を購入し、衛生対策室または本庁および各支所住民生活課へ収集の申し込みをしてください。

上記の収集日に衛生対策室の職員が戸別に収集に伺います。その際、リサイクル券とは別に収集運搬料金3,850円(家電1台当たり・税込)が必要です。

### ●リサイクル料金の目安(家電1台当たり)

エアコン	990~9,900円	※メーカーや大きさにより料金が異なります。なお、リサイクル券を購入する際、振込手数料が別途必要です。
テレビ(薄型も含む)	1,320~3,756円	
冷蔵庫・冷凍庫	3,740~6,149円	
洗濯機・衣類乾燥機	2,530~3,261円	

### ●問い合わせ先

衛生対策室(ポックルくろだお) ☎23-1120  
 本庁住民生活課 ☎28-2116  
 加計支所 ☎22-1111 筒賀支所 ☎32-2121

## 今月の当番医



12月

- 8日(日) 山根医院(内科)
- 15日(日) 落合整形外科内科(整形外科)
- 22日(日) 山根医院(内科)
- 29日(日) 安芸太田病院(救急サブセンター)
- 30日(月) 安芸太田病院(救急サブセンター)
- 31日(火) 安芸太田病院(救急サブセンター)

## 来月の当番医



1月

- 1日(水) 安芸太田病院(救急サブセンター)
- 2日(木) 安芸太田病院(救急サブセンター)
- 3日(金) 安芸太田病院(救急サブセンター)
- 5日(日) 戸河内診療所(内科)
- 12日(日) 安芸太田病院(救急サブセンター)
- 13日(月) 西山医院(内科)
- 19日(日) 山根医院(内科)
- 26日(日) 山根医院(内科)

## 今月の納税等

12月

- 国民健康保険税……………第7期
- 後期高齢者医療保険料……………第6期
- 介護保険料……………第9期

(納期限:1月6日)

※納期限を必ず守りましょう

## 2019年度 粗大ごみ収集日程

粗大ごみ④区域		第3回
12月23日(月)	辻ノ河原・遅越・香草・津浪・附地・光石・坪野	
	来見・船場・津都見・程原・宇佐・久日市・澄合	
	早木・芦杉・坂根・穴本郷・五反田・出口	
	田野原・周川・穴楨ヶ原・穴上原・昌原・横山 香郷・千本・名護木・黒峠	

※粗大ごみ集積場所に出してください。  
 ※①~④は「ごみ収集カレンダー」に記載されている収集区域です。収集区域によって収集日が異なりますので、お間違えのないようお願いいたします。



安芸太田町は… 男性 2,870人 女性 3,276人 計 6,146人 3,125世帯 2019年(令和元年)11月30日現在

# 第15回 安芸太田町中学合同文化祭

11月3日、町内の中学生による合同文化祭が戸河内ふれあいセンターで行われました。  
今年のテーマは「あきおお宝 未来を照らす宝になろうや！」でした。  
生徒たちは日ごろの練習の成果を十分に発揮し、楽しく合唱や演技を披露しました。



安芸太田中学校



加計中学校

# 町内小学校・保育所・幼稚園 学習発表会

日頃の練習した成果を保護者や地域の方々に披露しました。

- 11月9日：筒賀保育所・小学校
- 11月16日：加計小学校
- 11月24日：上殿小学校
- 11月24日：戸河内幼稚園・小学校



筒賀保育所・小学校合同



加計小学校



上殿小学校



戸河内幼稚園・小学校合同

## 初めての 誕生日

満1歳の誕生日  
おめでとうございます。

※掲載にあたっては保護者  
のご了解を得ています。

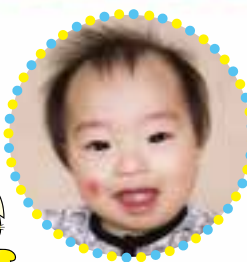

おくたに なおひろ  
**奥谷 直拓** ちゃん  
【箕角下組】

なおちの笑顔がみんなの  
癒やしです。のびのびと  
元気に大きくなってね!



にしむら そうすけ  
**西村 颯佑** ちゃん  
【月の子】

たくさん食べて  
あくあく育つてね♥

